



"เรียนดี มีความสุข"

หลักสูตรสถานศึกษา พุทธศักราช ๒๕๖๘

ตามหลักสูตรแกนกลางการศึกษาขั้นพื้นฐาน พุทธศักราช ๒๕๕๑
(ฉบับปรับปรุง ๒๕๖๘)



3Rs

- ▶ R-READING (อ่านออก)
- ▶ R-WRITING (เขียนได้)
- ▶ R-ARITHMETIC (มีทักษะการคำนวณ)

8Cs

Compassion

มีคุณธรรม มีเมตตา กรุณา และมีใจเป็นปวงใจ

Creativity and Innovation

คิดอย่างสร้างสรรค์ และคิดเชิงนวัตกรรม

Career and Learning Skills

ทักษะทางอาชีพ

Computing and ICT Literacy

ทักษะการใช้คอมพิวเตอร์ และการรู้เท่าทันเทคโนโลยี

Collaboration, Teamwork, Leadership

ความร่วมมือ การทำงานเป็นทีม และภาวะผู้นำ

Critical Thinking, Problem Solving

ทักษะในการคิดวิเคราะห์ อย่างมีวิจารณญาณ และสามารถแก้ปัญหาได้

Cross-cultural Understanding

ความเข้าใจในความแตกต่างทางวัฒนธรรม และกระบวนการศึกษาค้นคว้าเรียนรู้

Communication, Information, Media Literacy

ทักษะในการสื่อสาร ใช้นวัตกรรมเป็นกลาง และการรู้เท่าทันสื่อ

โรงเรียนบ้านตำแย

สำนักงานเขตพื้นที่การศึกษาประถมศึกษาอุบลราชธานี เขต ๑
สำนักงานคณะกรรมการการศึกษาขั้นพื้นฐาน
กระทรวงศึกษาธิการ

หลักสูตรสถานศึกษา

พุทธศักราช ๒๕๖๘

ตามหลักสูตรแกนกลางการศึกษาขั้นพื้นฐาน พุทธศักราช ๒๕๕๑

(ฉบับปรับปรุง ๒๕๖๘)

ประเภท ๑

โดย

คณะกรรมการบริหารหลักสูตรโรงเรียนบ้านตำแย

โรงเรียนบ้านตำแย

สำนักงานเขตพื้นที่การศึกษาประถมศึกษาอุบลราชธานี เขต ๑

สำนักงานคณะกรรมการการศึกษาขั้นพื้นฐาน

กระทรวงศึกษาธิการ



ประกาศการใช้หลักสูตร

ประกาศโรงเรียนบ้านตำแย

เรื่อง ค่าเป้าหมายมาตรฐานการศึกษาของสถานศึกษา ระดับปฐมวัยและระดับการศึกษาขั้นพื้นฐาน

.....

โดยที่มีการประกาศใช้กฎกระทรวงว่าด้วยระบบ หลักเกณฑ์ และวิธีการประกันคุณภาพการศึกษา พ.ศ. ๒๕๖๕ ที่ปรับปรุงใหม่ ประกาศกระทรวงศึกษาธิการ เรื่อง ให้ใช้มาตรฐานการศึกษาขั้นพื้นฐาน เพื่อการประกันคุณภาพภายในของสถานศึกษา ประกาศคณะกรรมการการประกันคุณภาพภายในระดับการศึกษาขั้นพื้นฐาน เรื่อง กำหนดหลักเกณฑ์และแนวปฏิบัติเกี่ยวกับการประกันคุณภาพภายในระดับการศึกษาขั้นพื้นฐาน ประกอบกับนโยบายการปฏิรูประบบการทดสอบ การประเมิน การประกันคุณภาพและการพัฒนามาตรฐานการศึกษา

โรงเรียนบ้านตำแยจึงประกาศการใช้มาตรฐานการศึกษาของสถานศึกษา ระดับการศึกษาขั้นพื้นฐาน ตามเอกสารแนบท้ายประกาศนี้ เพื่อเป็นเป้าหมายในการพัฒนาคุณภาพและมาตรฐานการศึกษา ระดับปฐมวัย (๓ ปี) และระดับการศึกษาขั้นพื้นฐาน เพื่อการประเมินคุณภาพภายในของสถานศึกษา

ประกาศ ณ วันที่ ๔ กันยายน พ.ศ. ๒๕๖๔ (แก้ไข ๑ เมษายน ๒๕๖๘)

ลงชื่อ

(นายขจรศักดิ์ ประทุมพันธ์)

ผู้อำนวยการโรงเรียนบ้านตำแย

ลงชื่อ

(นายเลื่อน สายพฤกษ์)

ประธานคณะกรรมการสถานศึกษา

คำนำ

ด้วยโรงเรียนบ้านตำแย เป็นสถานศึกษาในพื้นที่การขับเคลื่อนพื้นที่นวัตกรรมการศึกษาจังหวัดอุบลราชธานี ตามประกาศคณะกรรมการขับเคลื่อนพื้นที่นวัตกรรมการศึกษาจังหวัดอุบลราชธานี เรื่อง แนวทางการปรับหลักสูตรสถานศึกษาของสถานศึกษานำร่องพื้นที่นวัตกรรมการศึกษา จังหวัดอุบลราชธานี ตามพระราชบัญญัติพื้นที่นวัตกรรมการศึกษา พ.ศ. ๒๕๖๒ โดยมีวัตถุประสงค์ที่มุ่งกระจายอำนาจ และให้อิสระกับหน่วยงานทางการศึกษาและสถานศึกษาขั้นพื้นฐาน เพื่อเพิ่มความคล่องตัวในการบริหารและ การจัดการศึกษาให้มีคุณภาพ ประสิทธิภาพ ลดความเหลื่อมล้ำ มีการคิดค้น พัฒนา และขยายผลนวัตกรรมการศึกษาไปใช้ในสถานศึกษาขั้นพื้นฐานแห่งอื่น ซึ่งหลักสูตรเป็นกลไกสำคัญของการยกระดับคุณภาพการศึกษา ทั้งการกำหนดเป้าหมายการเรียนรู้ การออกแบบประสบการณ์ที่ผู้เรียนจะได้รับ และพัฒนาผู้เรียน ให้บรรลุเป้าหมายการเรียนรู้ เพื่อให้บรรลุวัตถุประสงค์คณะกรรมการขับเคลื่อนพื้นที่นวัตกรรมการศึกษา มีหน้าที่และ อำนาจในการนำหลักสูตรแกนกลางการศึกษาขั้นพื้นฐานตามกฎหมายว่าด้วยการศึกษาแห่งชาติ ไปปรับใช้ กับการจัดการศึกษาในสถานศึกษานำร่องให้เหมาะสมกับพื้นที่นวัตกรรมการศึกษา ตามมาตรา ๒๐ (๔) และ มาตรา ๒๕ กำหนดให้สถานศึกษานำร่องสามารถพัฒนาหลักสูตรสถานศึกษาให้แตกต่างจากหลักสูตรแกนกลาง การศึกษาขั้นพื้นฐานได้ เพื่อให้สถานศึกษาสามารถออกแบบหลักสูตรที่เอื้อต่อการพัฒนาผู้เรียนให้มีความรู้ ทักษะ เจตคติ และสมรรถนะมากขึ้น

โรงเรียนบ้านตำแย โดยคณะกรรมการพัฒนาหลักสูตร พ.ศ. ๒๕๖๗ ได้มีมติเห็นชอบการปรับหลักสูตรของสถานศึกษานำร่องพื้นที่นวัตกรรมการศึกษาจังหวัดอุบลราชธานี ได้ดำเนินการเลือกใช้หลักสูตร ที่สอดคล้องกับเป้าหมายและความจำเป็นของสถานศึกษา ใช้กระบวนการพัฒนาหลักสูตรสถานศึกษา และกระบวนการรับฟังความเห็น และขออนุมัติใช้หลักสูตร ทั้งนี้ การเลือกใช้หลักสูตรสอดคล้องกับเป้าหมายและความจำเป็นของสถานศึกษา อ้างอิงตามพระราชบัญญัติพื้นที่นวัตกรรมการศึกษา พ.ศ. ๒๕๖๒ มาตรา ๒๐ (๔) มาตรา ๒๕ และหนังสือสำนักงานคณะกรรมการการศึกษาขั้นพื้นฐาน ที่ ศธ ๐๔๒๘๘/ว๓๕๓ เรื่อง ความอิสระของ สถานศึกษานำร่องในการใช้หลักสูตรตามพระราชบัญญัติพื้นที่นวัตกรรมการศึกษา พ.ศ. ๒๕๖๒ โรงเรียนบ้านตำแย เลือกใช้หลักสูตรประเภทที่ ๑ นำหลักสูตรแกนกลางการศึกษาขั้นพื้นฐานตามกฎหมายว่า ด้วยการศึกษาแห่งชาติไปปรับใช้กับการจัดการศึกษาอย่างเหมาะสม โดยครอบคลุมสมรรถนะสำคัญของผู้เรียน คุณลักษณะอันพึงประสงค์ และมาตรฐานการเรียนรู้ตามหลักสูตรแกนกลางการศึกษาขั้นพื้นฐาน และตามกฎหมายว่าด้วยการศึกษาแห่งชาติ โดยจัดสาระการเรียนรู้รายวิชาให้หลากหลายและสอดคล้องกับความสามารถ ความถนัดหรือความสนใจ ของผู้เรียน และสภาพภูมิสังคม

คณะกรรมการบริหารหลักสูตรโรงเรียนบ้านตำแย

๒๕๖๗

สารบัญ

เรื่อง	หน้า
คำนำ	
สารบัญ	
ส่วนที่ ๑ ส่วนนำ	๑
วิสัยทัศน์การพัฒนาหลักสูตร	๓
จุดหมายการพัฒนาหลักสูตรสถานศึกษา	๔
สมรรถนะสำคัญของผู้เรียน	๕
มาตรฐานการเรียนรู้	๖
ข้อมูลพื้นฐานโรงเรียนบ้านตำแย	๘
ประวัติโรงเรียนบ้านตำแย	๙
แผนที่ตั้งโรงเรียน (Google Earth)	๑๒
ข้อมูลบุคลากรทางการศึกษา และนักเรียน ปีการศึกษา ๒๕๖๗	๑๓
ข้อมูลนักเรียน	๑๔
ข้อมูลนักเรียนเรียนรวม	๑๕
โครงสร้างบริหารโรงเรียนบ้านตำแย	๑๖
ทิศทางการพัฒนาหลักสูตรสถานศึกษาโรงเรียนบ้านตำแย	๑๙
วิสัยทัศน์ (Vision)	๑๙
พันธกิจ (Mission) โรงเรียนบ้านตำแย	๑๙
อัตลักษณ์	๑๙
เป้าประสงค์ (Goals)	๑๙
กลยุทธ์	๑๙
จุดหมาย	๒๐
สมรรถนะสำคัญของผู้เรียน และคุณลักษณะอันพึงประสงค์	๒๐
คุณธรรม ๑๒ ประการ	๒๑
ส่วนที่ ๒ โครงสร้างหลักสูตรสถานศึกษาขั้นพื้นฐาน มาตรฐานและตัวชี้วัด โรงเรียนบ้านตำแย	
โครงสร้างหลักสูตรสถานศึกษา	๒๓
โครงสร้างหลักสูตรชั้นปี	๒๔
โครงสร้างหลักสูตร ชั้นประถมศึกษาปีที่ ๑	๒๔
โครงสร้างหลักสูตร ชั้นประถมศึกษาปีที่ ๒	๒๕
โครงสร้างหลักสูตร ชั้นประถมศึกษาปีที่ ๓	๒๖

สารบัญ (ต่อ)

เรื่อง	หน้า
โครงสร้างหลักสูตร ชั้นประถมศึกษาปีที่ ๔	๒๗
โครงสร้างหลักสูตร ชั้นประถมศึกษาปีที่ ๕	๒๘
โครงสร้างหลักสูตร ชั้นประถมศึกษาปีที่ ๖	๒๙
มาตรฐานการเรียนรู้ ตัวชี้วัดระหว่างทางและปลายทาง	๓๐
ส่วนที่ ๓ คำอธิบายรายวิชา	๑๖๔
ส่วนที่ ๔ กิจกรรมพัฒนาผู้เรียน	๒๔๘
โครงสร้างและอัตรากำลังการจัดกิจกรรม	๒๔๙
กิจกรรมแนะแนว	๒๔๙
กิจกรรมนักเรียน	๒๕๐
แนวทางการประเมินคุณลักษณะอันพึงประสงค์ของนักเรียนสำหรับครูผู้สอน	๒๕๐
การประเมินการอ่าน คิดวิเคราะห์ และเขียน	๒๕๖
เกณฑ์การประเมินการอ่าน คิดวิเคราะห์และเขียน	๒๕๒
การวัดและประเมินผลการเรียนรู้	๒๕๓
เกณฑ์การวัดและประเมินผลการเรียน	๒๕๕
ส่วนที่ ๕ เกณฑ์การจบหลักสูตร	๒๕๘
ภาคผนวก	
มาตรฐานการศึกษาขั้นพื้นฐาน เพื่อการ	
ประกาศโรงเรียนบ้านตำแย เรื่อง มาตรฐาน	
ร่าง คำสั่งสำนักงานเขตพื้นที่การศึกษาอุบลราชธานี เขต ๑ ที่ /๒๕๖๗	
เรื่อง แต่งตั้งคณะกรรมการบริหารหลักสูตร	

ส่วนที่ ๑

ส่วนนำ

แผนการศึกษาแห่งชาติ พ.ศ.๒๕๖๐ – ๒๕๗๙ กำหนดวิสัยทัศน์ ให้คนไทยทุกคนได้รับ การศึกษา และเรียนรู้ตลอดชีวิตอย่างมีคุณภาพ ดำรงชีวิต อย่างเป็นสุข สอดคล้องกับหลักปรัชญาของ เศรษฐกิจพอเพียง และการเปลี่ยนแปลงของโลกศตวรรษที่ ๒๑ โดยมีวัตถุประสงค์ในการจัดการศึกษา คือ ๑) เพื่อพัฒนาระบบ และกระบวนการจัดการศึกษาที่มีคุณภาพและมีประสิทธิภาพ ๒) เพื่อพัฒนาคน ไทยให้เป็นพลเมืองดี มี คุณลักษณะทักษะและสมรรถนะที่สอดคล้องกับทบทบัญญัติของรัฐธรรมนูญ แห่งราชอาณาจักรไทย พระราชบัญญัติการศึกษาแห่งชาติ และยุทธศาสตร์ชาติ ๓) เพื่อพัฒนาสังคมไทย ให้เป็นสังคมแห่งการเรียนรู้ และคุณธรรม จริยธรรม รู้รักสามัคคี และร่วมมือผนึกกำลังมุ่งสู่การพัฒนา ประเทศอย่างยั่งยืน ตามหลัก ปรัชญาของเศรษฐกิจพอเพียง และกำหนดเป้าหมายด้านผู้เรียน (Learner Aspirations) โดยมุ่งพัฒนาผู้เรียน ทุกคนให้มีคุณลักษณะและทักษะการเรียนรู้ในศตวรรษที่ ๒๑ กำหนด เป้าหมายของการจัดการศึกษา คือ ประชากรทุกคนเข้าถึงการศึกษาที่มีคุณภาพและมีมาตรฐานอย่าง ทั่วถึง ผู้เรียนทุกคน ทุกกลุ่มเป้าหมายได้รับ บริการการศึกษาที่มีคุณภาพตามมาตรฐานอย่างเท่าเทียม และ ระบบการศึกษาที่มีคุณภาพ สามารถพัฒนา ผู้เรียนให้บรรลุขีดความสามารถเต็มตามศักยภาพ (สำนักงานเลขาธิการสภาการศึกษา, ๒๕๖๐) เป็นการ ชี้ให้เห็นถึงความจำเป็นในการปรับเปลี่ยนจุดเน้น ในการพัฒนาคุณภาพคนในสังคมไทยให้มีคุณธรรมและความ รอบรู้อย่างเท่าทันให้มีความพร้อมทั้งด้าน ร่างกาย สติปัญญา อารมณ์และศีลธรรม สามารถก้าวทันการ เปลี่ยนแปลงเพื่อไปสู่รากฐานความรู้ได้ อย่างมั่นคงบนพื้นฐานบริบทท้องถิ่น

แผนพัฒนาจังหวัดอุบลราชธานี พ.ศ. ๒๕๖๖ – ๒๕๗๐ มีเป้าหมายการในการพัฒนา จังหวัด อุบลราชธานี คือ “เมืองน่าอยู่ทันสมัย เกษตรปลอดภัยมูลค่าสูง เศรษฐกิจชีวภาพ ศูนย์กลาง การค้าการลงทุน เมืองท่องเที่ยวแห่งความสุขหลายมิติสู่สากล” เป้าหมาย ๑) พัฒนาจังหวัดให้เป็นเมือง น่าอยู่ทันสมัยตามแนว ทางการพัฒนาเมือง Smart city โดยดำเนินการให้ครบเกณฑ์ทุกด้านในปี พ.ศ. ๒๕๗๐ ๒) ส่งเสริมให้เกษตรกร สามารถยกระดับการผลิต ให้มีประสิทธิภาพและได้มาตรฐาน เพื่อสร้าง มูลค่าสินค้าเกษตรและสามารถเพิ่ม มูลค่าผลิตภัณฑ์มวลรวมภาคการเกษตรได้เพิ่มขึ้นตามเกณฑ์ที่ กำหนด ๓) เกษตรกรและผู้ประกอบการได้รับการถ่ายทอดความรู้ตามแนว ทางเศรษฐกิจชีวภาพ (Bio Economy) เพื่อสร้างเศรษฐกิจชีวภาพในพื้นที่ตาม เป้าหมายที่กำหนดในแต่ละปี ๔) มูลค่าการค้า การลงทุนในพื้นที่เพิ่มขึ้นบรรลุเกณฑ์ตามตัวชี้วัดที่กำหนด ๕) ภาคการท่องเที่ยวได้รับการพัฒนาและ เพิ่มศักยภาพโดยมีรายได้จากการท่องเที่ยวรวมเพิ่มขึ้น (สำนักงาน จังหวัดอุบลราชธานี, ๒๕๖๔) สอดคล้องกับยุทธศาสตร์ชาติด้านการสร้างการเติบโตบนคุณภาพชีวิตที่เป็นมิตร กับสิ่งแวดล้อม กระทรวงพลังงานได้กำหนดยุทธศาสตร์กระทรวงพลังงาน ในประเด็นยุทธศาสตร์ที่ ๓ การ พัฒนา พลังงานที่ยั่งยืนและเป็นมิตรกับสิ่งแวดล้อม โดยเน้นการใช้พลังงานอย่างมีประสิทธิภาพ มีการใช้ พลังงานทดแทนมากขึ้น และชุมชนมีการพึ่งพาตนเองในการพัฒนาพลังงานเพื่อสนองความต้องการตาม ศักยภาพของพื้นที่ สอดคล้องกับคำขวัญของจังหวัดอุบลราชธานี คือ อุบลเมืองดอกบัวงาม แม่น้ำสองสี มี

ปลาแซบหลาย หาดทรายแก่งหิน ถิ่นไทยนักปราชญ์ ทวยราษฎร์ใฝ่ธรรม งามล้ำเทียนพรรษา ผาแต้ม ก่อนประวัติศาสตร์ ฉลาดภูมิปัญญาท้องถิ่น ดินแดนอนุสาวรีย์คนดีศรีอุบล รวมทั้งจังหวัดอุบลราชธานี เป็นจังหวัดที่มีพรมแดนติดต่อกับประเทศลาวและกัมพูชา ซึ่งมีการค้าขายร่วมกันตามจุดผ่อนปรนการค้า และผ่านแดนตลอดแนวชายแดน โดยเฉพาะจุดผ่านแดนถาวรช่องเม็ก ซึ่งตั้งอยู่ที่ ต.ช่องเม็ก อ.สิรินธร ได้มีการค้าขายกับประเทศลาว มีนักท่องเที่ยว นักธุรกิจ ทั้งคนไทยและต่างชาติเดินทางข้ามพรมแดน ไทย-ลาว เป็นจำนวนมากในแต่ละปี ช่วยสร้างอาชีพและสร้างรายได้ให้กับประชาชนในพื้นที่โดยจังหวัด อุบลราชธานีได้มีแผนในการพัฒนาพื้นที่บริเวณจุดผ่านแดนถาวรช่องเม็กให้เป็นเมืองอัจฉริยะ (Smart City) เพื่อเป็นศูนย์กลางการค้า การลงทุน และการท่องเที่ยว ของคนไทยและชาวต่างชาติ การนำ เทคโนโลยีพลังงานทดแทนที่สะอาดและเป็นมิตรกับสิ่งแวดล้อมเข้ามาใช้ก็จะช่วยตอบโจทย์ในการ พัฒนาด้านพลังงานอัจฉริยะ (Smart Energy) โดยจะสามารถบริหารจัดการด้านพลังงานได้อย่างมีประสิทธิภาพ

พื้นที่นวัตกรรมการศึกษา มีเจตนารมณ์เพื่อต้องการพัฒนาการจัดการศึกษาขั้นพื้นฐาน อันเป็นรากฐานสำคัญของการพัฒนาคนไทย ให้มีคุณภาพ มีความใฝ่รู้ มีความคิดสร้างสรรค์ มีความสามารถในการสื่อสาร สามารถอยู่และทำงานร่วมกับผู้อื่นซึ่งมีความแตกต่างหลากหลายได้ มีความรู้ เท้าทันโลก และมีทักษะในการประกอบอาชีพตามความถนัดของผู้เรียนแต่ละคน และให้รัฐ องค์กรปกครองส่วนท้องถิ่น ภาคเอกชน และภาคประชาสังคม ร่วมกันพัฒนาคุณภาพและประสิทธิภาพ และลดความเหลื่อมล้ำในการจัดการศึกษาขั้นพื้นฐานได้อย่างแท้จริงเป็นพื้นที่ปฏิรูปการบริหารและการ จัดการการศึกษาขั้นเพื่อสนับสนุนการสร้างนวัตกรรมการศึกษาอันเป็นการนำร่องใน การกระจายอำนาจ และให้อิสระแก่หน่วยงานทางการศึกษาและสถานศึกษาขั้นพื้นฐาน ให้เกิดการพัฒนาคูณภาพและ ประสิทธิภาพและลดความเหลื่อมล้ำรวมทั้งมีการขยายผลนวัตกรรมการจัดการเรียนการสอนและวิธีการ ปฏิบัติที่ดีไปใช้ในสถานศึกษาอื่น รัฐบาลจึงได้เสนอให้มีการตราพระราชบัญญัติพื้นที่นวัตกรรมการศึกษา พ.ศ. ๒๕๖๒ โดยมีวัตถุประสงค์ดังนี้ ๑) คิดค้นและพัฒนา นวัตกรรมการศึกษาและการเรียนรู้เพื่อ ยกระดับผลสัมฤทธิ์ทางการศึกษาของผู้เรียน รวมทั้งเพื่อดำเนินการให้มีการขยายผลไปใช้ในสถานศึกษา ขั้นพื้นฐานอื่น ๒) ลดความเหลื่อมล้ำในการศึกษา ๓) กระจายอำนาจและให้อิสระแก่หน่วยงานทาง การศึกษาและสถานศึกษานำร่องในพื้นที่นวัตกรรมการศึกษาเพื่อเพิ่มความคล่องตัวในการบริหารและ การจัดการศึกษาให้มีคุณภาพและประสิทธิภาพยิ่งขึ้น ๔) สร้างและพัฒนากลไกในการจัดการศึกษา ร่วมกันระหว่างภาครัฐ องค์กรปกครองส่วนท้องถิ่นภาคเอกชน และภาคประชาสังคมในพื้นที่ นวัตกรรม การศึกษา

จังหวัดอุบลราชธานี ได้รับประกาศให้เป็นพื้นที่นวัตกรรมการศึกษา ตามมติ คณะรัฐมนตรี เมื่อวันที่ ๒๙ พฤศจิกายน ๒๕๖๕ และประกาศในราชกิจจานุเบกษา เมื่อวันที่ ๒๐ ธันวาคม ๒๕๖๕ และพื้นที่ นวัตกรรมการศึกษาจังหวัดอุบลราชธานี มีกลไกการบริหารและการ จัดการการศึกษาเพื่อสนับสนุนการสร้าง นวัตกรรมการศึกษา โดยคณะกรรมการขับเคลื่อนพื้นที่นวัตกรรมการ การศึกษา ที่มาจากภาครัฐ องค์กรปกครอง ส่วนท้องถิ่น ภาคเอกชน และภาคประชาสังคมในพื้นที่ ซึ่ง ตามพระราชบัญญัติพื้นที่นวัตกรรมการศึกษา พ.ศ. ๒๕๖๒ มาตรา ๒๐ (๔) กำหนดให้คณะกรรมการ ขับเคลื่อนมีหน้าที่และอำนาจ ในการนำหลักสูตรแกนกลาง

การศึกษาขั้นพื้นฐานตามกฎหมายว่าด้วย การศึกษาแห่งชาติ ไปปรับใช้กับการจัดการศึกษาในสถานศึกษานำร่องให้เหมาะสมกับพื้นที่นวัตกรรม การศึกษาตามพระราชบัญญัติพื้นที่นวัตกรรมการศึกษา พ.ศ. ๒๕๖๒ มาตรา ๒๐ (๔) หนดให้ คณะกรรมการขับเคลื่อนพื้นที่นวัตกรรมการศึกษา มีหน้าที่และอำนาจในการนำหลักสูตรแกนกลาง การศึกษาขั้นพื้นฐานตามกฎหมายว่าด้วยการศึกษาแห่งชาติไปปรับใช้กับการจัดการศึกษาในสถานศึกษานำร่องให้เหมาะสมกับพื้นที่นวัตกรรมการศึกษา เพื่อเป็นการกำหนดเป้าหมายหลักสูตรได้ตรงตามบริบทของจังหวัดอุบลราชธานี คณะกรรมการและเลขานุการคณะกรรมการขับเคลื่อนพื้นที่ นวัตกรรมการศึกษาจังหวัดอุบลราชธานี โดยศึกษาธิการจังหวัดอุบลราชธานี จึงมีการประชุม เจริญปฏิบัติการแบบมีส่วนร่วมเพื่อออกแบบและขับเคลื่อนพื้นที่นวัตกรรมการศึกษาโดยใช้กระบวนการ ประเมินเชิงพัฒนา (Developmental Evaluation) ผู้เข้าร่วมประชุม ประกอบด้วย ๖ กลุ่ม คือ ๑) ภาค การศึกษา ๒) องค์กรปกครองส่วนท้องถิ่น ๓) กลุ่มภาครัฐ ๔) ภาคเอกชน ๕) ภาคประชาสังคม ๖) เด็ก และเยาวชน เป็นการเปิดเวทีให้คนทั้ง ๖ กลุ่มเข้ามามีส่วนร่วมในการกำหนดภาพอนาคต (Vision) ของ จังหวัด รวมทั้งมีการกิจกรรมการระดมความคิดเห็น “พลังเด็กและเยาวชนจังหวัดอุบลราชธานี” ซึ่ง กลุ่มเป้าหมายในการจัดกิจกรรม คือ เด็กและเยาวชนจากสถานศึกษาที่มีความโดดเด่นในด้านการ กิจกรรมสถานักเรียนในทุกสังกัดในจังหวัดอุบลราชธานี และกลุ่มเป้าหมายจะกระจายอยู่ในเมืองและ รอบนอก ๕๐ คน โดยมีวัตถุประสงค์ เพื่อระดมความคิดเห็นของเด็กและเยาวชน เกี่ยวกับภาพอนาคต ของจังหวัดในอีก ๑๐ ปี ข้างหน้า เด็กและเยาวชนคนอุบลควรเป็นอย่างไรในมุมมองของเยาวชนวันนี้ และจะเป็นผู้ใหญ่ในวันข้างหน้า เด็กและเยาวชนคนอุบลควรปรับเปลี่ยนการเรียนรู้อย่างไร สถานศึกษา ครูที่อยู่ในสถานศึกษาควรปรับวิธีเรียน เปลี่ยนวิธีสอนอย่างไร เพื่อให้เด็กและเยาวชนในอีก ๑๐ ปี ข้างหน้าเป็นไปตามที่คาดหวัง ในภาพรวมของการจัดกระบวนการ แลกเปลี่ยนเรียนรู้พบว่าแต่ละโจทย์ที่ได้รับมีการแสดงความคิดเห็นกันอย่างหลากหลาย ทั้งเด็ก ผู้ใหญ่ ผู้สูงวัย ต่างมีส่วนร่วมสะท้อนความคิด ความกังวล ความต้องการ ความคาดหวัง หรือเป้าหมายปลายทาง ทุกสิ่งอย่างถูกพูดคุยแลกเปลี่ยน ส่งผ่านจากคนคนหนึ่งกระจายสู่สมาชิกในวงย่อยและถูกนำเสนอในวงใหญ่ เป็นภาพของการมีส่วนร่วมที่ ชัดเจนมากจนได้มาซึ่งผลลัพธ์ บริบทภูมิสังคม จังหวัดอุบลราชธานี ภาพอนาคตของอุบลราชธานีในอีก ๑๐ ปี ข้างหน้า และคุณลักษณะของเยาวชนเมืองอุบลในอีก ๑๐ ปี ข้างหน้า (ตามหลัก ๔ HS) โรงเรียน และห้องเรียน ในอนาคตตามภาพที่ ๑ ๒ ๓ และ ๔ ตามลำดับ

วิสัยทัศน์การพัฒนาหลักสูตร

มุ่งพัฒนาผู้เรียนให้มีความสมดุลทั้งด้านร่างกาย จิตใจ และสติปัญญา รู้คิด มีทักษะชีวิต และสร้างสรรค์นวัตกรรมการเรียนรู้บนพื้นฐานพหุวัฒนธรรมท้องถิ่น เพื่อใช้ในการดำรงชีวิต อย่างมีความสุข ตามหลักปรัชญาของเศรษฐกิจพอเพียง

หลักการ

หลักสูตรแกนกลางการศึกษาขั้นพื้นฐาน พื้นที่นวัตกรรมการศึกษาจังหวัดอุบลราชธานี มีหลักการสำคัญดังนี้

๑. เป็นหลักสูตรการศึกษาเพื่อความเป็นเอกภาพของจังหวัดอุบลราชธานี มีจุดหมายและมาตรฐานการเรียนรู้ เป็นเป้าหมายสำหรับพัฒนาเด็กและเยาวชนให้มีความสมดุลทั้งด้านร่างกาย จิตใจ ภูมิปัญญา ค่านิยม จิตใจ รู้คิด มีทักษะชีวิตบนพื้นฐานพหุวัฒนธรรมท้องถิ่น

๒. เป็นหลักสูตรการศึกษาที่สนองการกระจายอำนาจ ให้สังคมมีส่วนร่วมในการ จัดการศึกษา ให้สอดคล้องกับสภาพและความต้องการของท้องถิ่น

๓. เป็นหลักสูตรที่มีเป้าหมายในการพัฒนาสมรรถนะของผู้เรียนที่เหมาะสมตามช่วงวัย เน้นการพัฒนาผู้เรียนรายบุคคล (Personalization) อย่างเป็นองค์รวม (Holistic Development) เพื่อการเรียนรู้และพัฒนาตนเองอย่างต่อเนื่อง (Life-Long Learning)

๔. เป็นหลักสูตรที่เชื่อมโยงระหว่างสมรรถนะพื้นฐานและสมรรถนะหลักในการกำหนด ผลลัพธ์การเรียนรู้ (Learning Outcome) เพื่อการพัฒนาผู้เรียนให้สามารถนำไปใช้ประโยชน์ในชีวิต และการทำงาน

๕. เป็นหลักสูตรที่จัดสภาพแวดล้อมและเส้นทางการเรียนรู้ (Learning Pathway) ที่หลากหลาย และระบบสนับสนุนการเรียนรู้ที่สอดคล้องกับพหุปัญญาและธรรมชาติของผู้เรียน

๖. เป็นหลักสูตรที่มีกระบวนการจัดการเรียนรู้เชิงรุก (Active Learning) การใช้สื่อและสถานการณ์ การเรียนรู้ร่วมสมัย มีความหลากหลาย และยืดหยุ่น ตามความสนใจ ความถนัดของ ผู้เรียน (Differentiated Instruction) บริบท จุดเน้นของสถานศึกษา และชุมชนแวดล้อม

๗. เป็นหลักสูตรที่มุ่งใช้การประเมินเพื่อการพัฒนาการเรียนรู้และสะท้อนสมรรถนะของ ผู้เรียน ตามเกณฑ์การปฏิบัติ (Performance) ที่เป็นธรรม เชื่อถือได้ เอื้อต่อการถ่ายโอนการเรียนรู้ และพัฒนาในระดับที่สูงขึ้นตามระดับความสามารถ

จุดหมายการพัฒนาหลักสูตรสถานศึกษา

หลักสูตรแกนกลางการศึกษาขั้นพื้นฐาน พุทธศักราช ๒๕๖๗ มีจุดเน้นที่สำคัญในการลดความเหลื่อมล้ำพัฒนาผู้เรียนให้เป็นคนดี มีสติปัญญา (IQ) ตามเกณฑ์มาตรฐาน มีความคิดสร้างสรรค์เป็นนวัตกรรมสามารถคิดค้นพัฒนา นวัตกรรม มีศักยภาพในการศึกษาต่อ และประกอบอาชีพเน้นการ เป็นผู้ประกอบการ เรียนรู้อย่าง ต่อเนื่อง และมีความสุข โดยกำหนดเป็นจุดหมาย เพื่อให้เกิดกับผู้เรียน เมื่อจบการศึกษาขั้นพื้นฐาน ดังนี้

๑. มีคุณธรรม จริยธรรม และค่านิยมที่พึงประสงค์ เห็นคุณค่าในตนเอง มีวินัย และ ปฏิบัติตนตามหลักธรรมของพระพุทธศาสนา หรือศาสนาที่ตนนับถือ ยึดหลักปรัชญาของเศรษฐกิจ พอเพียง

๒. มีความรู้ อันเป็นสากลและมีความสามารถในการสื่อสาร การคิด การแก้ปัญหา การ ใช้เทคโนโลยี

๓. สุขภาพกายและสุขภาพจิตที่ดี มีสุนทรีย์ และรักการออกกำลังกาย

๔. มีความรักชาติ มีจิตสำนึกในความเป็นพลเมืองไทยและพลโลก ยึดมั่นในวิถีชีวิตและ การปกครองตามระบอบประชาธิปไตยอันมีพระมหากษัตริย์ทรงเป็นประมุข

๕. มีจิตสำนึกในการอนุรักษ์วัฒนธรรมและภูมิปัญญาไทย การอนุรักษ์และพัฒนา สิ่งแวดล้อมมีจิตสำนึกที่มุ่งทำประโยชน์และสร้างสิ่งที่ดีงามในสังคม และมีทักษะชีวิตอยู่ร่วมกัน ในสังคมอย่างมีความสุข

๖. มีศักยภาพในการศึกษาต่อ หรือมีทักษะในการประกอบอาชีพและเน้นการเป็นผู้ประกอบการ
๗. เป็นผู้เรียนรู้ ผู้ร่วมสร้างสรรค์เป็นนวัตกรรมนำความรู้แบบพัฒนา นวัตกรรมได้ตามศักยภาพ

สมรรถนะสำคัญของผู้เรียน

การพัฒนาผู้เรียนตามหลักสูตรแกนกลางการศึกษาขั้นพื้นฐาน พันทันนวัตกรรมการศึกษา จังหวัดอุบลราชธานี มุ่งเน้นพัฒนาผู้เรียนให้มีคุณภาพตามมาตรฐานที่กำหนด ซึ่งจะช่วยให้ผู้เรียนเกิด สมรรถนะสำคัญ ดังนี้

๑. **สมรรถนะพื้นฐาน** เป็นสมรรถนะในความฉลาดรู้พื้นฐาน (Basic Literacy) ๔ ด้าน ได้แก่ ภาษาไทย ภาษาอังกฤษ คณิตศาสตร์ และวิทยาศาสตร์

๒. **สมรรถนะหลัก** เป็นสมรรถนะทั่วไปที่ประยุกต์ใช้กับเรื่องหรือสถานการณ์ต่าง ๆ ได้อย่างกว้างขวาง เป็นสมรรถนะที่ช่วยให้บุคคลประสบความสำเร็จในการเรียนรู้ การปฏิบัติ การทำงาน การแก้ปัญหาและการใช้ชีวิต ได้แก่

๒.๑ **ความสามารถในการสื่อสาร** เป็นความสามารถในการรับและส่งสาร มีวัฒนธรรม ในการใช้ภาษาถ่ายทอดความคิด ความรู้ความเข้าใจ ความรู้สึก และทัศนะของตนเองเพื่อแลกเปลี่ยน ข้อมูลข่าวสาร และประสบการณ์อันจะเป็นประโยชน์ต่อการพัฒนาตนเองและสังคม รวมทั้งการเจรจา ต่อร้องเพื่อขจัดและลด ปัญหาความขัดแย้งต่าง ๆ การเลือกรับหรือไม่รับข้อมูลข่าวสารด้วยหลักเหตุผล และความถูกต้อง ตลอดจนการ เลือกใช้วิธีการสื่อสาร ที่มีประสิทธิภาพโดยคำนึงถึงผลกระทบที่มีต่อ ตนเองและสังคม

๒.๒ **ความสามารถในการคิดขั้นสูง** สามารถคิดวิเคราะห์ สังเคราะห์ และตัดสินใจอย่าง มี วิจารณญาณบนหลักเหตุผลอย่างรอบด้าน โดยใช้คุณธรรมกำกับการตัดสินใจได้อย่างมี วิจารณญาณ มี ความสามารถคิดอย่าง เป็นเหตุเป็นผลด้วยความเข้าใจถึงความเชื่อมโยงของสรรพสิ่งที่อยู่ร่วมกันอย่าง เป็น ระบบ ใช้จินตนาการและความรู้ สร้างทางเลือกใหม่ เพื่อแก้ปัญหาที่ซับซ้อนได้อย่างมีเป้าหมาย

๒.๓ **ความสามารถในการแก้ปัญหา** เป็นความสามารถในการแก้ปัญหาและอุปสรรค ต่าง ๆ ที่เผชิญได้อย่างถูกต้องเหมาะสมบนพื้นฐานของหลักเหตุผล คุณธรรมและข้อมูลสารสนเทศ เข้าใจ ความสัมพันธ์และการเปลี่ยนแปลงของเหตุการณ์ต่าง ๆ ในสังคม แสวงหาความรู้ ประยุกต์ความรู้มาใช้ในการ ป้องกันและแก้ไขปัญหา และมีการตัดสินใจที่มีประสิทธิภาพโดยคำนึงถึงผลกระทบที่เกิดขึ้นต่อตนเอง สังคม และสิ่งแวดล้อม

๒.๔ **ความสามารถในการใช้ทักษะชีวิต** เป็นความสามารถในการนำกระบวนการ ต่าง ๆ ไป ใช้ในการดำเนินชีวิตประจำวัน การเรียนรู้ด้วยตนเอง การเรียนรู้อย่างต่อเนื่อง การทำงาน และ การอยู่ร่วมกัน ในสังคมด้วยการสร้างเสริมความสัมพันธ์อันดีระหว่างบุคคล การจัดการปัญหาและความ ขัดแย้งต่าง ๆ อย่าง

เหมาะสม การปรับตัวให้ทันกับการเปลี่ยนแปลงของสังคมและสภาพแวดล้อม และ การรู้จักหลีกเลี่ยง พฤติกรรมไม่พึงประสงค์ที่ส่งผลกระทบต่อตนเองและผู้อื่น

๒.๕ ความสามารถในการใช้เทคโนโลยี เป็นความสามารถในการเลือก และใช้ เทคโนโลยี ด้านต่าง ๆ และมีทักษะกระบวนการทางเทคโนโลยี เพื่อการพัฒนาตนเองและสังคม ในด้าน การเรียนรู้ การ สื่อสาร การทำงาน การแก้ปัญหาอย่างสร้างสรรค์ ถูกต้อง เหมาะสม และมีคุณธรรม

๒.๖ ความสามารถในการจัดการตนเอง เป็นความสามารถรู้จัก รัก เห็นคุณค่าในตนเอง และ ผู้อื่น การพัฒนา ปัญญาภายใน ตั้งเป้าหมายในชีวิตและกำกับตนเองในการเรียนรู้และใช้ชีวิต การ จัดการ อารมณ์และความเครียด รวมถึงการจัดการปัญหาและภาวะวิกฤต สามารถฟื้นคืนสู่สภาวะ สมดุล (Resilience) เพื่อไปสู่ความสำเร็จของ เป้าหมายในชีวิต มีสภาวะที่ดีและมีสัมพันธภาพกับ ผู้อื่นได้ดี

๒.๗ ความสามารถในการรวมพลังทำงานเป็นทีม สามารถจัดระบบและกระบวนการ ทำงาน กิจการ และการประกอบการใด ๆ ทั้งของตนเอง และร่วมกับผู้อื่น โดยใช้การรวมพลังทำงาน เป็นทีม มีแผน ขั้นตอน ให้บรรลุผลสำเร็จตามเป้าหมาย มีภาวะผู้นำ มีความโปร่งใส ตรวจสอบได้ มี การประสานความคิดเห็น ที่แตกต่างกันสู่การ ตัดสินใจและแก้ปัญหาเป็นทีม อย่างรับผิดชอบร่วมกัน สร้าง ความสัมพันธ์ที่ดีและจัดการ ความขัดแย้งภายใต้ สถานการณ์ที่ย่างยาก

๒.๘ การเป็นพลเมืองที่เข้มแข็ง ปฏิบัติตนอย่างรับผิดชอบในฐานะพลเมือง ไทยและพล โลก รู้เคารพสิทธิเสรีภาพของตนเองและผู้อื่น เคารพในกฎกติกาและกฎหมาย มีส่วนร่วมทางสังคม อย่างมี วิจารณญาณ อยู่ร่วมกับผู้อื่นท่ามกลางความหลากหลาย เห็นคุณค่าของศักดิ์ศรีความเป็น มนุษย์ มีบทบาทใน การตัดสินใจ และสร้างการเปลี่ยนแปลงทางสังคม โดยยึดมั่นในความเท่าเทียมเป็น ธรรม ค่านิยมประชาธิปไตย และสันติวิธี

๒.๙ การอยู่ร่วมกับธรรมชาติและวิทยาการอย่างยั่งยืน มีความเข้าใจพื้นฐาน เกี่ยวกับ ปรากฏการณ์ของโลกและเอกภพและความสัมพันธ์ของคณิตศาสตร์ วิทยาศาสตร์และธรรมชาติใน ชีวิตประจำวัน ใช้และรู้เท่าทันวิทยาการเทคโนโลยี มีความอยากรู้ อยากเห็น ช่างสังเกต เห็นคุณค่า สามารถ แก้ปัญหา หรือสร้างสรรค์นวัตกรรมได้เพื่อการดำรงชีวิตและอยู่ร่วมกับธรรมชาติอย่างยั่งยืน

มาตรฐานการเรียนรู้

การพัฒนาผู้เรียนให้เกิดความสมดุล ต้องคำนึงถึงหลักพัฒนาการทางสมองและพหุปัญญา ตาม หลักสูตรแกนกลางการศึกษาขั้นพื้นฐาน ๒๕๕๑ กำหนดให้ผู้เรียนเรียนรู้ ๘ กลุ่มสาระการเรียนรู้ ดังนี้

๑. ภาษาไทย
๒. คณิตศาสตร์
๓. วิทยาศาสตร์และเทคโนโลยี
๔. สังคมศึกษา ศาสนา และวัฒนธรรม
๕. สุขศึกษาและพลศึกษา
๖. ศิลปะ

๗. การงานอาชีพ

๘. ภาษาต่างประเทศ

ในแต่ละกลุ่มสาระการเรียนรู้ได้กำหนดมาตรฐานการเรียนรู้เป็นเป้าหมายสำคัญของการ พัฒนาคุณภาพผู้เรียน มาตรฐานการเรียนรู้ระบุสิ่งที่ผู้เรียนพึงรู้ ปฏิบัติได้ มีคุณธรรมจริยธรรม และ ค่านิยม ที่พึงประสงค์เมื่อจบการศึกษาขั้นพื้นฐาน นอกจากนี้มาตรฐานการเรียนรู้ยังเป็นกลไก สำคัญ ในการขับเคลื่อนพัฒนาการศึกษาทั้งระบบ เพราะมาตรฐานการเรียนรู้จะสะท้อนให้ทราบว่า ต้องการอะไร จะสอนอย่างไร และประเมินอย่างไร รวมทั้งเป็นเครื่องมือในการตรวจสอบเพื่อการประกัน คุณภาพการศึกษาโดยใช้ระบบการประเมินคุณภาพภายในและการประเมินคุณภาพภายนอก ซึ่งรวมถึง การทดสอบระดับเขตพื้นที่การศึกษา และการทดสอบระดับชาติ ระบบการตรวจสอบเพื่อประกัน คุณภาพดังกล่าวเป็นสิ่งสำคัญที่ช่วยสะท้อนภาพการจัดการศึกษาว่าสามารถพัฒนาผู้เรียนให้มีคุณภาพ ตามที่มาตรฐานการเรียนรู้กำหนดเพียงใด

ระดับการศึกษา

หลักสูตรแกนกลางการศึกษาขั้นพื้นฐานพินทุที่นวัตกรรมการศึกษาจังหวัดอุบลราชธานี จัดระดับการศึกษาเป็น ๓ ระดับ ดังนี้

๑. ระดับประถมศึกษา (ชั้นประถมศึกษาปีที่ ๑ - ๖) การศึกษาระดับนี้เป็นช่วงแรกของการศึกษาระดับบังคับ มุ่งเน้นทักษะพื้นฐานด้านการอ่าน การเขียน การคิดคำนวณ ทักษะการคิดพื้นฐาน การติดต่อสื่อสาร กระบวนการเรียนรู้ทางสังคม และพื้นฐานความเป็นมนุษย์ การพัฒนาคุณภาพชีวิต อย่างสมบูรณ์ และสมดุลทั้งในด้านร่างกาย สติปัญญา อารมณ์ สังคม และวัฒนธรรม โดยเน้น จัดการ เรียนรู้แบบบูรณาการ

๒. ระดับมัธยมศึกษาตอนต้น (ชั้นมัธยมศึกษาปีที่ ๑ - ๓) เป็นช่วงสุดท้ายของการศึกษา ภาคบังคับ มุ่งเน้นให้ผู้เรียนได้สำรวจความถนัดและความสนใจของตนเอง ส่งเสริมการพัฒนาบุคลิกภาพ ส่วนตน มีทักษะในการคิดวิจารณ์ญาณ คิดสร้างสรรค์ และคิดแก้ปัญหา มีทักษะในการดำเนินชีวิต มีทักษะการใช้เทคโนโลยีเพื่อเป็นเครื่องมือในการเรียนรู้ มีความรับผิดชอบต่อสังคม มีความสมดุลทั้ง ด้านความรู้ ความคิด ความดีงาม และมีความภูมิใจในความเป็นไทย ตลอดจนใช้เป็นพื้นฐานในการ ประกอบอาชีพหรือการศึกษาต่อ

๓. ระดับมัธยมศึกษาตอนปลาย (ชั้นมัธยมศึกษาปีที่ ๔ - ๖) การศึกษาระดับนี้เน้นการ เพิ่มพูนความรู้และทักษะเฉพาะด้าน สนองตอบความสามารถ ความถนัด และความสนใจของผู้เรียนแต่ ละคนทั้งด้านวิชาการและวิชาชีพ มีทักษะในการใช้วิทยาการและเทคโนโลยี ทักษะกระบวนการคิดขั้น สูง สามารถนำความรู้ไปประยุกต์ใช้ให้เกิดประโยชน์ในการศึกษาต่อและการประกอบอาชีพ มุ่งพัฒนา ตนและประเทศตามบทบาทของตน สามารถเป็นผู้นำ และผู้ให้บริการชุมชนในด้านต่าง ๆ

การจัดเวลาเรียน

หลักสูตรแกนกลางการศึกษาขั้นพื้นฐานพินทุที่นวัตกรรมการศึกษาจังหวัดอุบลราชธานี ได้ กำหนดกรอบโครงสร้างเวลาเรียนขั้นต่ำสำหรับกลุ่มสาระการเรียนรู้ ๘ กลุ่ม และกิจกรรมพัฒนาผู้เรียน ซึ่งสถานศึกษาสามารถเพิ่มเติมได้ตามความพร้อมและจุดเน้น โดยสามารถปรับให้เหมาะสมตามบริบท ของสถานศึกษาและสภาพของผู้เรียน ดังนี้

๑. ระดับชั้นประถมศึกษา (ชั้นประถมศึกษาปีที่ ๑ – ๖) ให้จัดเวลาเรียนเป็นรายปี โดยมี เวลาเรียนวันละ ไม่เกิน ๕ ชั่วโมง

๒. ระดับชั้นมัธยมศึกษาตอนต้น (ชั้นมัธยมศึกษาปีที่ ๑ – ๓) ให้จัดเวลาเรียนเป็นรายภาค มีเวลาเรียนวันละไม่เกิน ๖ ชั่วโมง คำนวณน้ำหนักของรายวิชาที่เรียนเป็นหน่วยกิต ใช้เกณฑ์ ๔๐ ชั่วโมงต่อ ภาคเรียน มีค่าน้ำหนักวิชา เท่ากับ ๑ หน่วยกิต (นก.)

๓. ระดับมัธยมศึกษาตอนปลาย (ชั้นมัธยมศึกษาปีที่ ๔ - ๖) ให้จัดเวลาเรียนเป็นรายภาค มี เวลาเรียน วันละไม่น้อยกว่า ๖ ชั่วโมง คำนวณน้ำหนักของรายวิชาที่เรียนเป็นหน่วยกิต ใช้เกณฑ์ ๔๐ ชั่วโมง ต่อภาคเรียน มีค่าน้ำหนักวิชา เท่ากับ ๑ หน่วยกิต (นก.)

ข้อมูลพื้นฐานโรงเรียนบ้านตำแย

ข้อมูลทั่วไป

โรงเรียนบ้านตำแย เป็นหน่วยงานที่อยู่ภายใต้ การกำกับดูแลของสำนักงานเขตพื้นที่การศึกษาประถมศึกษาอุบลราชธานี เขต ๑ มีอำนาจหน้าที่ ตาม มาตรา ๓๗ แห่ง พระราชบัญญัติระเบียบบริหารราชการกระทรวงศึกษาธิการ พ.ศ. ๒๕๔๖ และข้อ ๕ ของประกาศ กระทรวงศึกษาธิการ เรื่อง การแบ่งส่วนราชการ ภายในโรงเรียน ดังต่อไปนี้

๑. จัดทำแผนพัฒนา และมาตรฐานการศึกษาของโรงเรียนให้สอดคล้อง กับนโยบาย มาตรฐานการศึกษา แผนการศึกษา แผนพัฒนาการศึกษาขั้นพื้นฐานและความต้องการ ของท้องถิ่น

๒. วิเคราะห์การใช้งบประมาณเงินอุดหนุนทั่วไปของสถานศึกษาและงบประมาณอื่น ๆ และจัดสรรงบประมาณที่ได้รับให้เกิดประโยชน์สูงสุด

๓. ส่งเสริมและพัฒนาหลักสูตรของสถานศึกษาให้สอดคล้องกับบริบทของท้องถิ่น

๔. การระดมทรัพยากรด้านต่าง ๆ รวมทั้งทรัพยากรบุคคล เพื่อพัฒนาการศึกษา

๕. จัดระบบการประกันคุณภาพการศึกษาและประเมินผลสถานศึกษาในโรงเรียน

๖ .ประสาน ส่งเสริม สนับสนุนการจัดการศึกษาของสถานศึกษาเอกชนองค์กรปกครอง ส่วนท้องถิ่น รวมทั้งบุคคล องค์กรชุมชน องค์กรวิชาชีพ สถาบันศาสนา สถานประกอบการ และ สถาบันอื่นที่จัดการศึกษารูปแบบที่หลากหลายในท้องถิ่น

๗. ปฏิบัติหน้าที่อื่นที่สำนักงานเขตพื้นที่การศึกษาประถมศึกษาอุบลราชธานี เขต ๑ มอบหมายที่ตั้งของโรงเรียนมีอาณาเขต ดังนี้

ทิศเหนือ จรดกับ พุ่งนาชุมชน

ทิศใต้ จรดกับ วัดบ้านตำแย

ทิศตะวันออก จรดกับ พุ่งนาชุมชน

ทิศตะวันตก จรดกับ ถนนเข้าหมู่บ้าน

มีพื้นที่ทั้งหมด จำนวน ๗ ไร่ ๓ งาน ๓๖ ตารางวา

ข้อมูลโรงเรียน

โรงเรียนบ้านตำแย ตั้งอยู่หมู่ที่ ๑๑ ตำบลม่วงสามสิบ อำเภอม่วงสามสิบ จังหวัดอุบลราชธานี รหัสไปรษณีย์ ๓๔๑๔๐ website. www.tumyae.ac.th. e-mail: schooltamyae@gmail.com พื้นที่เขตบริการประกอบด้วย หมู่ที่ ๖ และหมู่ที่ ๑๑ บ้านตำแย ตำบลม่วงสามสิบ อำเภอ ม่วงสามสิบ จังหวัดอุบลราชธานี

ปัจจุบัน โรงเรียนบ้านตำแย เป็นโรงเรียนขนาดเล็ก เปิดทำการสอน ๒ ระดับ คือ ระดับ ก่อนประถมศึกษา และระดับประถมศึกษา

ประวัติโรงเรียนบ้านตำแย

โรงเรียนบ้านตำแยเปิดทำการสอนที่ศาลาวัดบ้านตำแยชื่อว่า “โรงเรียนวัดบ้านตำแย” ต่อมาได้ย้ายนักเรียนไปร่วมกับโรงเรียนบ้านหนองขอน “ประชารัฐนุเคราะห์” ชื่อระยะหนึ่ง

ต่อมาเมื่อวันที่ ๑ มิถุนายน พ.ศ.๒๕๐๑ ได้มีนายเส็งใหญ่ปรางผู้ใหญ่บ้าน พร้อมด้วยเจ้าอาวาสวัดบ้านตำแย และชาวบ้านได้ตระหนักถึงความยากลำบากในการเดินทางไปโรงเรียนของนักเรียน เพราะต้องข้ามห้วย ยิ่งในฤดูฝน มีน้ำท่วมไหลเชี่ยว อันจะเกิดอันตรายแก่บุตรหลานได้ จึงมีมติเห็นพ้องต้องกันว่าควรจะต้องตั้งโรงเรียนเป็นเอกเทศ จึงได้ร่วมมือกันบริจาคที่ดิน มีเนื้อที่รวม ๗ ไร่ ๓ งาน ๗๖ ตารางวา และบริจาคเงินเพื่อซื้อวัสดุก่อสร้างแบบ ป.๑จ เป็นเงิน ๑๑,๓๗๘ บาทต่อมาทางราชการ เห็นความสำคัญของการศึกษา และความ ต้องการของประชาชน จึงอนุมัติงบประมาณสมทบเป็นเงิน ๒๕,๐๐๐ บาท รวมเป็นเงินทั้งสิ้น ๓๖,๓๗๘ บาท การก่อสร้างอาคารจึงแล้วเสร็จ

วันที่ ๑๖ กรกฎาคม พ.ศ.๒๕๐๒ จังหวัดอุบลราชธานี จึงได้อนุมัติให้เปิดสอนโดยใช้ชื่อว่า “โรงเรียนบ้านตำแย” เปิดทำการสอนตั้งแต่ ป.๑ ถึงชั้น ป.๔ มีนักเรียนทั้งสิ้น ๙๑ คน มีครู ๓ คน นายพรมแก้วอ่อน เป็นครูใหญ่ คนแรก

ความเปลี่ยนแปลงด้านอาคารสถานที่

วันที่ ๓๑ กันยายน พ.ศ. ๒๕๒๓ ได้งบประมาณสร้างอาคารเรียนแบบ ป.๑ช. เป็นเงิน ๔๘,๐๐๐ บาท แล้วรื้อถอนอาคารเรียนแบบ ป.๑จ. นำวัสดุมาต่อเติมชั้นล่างจนเสร็จแล้ว

สอนนักเรียนตั้งแต่ชั้น ป.๑ ถึงชั้น ป.๖

ปีงบประมาณ ๒๕๒๕ ได้รับงบประมาณสร้างอาคารอเนกประสงค์บับจังหวัดขนาดกว้าง ๗ เมตร ยาว ๒๔ เมตร ใช้งบประมาณทั้งสิ้น ๓๕๐,๐๐๐ บาท พ.ศ. ๒๕๓๑ คณะครูบริจาคสร้างแท่นพระเป็นเงิน ๑,๕๐๐ บาท วันที่ ๑๐ พฤษภาคมพ.ศ.๒๕๓๒ ได้รับงบประมาณสร้างส้วม จำนวน ๑ หลัง ๔ ที่ เป็นเงิน ๔๐,๐๐๐ บาท แบบ ๖๐๑/๒๖ สปช. ๑๐๓/๒๖

ปีงบประมาณ ๒๕๓๒ ได้รับงบประมาณสร้างอาคารเรียน แบบ สปช. ๑๐๓/๒๖ เป็นเงิน ๕๖๘,๕๐๐ บาท และได้รับงบประมาณสร้างถังเก็บน้ำฝนจำนวน ๑ ชุด แบบ ฝ.ตอ เป็นเงิน ๗๕,๐๐๐ บาท

ปีงบประมาณ ๒๕๓๔ ได้รับงบประมาณสร้างส้วมแบบ สปช.๖๐๑/๒๖ จำนวน ๑ หลัง ๔ ที่ เป็นเงิน ๙๐,๐๐๐ บาท

ความเปลี่ยนแปลงด้านบุคลากร ตำแหน่งผู้บริหารสถานศึกษา และครูสายงานการสอน

วันที่ ๑๖ กรกฎาคม พ.ศ. ๒๕๐๒ นายพรม แก้วอ่อน ตำแหน่งหัวหน้าสถานศึกษา

วันที่ ๒๒ กุมภาพันธ์ พ.ศ. ๒๕๐๘ นายพรม แก้วอ่อน ลาออกจากราชการ

วันที่ ๒๕ กันยายน พ.ศ. ๒๕๐๘ นายสอน กระจายพันธ์ ดำรงตำแหน่งครูใหม่

วันที่ ๔ พฤศจิกายน พ.ศ. ๒๕๐๘ นายสอน กระจายพันธ์ ย้ายไปโรงเรียนเหล่าข้าว

นายสัมพันธ์ แก้วอ่อน ย้ายมาดำรงตำแหน่งครูใหญ่แทน

วันที่ ๒๓ เมษายน พ.ศ. ๒๕๑๔ นายสัมพันธ์ แก้วอ่อน ย้ายไปโรงเรียนม่วงสามสิบ(อำนวยการ)

นายพร ศิริอนันต์ ย้ายมาแทน

วันที่ ๙ พฤศจิกายน พ.ศ. ๒๕๓๓ นายพร ศิริอนันต์ ได้รับแต่งตั้งให้ดำรงตำแหน่ง อาจารย์ใหญ่

วันที่ ๓๐ กันยายน พ.ศ. ๒๕๓๕ นายพร ศิริอนันต์ เกษียณอายุราชการ

วันที่ ๑ ตุลาคม พ.ศ. ๒๕๓๔ นายชำนาญ นวลแสง ย้ายมาดำรงตำแหน่งอาจารย์ใหญ่

วันที่ ๑๘ กันยายน พ.ศ. ๒๕๑๔ นายสไวก เกษมวรรณ สมัครเป็นครูผู้ช่วยสอน

วันที่ ๕ มิถุนายน พ.ศ. ๒๕๒๕ นายสไวก เกษมวรรณ ย้ายจากโรงเรียนบ้านดอนประทาย

วันที่ ๑๘ พฤษภาคม พ.ศ. ๒๕๑๘ นางสาวเพียรพร ประมูลพงษ์ ย้ายมาจากโรงเรียนหนองดุน ตำบลม่วงสามสิบ อำเภอม่วงสามสิบ จังหวัดอุบลราชธานี

วันที่ ๑๕ พฤษภาคม พ.ศ. ๒๕๑๘ นางสาววิไลวรรณ จันดี ย้ายมาจากโรงเรียนบ้านแมต อ.บุญศรี จังหวัดอุบลราชธานี

วันที่ ๔ ตุลาคม พ.ศ. ๒๕๒๕ นายนิรุทธิ์ คุณธรรม ได้รับบรรจุแต่งตั้งให้เปนครูโรงเรียนนี้

วันที่ ๙ เมษายน พ.ศ. ๒๕๒๙ นางปัทมา ผาสุกมุล ย้ายมาจากโรงเรียนหนองหล่มหนองเหล่า อำเภอม่วงสามสิบ จังหวัดอุบลราชธานี

วันที่ ๒ ตุลาคม พ.ศ. ๒๕๓๘ นายวิบูลย์ กุลวงษ์ ย้ายมาจากโรงเรียนบ้านดอนประทาย ตำบลหนองช้าง อำเภอม่วงสามสิบ

วันที่ ๒๙ พฤษภาคม พ.ศ. ๒๕๔๑ นางอัจฉราวดี กุลวงษ์มาช่วยราชการโรงเรียนนี้

วันที่ ๑๙ มิถุนายน พ.ศ. ๒๕๔๑ นางสาวจุฬิรัตน์ ยมรัตน์ ครูจ้างสอนตามคำสั่ง สปจ.อุบลราชธานี ที่ ๔๖๔/๒... ลงวันที่ ๑๙ มิถุนายน พ.ศ. ๒๕๔๑

วันที่ ๒๐ กรกฎาคม พ.ศ. ๒๕๔๑ นายวีระ วีระชาติ อาจารย์ ๑ โรงเรียนบ้านหาดทรายมูล สปอ.บุญศรี สปจ.อุบลราชธานี มาช่วยราชการ

วันที่ ๖ พฤศจิกายน พ.ศ. ๒๕๔๑ นางน้ำทิพย์ พิณโท อาจารย์ ๑ บ้านห้วยรั้ว สปอ.เก้าเลี้ยว สปจ.นครสวรรค์

วันที่ ๑๑ มกราคม พ.ศ. ๒๕๔๒ นายวีระ วีระชาติ ไปช่วยราชการเพื่อรอคำสั่งย้ายไปโรงเรียนบ้านหนองดุน สปอ.ม่วงสามสิบ สปจ.อุบลราชธานี

วันที่ ๑ สิงหาคม พ.ศ. ๒๕๔๓ นางสาววงเดือน แก้วขาว ได้รับแต่งตั้งเป็นลูกจ้างชั่วคราว ตำแหน่งครูผู้สอน

วันที่ ๑ ตุลาคม พ.ศ. ๒๕๔๓ นางสาวจุรีรัตน์ ยมจัตน์ ลูกจ้างชั่วคราวได้ลาออกจากราชการ
วันที่ ๑๓ พฤศจิกายน พ.ศ. ๒๕๔๓นางสาวประกาศรี บุญชื่น ได้รับแต่งตั้งเป็นลูกจ้างชั่วคราว
วันที่ ๒๔ พฤศจิกายน พ.ศ. ๒๕๔๓นายชัยวัฒน์ ปะจะเนย์ อาจารย์ ๒ มาช่วยราชการรอคำสั่งย้ายมา
ดำรงตำแหน่งอาจารย์ ๒ โรงเรียนบ้านตำแย

วันที่ ๒๔ พฤศจิกายน พ.ศ. ๒๕๔๓ นายวิบูลย์ กุลวงษ์ อาจารย์ ๒ ไปช่วยราชการที่โรงเรียนบ้านดง
ตาหวัง สปอ.โพธิ์ไทร สปจ.อุบลราชธานี

วันที่ ๑ กุมภาพันธ์ พ.ศ. ๒๕๔๔ นายชัยวัฒน์ ปะจะเนย์ ได้ย้ายมาดำรงตำแหน่ง อาจารย์ ๒ ระดับ ๖
โรงเรียนบ้านตำแย

วันที่ ๒๐ กรกฎาคม พ.ศ. ๒๕๔๔ นางสาวประกาศรี บุญชื่น ครูพี่เลี้ยงเด็กลาออกจากราชการไป
บรรจุข้าราชการครูที่สปจ.ศรีสะเกษ

วันที่ ๓๐ กรกฎาคม พ.ศ. ๒๕๔๔ นายทะนงศักดิ์ โสดีแก้ว ได้รับบรรจุแต่งตั้งชั่วคราว เป็นลูกจ้าง
ชั่วคราว ตำแหน่งครูพี่เลี้ยงเด็ก

วันที่ ๒๘ กันยายน พ.ศ. ๒๕๔๓ นายชำนาญ นวลแสง ได้เลื่อนและดำรงตำแหน่ง ผู้อำนวยการ
โรงเรียนบ้านตำแย ระดับ ๘ ชั้น ๒๓,๕๒๐ ตามคำสั่งสำนักงานการประถมศึกษาจังหวัดอุบลราชธานี ที่ ๕๑๓/
๒๕๔๘ ลงวันที่ ๓๑ สิงหาคม ๒๕๔๘

วันที่ ๗ กุมภาพันธ์ พ.ศ. ๒๕๔๕ นางน้ำทิพย์ พิณโท อาจารย์ ๑ โรงเรียนบ้านห้วยไร่ สปล.แก้วเลี้ยว
สปจ.นครสวรรค์ ย้ายมาดำรงตำแหน่ง อาจารย์ ๑ โรงเรียนบ้านตำแย สปล.ม่วงสามสิบ สปจ.อุบลราชธานี

วันที่ ๒๐ เมษายน พ.ศ. ๒๕๔๕ นายชัยพร พาที อาจารย์ ๑ สปล.ศิริธร ย้ายมาดำรงตำแหน่งอาจารย์
๑ โรงเรียนบ้านตำแย ตามคำสั่ง สปจ.อุบลราชธานี ที่ ๒๗๐/๒๕๔๕ วันที่ ๒ เมษายน พ.ศ.๒๕๔๕

วันที่ ๒๐ เมษายน พ.ศ. ๒๕๔๕ นางเพียงพร ชัยนาถ อาจารย์ ๒ โรงเรียนบ้านตำแย ย้ายไปดำรง
ตำแหน่งอาจารย์ ๒ โรงเรียนบ้านโนนก่อ สปล.ศิริธร สปจ.อุบลราชธานี

วันที่ ๓๐ กันยายน พ.ศ. ๒๕๔๗ นายชำนาญ นวลแสง ผู้อำนวยการโรงเรียนบ้านตำแย เกษียณอายุ
ราชการและนางสาวสายใจ ตัวงาม คินสัญญาจ้างจึงไม่ได้มาปฏิบัติหน้าที่ต่อไป

วันที่ ๘ ตุลาคม พ.ศ. ๒๕๔๗ นายสำราญ อภิวงค์ อาจารย์ใหญ่โรงเรียนบ้านแสงไฟ เดินทางมารับ
ตำแหน่งอาจารย์ใหญ่โรงเรียนบ้านตำแย

วันที่ ๑๑ พฤศจิกายน พ.ศ. ๒๕๕๑นายสุจิตัน พรหมจำปา ผู้อำนวยการโรงเรียนบ้านดอนประทาย
เดินทางมารับตำแหน่งผู้อำนวยการโรงเรียนบ้านตำแย แทนนายสำราญ อภิวงค์ ย้ายไปโรงเรียนบ้านหนองแล้ง
นายันทิชัย แกระหัน ดำรงตำแหน่งเมื่อ พ.ศ. ๒๕๕๔

นายณัฐวุฒิ นาชัยภูมิ ดำรงตำแหน่งเมื่อ พ.ศ. ๒๕๖๒

ต่อจากนายันทิชัย แกระหัน และนายณัฐวุฒิ นาชัยภูมิ ตามลำดับ

วันที่ ๑ ตุลาคม พ.ศ. ๒๕๖๕ ดร.ขจรศักดิ์ ประทุมพันธ์ ย้ายมาดำรงตำแหน่งผู้อำนวยการโรงเรียน
บ้านตำแย

แผนที่ตั้งโรงเรียน (Google Earth)

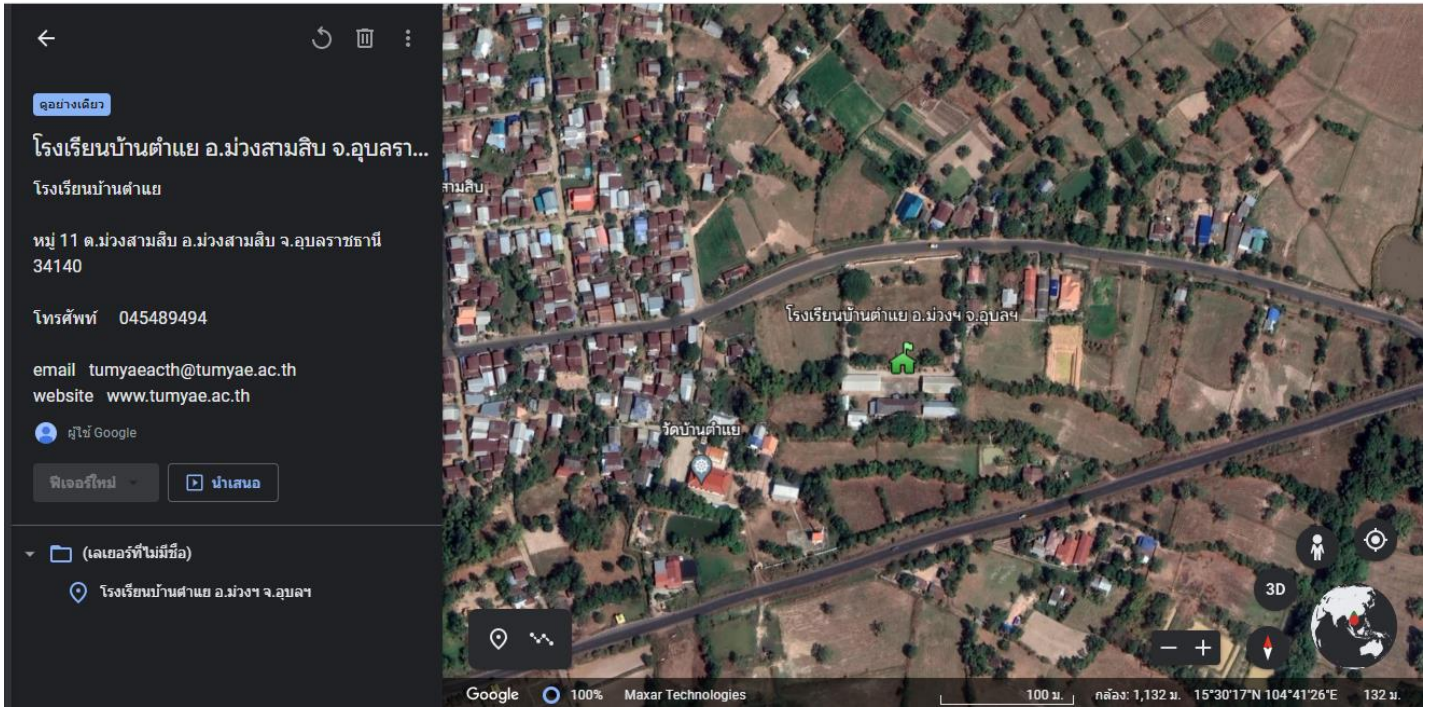

แผนผังโรงเรียนบ้านตำแย



ข้อมูลบุคลากรทางการศึกษา และนักเรียน ปีการศึกษา ๒๕๖๗

ผู้อำนวยการโรงเรียน

ผู้อำนวยการโรงเรียนบ้านตำแย คือ นายขจรศักดิ์ ประทุมพันธ์ วุฒิการศึกษาสูงสุด การศึกษาระดับปริญญาเอก สาขาวิชาบริหารการศึกษา โทรศัพท์ ๐๘๗-๗๒๔๒๔๑๖ ดำรงตำแหน่งที่โรงเรียนนี้ตั้งแต่ ๑ พฤศจิกายน ๒๕๖๕ จนถึงปัจจุบัน

ครูประจำการ

ตาราง แสดงข้อมูลบุคลากร ครูประจำการและ ครูอัตราจ้าง จำนวน ๘ คน ดังตาราง

ที่	ชื่อ - ชื่อสกุล	ตำแหน่งวิทยฐานะ	วุฒิ	วิชาเอก	ครูประจำชั้น/สอนชั้น	
	พระครูคัมภีร์ ธรรมวัตร	พระสอนธรรมะ				
๑	นายขจรศักดิ์ ประทุมพันธ์	ผู้บริหารสถานศึกษา	ค.บ. ค.ม. กศ.ม. ค.ด.	สังคมศึกษา หลักสูตรและการ เรียนการสอน การบริหารการศึกษา การบริหารการศึกษา	ป.๑-๖ (วิชาต้านทุจริต)	
๒	นางสาวเกศรินทร์ ค้อทอง	พนักงานราชการ	ค.บ.		อนุบาล ๑-อนุบาล ๓	
๓	น.ส.ประนัตตา เชื้อเพชร	ครู	ค.บ.	ภาษาไทย	ป. ๑	
๔	น.ส.พิมพ์กัญญา มีธรรม	ลูกจ้าง	ม.๖	-	ป. ๒	
๕	น.ส.จิตรลดา ไชยชาติ	ครู	ค.บ.	การประถมศึกษา	ป. ๓	
๖	นางวงเดือน สุภาคาร	ครู	ศษ.ม	การบริหารการศึกษา	ป. ๔	
๗	นางวีระยา ภูรุ่งเรือง	ครู	ศษ.ม.	การบริหารการศึกษา	ป. ๖	
๘	นางสาวสิริยากร สมชาติ	ลูกจ้าง	วท.บ.	คณิตศาสตร์	ป.๑-๖	
๙	นายรัศมี กุลพรม	ลูกจ้าง	ม.๖		นักการ	

สรุปข้อมูลบุคลากร (ภาคเรียนที่ ๒ ปีการศึกษา ๒๕๖๖)

ผู้บริหารสถานศึกษา จำนวน ๑ คน

ข้าราชการครู จำนวน ๔ คน

พนักงานราชการ จำนวน ๑ คน

ครูอัตราจ้าง จำนวน - คน

ลูกจ้างชั่วคราว จำนวน ๓ คน (โรงเรียนจ้างเอง)

ผู้ปกครองนักเรียน (จิตอาสา) ๑ คน

รวม ครู/บุคลากร จำนวน ๑๐ คน

ข้อมูลนักเรียน

ตาราง แสดงจำนวนนักเรียน ปีการศึกษา ๒๕๖๖

ระดับชั้นเรียน	จำนวนห้อง	เพศ		รวม	หมายเหตุ
		ชาย	หญิง		
อ.๑	๑	-	๑	๑	
อ.๒	๑	๑	๒	๓	
อ.๓	๑	๔	๒	๖	
รวม	๓	๕	๕	๑๐	
ป.๑	๑	๑๐	๔	๑๔	
ป.๒	๑	๑	๒	๓	
ป.๓	๑	๓	๓	๖	
ป.๔	๑	๓	๓	๖	
ป.๕	๑	๔	๔	๘	
ป.๖	๑	๕	๔	๙	
รวม	๖	๒๖	๒๐	๔๖	
รวมทั้งหมด	๙	๓๑	๒๕	๕๖	

สรุป อัตราส่วนครู : นักเรียน = ๑ : ๘

- จำนวนนักเรียนที่มีสมรรถภาพทางกายตามเกณฑ์ของกรมพลศึกษาหรือสำนักงานกองทุนสนับสนุนการสร้างเสริมสุขภาพ (สสส.) จำนวน ๕๖ คนคิดเป็นร้อยละ ๑๐๐.๐๐

- จำนวนนักเรียนที่มีน้ำหนักส่วนสูงตามเกณฑ์ของกรมอนามัย จำนวน คน คิดเป็น ร้อยละ

- จำนวนนักเรียนที่มีความบกพร่องเรียนร่วม ๓ คนคิดเป็น ร้อยละ ๒

- จำนวนนักเรียนมีภาวะทุพโภชนาการ ๐ คนคิดเป็น ร้อยละ ๐.๐๐

- จำนวนนักเรียนปัญญาเลิศ ๐ คนคิดเป็น ร้อยละ ๐.๐๐

- จำนวนนักเรียนต้องการความช่วยเหลือเป็นพิเศษ จำนวน ๐ คนคิดเป็น ร้อยละ ๐.๐๐

- จำนวนนักเรียนที่ออกกลางคัน (ปัจจุบัน) ๐ คนคิดเป็น ร้อยละ ๐.๐๐

- จำนวนนักเรียนที่มีสถิติการขาดเรียนประจำ-คนคิดเป็น ร้อยละ ๐.๐๐

- จำนวนนักเรียนที่เรียนซ้ำชั้น – คนคิดเป็น ร้อยละ ๐.๐๐

ข้อมูลนักเรียนเรียนรวม

การจัดการศึกษาแบบเรียนรวมและการจัดการศึกษาแบบเรียนร่วม โรงเรียนบ้านตำแย สพป.อบ.๑ จัดการศึกษาแบบเรียนรวม การรับเด็กเข้ารับการศึกษโดยไม่แบ่งแยกความบกพร่องของเด็ก หรือคัดแยกเด็กที่ด้อยว่าเด็กส่วนใหญ่ออกจากชั้นเรียน แต่จะใช้การบริหารจัดการและวิธีการในการให้เด็กเกิดการเรียนรู้และพัฒนาการตามความต้องการ จำเป็นอย่างเหมาะสมเป็นรายบุคคล โดยยึดหลักการสำคัญ กล่าวคือ เด็กแต่ละคนมีความแตกต่างกัน เด็กทุกคนเข้าเรียนในโรงเรียนพร้อมกัน โรงเรียนปรับสภาพแวดล้อมในการเรียนรู้ทุกด้านเพื่อให้สามารถสอนเด็กได้ทุกคน โรงเรียนจะต้องให้บริการ สื่อ สิ่งอำนวยความสะดวกและความช่วยเหลือต่าง ๆ ทางการศึกษาให้แก่เด็กที่มีความต้องการจำเป็นนอกเหนือจากเด็กปกติทุกคน และโรงเรียนสามารถจัดการศึกษาได้หลายรูปแบบในโรงเรียนปกติทั่วไปโดยจัดให้มีสภาพแวดล้อมที่มีขีดจำกัดน้อยที่สุด ทั้งนี้ การแยกผู้เรียนพิจารณาถึงผลกระทบของความบกพร่องที่มีต่อการเรียนรู้ของเด็กที่มีความต้องการแต่ละประเภทประกอบด้วย เด็กที่มีความบกพร่องทางสติปัญญา เด็กที่มีความบกพร่องทางการได้ยิน เด็กที่มีความบกพร่องทางการเห็น เด็กที่มีความบกพร่องทางร่างกายและสุขภาพ เด็กที่มีความบกพร่องทางการพูดและภาษา เด็กที่มีความบกพร่องทางพฤติกรรมและอารมณ์ และเด็กที่มีปัญหาทางการเรียนรู้ โรงเรียนบ้านตำแย มีข้อมูลนักเรียนปกติและนักเรียนเรียนรวม ดังนี้

ตาราง แสดงข้อมูลแสดงจำนวนเด็กพิเศษเรียนรวมกับเด็กปกติ ปีการศึกษา ๒๕๖๖ โรงเรียนบ้านตำแย

เพศ	สภาพเด็กพิเศษเรียนรวมกับเด็กปกติ																	
	อนุบาล ๑		อนุบาล ๒		อนุบาล ๓		ป. ๑		ป. ๒		ป. ๓		ป. ๔		ป. ๕		ป. ๖	
	ปกติ	พิเศษ	ปกติ	พิเศษ	ปกติ	พิเศษ	ปกติ	พิเศษ	ปกติ	พิเศษ	ปกติ	พิเศษ	ปกติ	พิเศษ	ปกติ	พิเศษ	ปกติ	พิเศษ
ชาย	๐	๐	๑	๐	๓	๐	๑	๐	๓	-	๐	๑	๑	๓	๓	๑	๓	๒
หญิง	๑	๐	๒	๐	๑๐	๐	๓	-	๒	๑	๓	๑	๔	๐	๓		๒	๑
รวม	๑	๐	๓	๐	๑๓	๐	๔	-	๕	๑	๓	๒	๕	๓	๖	๒	๕	๓

โครงสร้างบริหาร

โรงเรียนบ้านด้าย สำนักงานเขตพื้นที่การศึกษาประถมศึกษาอุบลราชธานี เขต ๑

สำนักงานเขตพื้นที่การศึกษาประถมศึกษาอุบลราชธานี เขต ๑

ผู้อำนวยการโรงเรียน
ดร.ขจรศักดิ์ ประทุมพันธ์

คณะกรรมการสถานศึกษาขั้นพื้นฐานโรงเรียนบ้านด้าย

การบริหารวิชาการ นางวีระยา ภู่งเรือง		การบริหารงบประมาณ นางวีระยา ภู่งเรือง		การบริหารงานบุคคล ผู้บริหาร		การบริหารทั่วไป นางวงเดือน สุภาคาร	
ขอบข่าย / ภารกิจ	ผู้รับผิดชอบ	ขอบข่าย / ภารกิจ	ผู้รับผิดชอบ	ขอบข่าย / ภารกิจ	ผู้รับผิดชอบ	ขอบข่าย / ภารกิจ	ผู้รับผิดชอบ
-รองหัวหน้างานวิชาการ	น.ส.ประนัตดา	รองหัวหน้างานงบประมาณ	น.ส.ประนัตดา	หัวหน้างานบริหารบุคคล	ขจรศักดิ์,ประนัตดา	รองหัวหน้างานฯ	เกศรินทร์
-หัวหน้ากลุ่มสาระการเรียนรู้	น.ส.จิตรลดา	๑. การจัดทำและเสนอขอ	วีระยา,วงเดือน	,ผู้ช่วย	ขจรศักดิ์,ประนัตดา	- ครูอนามัยโรงเรียน	ประนัตดา,พิมพ์กัญญา
ภาษาไทย ,สุขศึกษา	ประนัตดา	ประมาณ		- โครงการพัฒนาบุคลากร	ขจรศักดิ์,วงเดือน	- ครูแนะแนว	วีระยา,ครูประจำชั้น
คณิตศาสตร์	วีระยา,สิริยากร	๒. การจัดสรรงบประมาณ	วีระยา,ประนัตดา	- โครงการประกันฯ	จิตรลดา,พิมพ์กัญญา,สิริยา	- อาหารเสริม (นม)	วงเดือน,ประนัตดา,คณะ
ภาษาอังกฤษ ,การงานฯ	วงเดือน,ขจรศักดิ์	๓. การตรวจสอบติดตาม	ขจรศักดิ์,วงเดือน	- ระบบสารสนเทศ	กร,คณะ	- สัมมนาประชากร	ประนัตดา,คณะ
วิทยาศาสตร์	จิตรลดา,สิริยากร	ประเมินผลและการรายงาน			วีระยา,จิตรลดา,คณะ	- ทะเบียน	วงเดือน,พิมพ์กัญญา,ประ
ศิลปะ	วีระยา,สิริยากร	ผลการใช้เงินและผลการดำเนินงาน		- กิจกรรมโรงเรียนดีวิถีพุทธ	ประนัตดา,พิมพ์กัญญา		นัตดา
๑. โครงการพัฒนาคุณภาพการศึกษา	วีระยา,ประนัตดา	๔. การระดมทรัพยากรและการ	ขจรศักดิ์,วีระยา,	- กิจกรรมบ้านวิทยาศาสตร์	เกศรินทร์	- ครูพิเศษเรียนรวม	วีระยา,จิตรลดา
๒. โครงการประกันคุณภาพฯ	จิตรลดา	ลงทุนเพื่อการศึกษา	วงเดือน	น้อย	วงเดือน,คณะ	- ภูมิคมโรงเรียน	พิมพ์กัญญา,ประนัตดา
๓. โครงการยกระดับผลสัมฤทธิ์	ขจรศักดิ์,วงเดือน	๕. การบริหารการเงิน พัสดุ	วีระยา,วงเดือน		ประนัตดา,จิตรลดา,คณะ		,จิตรลดา
	วีระยา,จิตรลดา,ประ	๖. การบริหารบัญชี	วีระยา,ประนัตดา	- กิจกรรมโรงเรียนสีขาว		- งานธุรการ	วงเดือน,จิตรลดา
๔. โครงการเสริมสร้างการจัดการ	นัตดา	๗. การบริหารพัสดุและสินทรัพย์	วีระยา,วงเดือน,ประนัตดา	- กิจกรรมโรงเรียนคุณธรรม	ขจรศักดิ์,คณะ	- คอมพิวเตอร์	จิตรลดา,สิริยากร
เรียนรู้ประสบการณ์ปฐมวัย	เกศรินทร์		วงเดือน,เกศรินทร์	สพฐ.		๑. โครงการบริหารงาน	วงเดือน,จิตรลดา,ประนัตดา
๕. โครงการรับนักเรียน	พิมพ์กัญญา	๘. การพัฒนาสาธารณูปโภค	จิตรลดา,วีระยา	- กิจกรรมโรงเรียนด้านการ	ขจรศักดิ์,ประนัตดา	ทั่วไป	ประนัตดา,พิมพ์กัญญา,วง
	จิตรลดา,วงเดือน	- โครงการบริหารการเงินพัสดุ		ทุจริต		๒. โครงการอาหารกลางวัน	เดือน,สิริยากร,
	พิมพ์กัญญา,ประนัตดา			- โครงการพัฒนาศักยภาพ	ขจรศักดิ์,ประนัตดา,คณะ		ผู้อำนวยการ,รัศมี,วงเดือน
๖. โครงการบริหารหลักสูตร	,ขจรศักดิ์			บุคลากร	จิตรลดา,ขจรศักดิ์,คณะ	๓. โครงการปรับปรุงอาคาร	,จิตรลดา
	วีระยา,ประนัตดา,ขจร			- โครงการพัฒนาคุณธรรมฯ	ขจรศักดิ์,วงเดือน,ประนัตดา	สถานที่	วีระยา,ครูประจำชั้น
๗. โครงการโรงเรียนสุจริต	ศักดิ์			- โรงเรียนสุจริต		๔. โครงการระบบดูแลฯ	วงเดือน.คณะ
๘. โครงการเรียนฟรี ๑๕ ปี	ขจรศักดิ์ คณะครู			- โครงการจ้างบุคลากร		๖. สถานศึกษาสีขาว	
	วีระยา,วงเดือน,คณะ			สนับสนุนการจัดการศึกษา			

โครงสร้างการบริหารกลุ่มงาน โรงเรียนบ้านดําแย (แผนพัฒนาฯ ๒๕๖๕-๒๕๖๘)

สำนักงานเขตพื้นที่การศึกษาประถมศึกษา
อุบลราชธานี เขต ๑

ผู้อำนวยการโรงเรียน
ดร.ชจรศักดิ์ ประทุมพันธ์

คณะกรรมการสถานศึกษาขั้นพื้นฐาน
นายเลือน สายพลกษ์ ประธานฯ

กลุ่มบริหารงานวิชาการ (นางวีระยา ภูรุ่งเรือง)	กลุ่มบริหารงานงบประมาณ (นางวีระยา ภูรุ่งเรือง)	กลุ่มบริหารงานบุคคล (ดร.ชจรศักดิ์ ประทุมพันธ์)	กลุ่มบริหารงานทั่วไป (นางวงเดือน สุภาคาร)
๑. การพัฒนาหรือการดำเนินการเกี่ยวกับการให้ความเห็นการพัฒนาสาระหลักสูตรท้องถิ่น ๒. การวางแผนด้านการวิชาการ ๓. การจัดการเรียนการสอนในสถานศึกษา ๔. การพัฒนาหลักสูตรในสถานศึกษา ๕. การพัฒนากระบวนการเรียนรู้ ๖. การวัดผล ประเมินผล และดำเนินการเทียบโอนผลการเรียน ๗. การวิจัยเพื่อพัฒนาคุณภาพการศึกษาในสถานศึกษา ๘. การพัฒนาและส่งเสริมให้มีแหล่งเรียนรู้ ๙. การนิเทศการศึกษา ๑๐. การแนะแนว ๑๑. การพัฒนาระบบประกันคุณภาพภายในและมาตรฐานการศึกษา ๑๒. การส่งเสริมชุมชนให้มีความเข้มแข็งทางวิชาการ ๑๓. การประสานความร่วมมือในการพัฒนาวิชาการกับสถานศึกษาและองค์กรอื่น ๑๔. การส่งเสริมและสนับสนุนงานวิชาการแก่บุคคล ครอบครัวยุ ชุมชน หน่วยงาน สถานศึกษาและสถานประกอบการอื่นที่จัดการศึกษา ๑๕. การจัดระเบียบและแนวปฏิบัติเกี่ยวกับงานด้านวิชาการของสถานศึกษา ๑๖. การคัดเลือกหนังสือ แบบเรียนเพื่อใช้ในสถานศึกษา ๑๗. การพัฒนาสื่อและใช้สื่อเทคโนโลยีเพื่อการศึกษา อ้างอิง: กฎกระทรวงฯ กำหนดหลักเกณฑ์และวิธีการกระจายอำนาจการบริหารและการจัดการศึกษา พ.ศ. ๒๕๕๐ อาศัยอำนาจ ม. ๕ และ ๓๙ แห่งพรบ.การศึกษาแห่งชาติ ๒๕๔๒ แก้ไข ฉบับที่ ๒ พ.ศ. ๒๕๔๕)	๑. การจัดทำแผนงบประมาณ และคำขอตั้งงบประมาณเพื่อเสนอต่อปลัดกระทรวงศึกษาธิการ หรือเลขาธิการคณะกรรมการการศึกษาขั้นพื้นฐาน แล้วแต่กรณี ๒. การจัดทำแผนปฏิบัติการใช้จ่ายเงินตามที่ได้รับจัดสรรงบประมาณจากสำนักงานคณะกรรมการการศึกษาขั้นพื้นฐานโดยตรง ๓. การอนุมัติการใช้จ่ายงบประมาณที่ได้รับจัดสรร ๔. การขอโอนและการขอเปลี่ยนแปลงงบประมาณ ๕. การรายงานผลการเบิกจ่ายงบประมาณ ๖. การตรวจสอบติดตามและรายงานการใช้งบประมาณ ๗. การตรวจสอบติดตามและรายงานใช้ผลผลิตจากงบประมาณ ๘. การระดมทรัพยากรและการลงทุนเพื่อการศึกษา ๙. การปฏิบัติงานอื่นใดตามที่ได้รับมอบหมายเกี่ยวกับกองทุนเพื่อการศึกษา ๑๐. การบริหารจัดการทรัพยากรเพื่อการศึกษา ๑๑. การวางแผนพัสดุ ๑๒. การกำหนดรูปแบบรายการ หรือคุณลักษณะเฉพาะของครุภัณฑ์ หรือสิ่งก่อสร้างที่ใช้เงินงบประมาณเพื่อเสนอต่อปลัดกระทรวงศึกษาธิการหรือเลขาธิการคณะกรรมการการศึกษาขั้นพื้นฐานแล้วแต่กรณี ๑๓. การพัฒนาระบบข้อมูลและสารสนเทศเพื่อการจัดทำและจัดหาพัสดุ ๑๔. การจัดหาพัสดุ ๑๕. การควบคุมดูแล บำรุงรักษาและจำหน่ายพัสดุ ๑๖. การจัดหาผลประโยชน์จากทรัพย์สิน ๑๗. การเบิกเงินจากคลัง ๑๘. การรับเงินการเก็บรักษาเงินและการจ่ายเงิน ๑๙. การนำเงินส่งคลัง ๒๐. การจัดทำบัญชีการเงิน ๒๑. การจัดทำรายงานทางการเงินและงบการเงิน ๒๒. การจัดทำหรือจัดหาแบบพิมพ์บัญชีทะเบียน และรายงาน	๑. การวางแผนอัตราค่าจ้าง ๒. การจัดสรรอัตราค่าจ้างข้าราชการครูและบุคลากรทางการศึกษา ๓. การสรรหาและบรรจุแต่งตั้ง ๔. การเปลี่ยนตำแหน่งให้สูงขึ้น การย้ายข้าราชการครูและบุคลากรทางการศึกษา ๕. การดำเนินการเกี่ยวกับการเลื่อนขั้นเงินเดือน ๖. การลาทุกประเภท ๗. การประเมินผลการปฏิบัติงาน ๘. การดำเนินการทางวินัยและการลงโทษ ๙. การสั่งพักราชการและการสั่งให้ออกจากราชการไว้ก่อน ๑๐. การรายงานการดำเนินการทางวินัยและการลงโทษ ๑๑. การอุทธรณ์และการร้องทุกข์ ๑๒. การออกจากราชการ ๑๓. การจัดระบบและการจัดทำทะเบียนประวัติ ๑๔. การจัดทำบัญชีรายชื่อและการให้ความเห็นเกี่ยวกับการเสนอขอพระราชทานเครื่องราชอิสริยาภรณ์ ๑๕. การส่งเสริมการประเมินวิทยฐานะข้าราชการครูและบุคลากรทางการศึกษา ๑๖. การส่งเสริมและยกย่องเชิดชูเกียรติ ๑๗. การส่งเสริมมาตรฐานวิชาชีพและจรรยาบรรณวิชาชีพ ๑๘. การส่งเสริมวินัย คุณธรรมและจริยธรรมสำหรับข้าราชการครูและบุคลากรทางการศึกษา ๑๙. การริเริ่มส่งเสริมการขอรับใบอนุญาต ๒๐. การพัฒนาข้าราชการครูและบุคลากรทางการศึกษา การดำเนินการที่เกี่ยวข้องกับการบริหารงานบุคคลให้เป็นไปตามว่าด้วยการนั้น	๑. การพัฒนาระบบและเครือข่ายข้อมูลสารสนเทศ ๒. การประสานงานและพัฒนาเครือข่ายการศึกษา ๓. การวางแผนการบริหารงานการศึกษา ๔. งานวิจัยเพื่อพัฒนานโยบายและแผน ๕. การจัดระบบการบริหารและพัฒนาองค์กร ๖. การพัฒนามาตรฐานการปฏิบัติงาน ๗. งานเทคโนโลยีเพื่อการศึกษา ๘. การดำเนินงานธุรการ ๙. การดูแลอาคารสถานที่และสภาพแวดล้อม ๑๐. การจัดทำสำมะโนผู้เรียน ๑๑. การรับนักเรียน ๑๒. การเสนอความเห็นเกี่ยวกับเรื่องการจัดตั้ง ยุบ รวมหรือเลิกสถานศึกษา ๑๓. การประสานการจัดการศึกษาในระบบ นอกระบบและตามอัธยาศัย ๑๔. การระดมทรัพยากรเพื่อการศึกษา ๑๕. การทัศนศึกษา ๑๖. งานกิจการนักเรียน ๑๗. การประชาสัมพันธ์งานการศึกษา ๑๘. การส่งเสริม สนับสนุนและประสานการจัดการศึกษาของบุคคล ชุมชน องค์กร หน่วยงาน และสถาบันสังคมอื่นที่จัดการศึกษา ๑๙. งานประสานราชการกับส่วนภูมิภาคและส่วนท้องถิ่น (ท) การรายงานผลการปฏิบัติงาน ๒๐. การจัดระบบการควบคุมในหน่วยงาน ๒๑. แนวทางการจัดกิจกรรมเพื่อปรับเปลี่ยนพฤติกรรมในการลงโทษนักเรียน

โครงสร้างการบริหารงาน โรงเรียนบ้านตำแย
สำนักงานเขตพื้นที่การศึกษาประถมศึกษาอุบลราชธานี เขต ๑

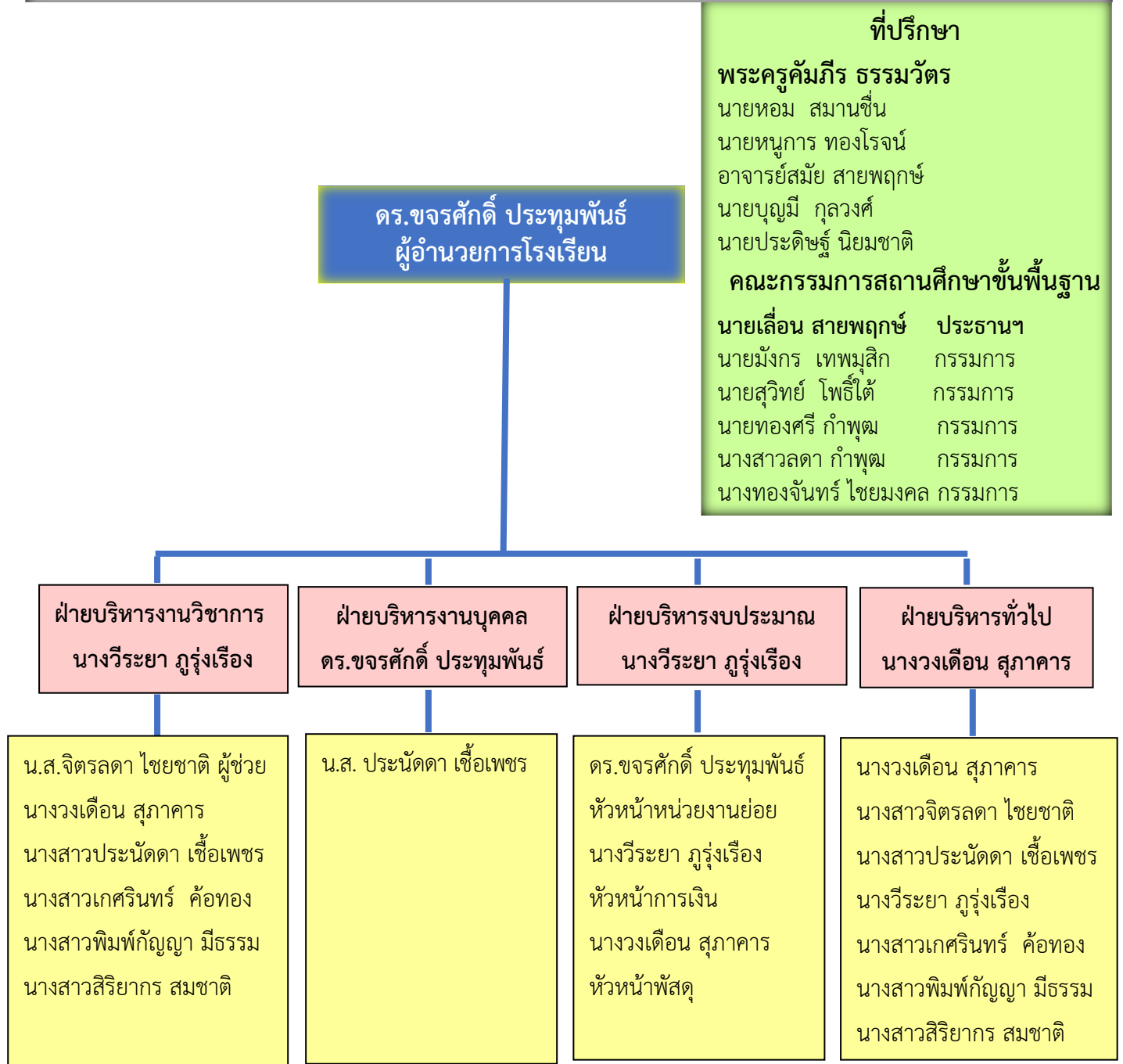

ผู้มีส่วนได้เสีย (Stakeholder)

นักเรียน ครู ผู้ปกครอง ชุมชน

ทิศทางการพัฒนาหลักสูตรสถานศึกษาโรงเรียนบ้านตำแย

วิสัยทัศน์ (Vision)

โรงเรียนบ้านตำแย บริหารจัดการศึกษาโดยยึดหลักวิสัยทัศน์ วิชาการล้ำเลิศ เชิดชูคุณธรรม
น้อมนำหลักปรัชญาของเศรษฐกิจพอเพียง

พันธกิจ (Mission) โรงเรียนบ้านตำแย มีพันธกิจหลักดังต่อไปนี้

๑. จัดและส่งเสริมการจัดการศึกษาขั้นพื้นฐานให้กับประชากรวัยเรียนทุกกลุ่มเป้าหมาย
อย่างทั่วถึงและเสมอภาค
๒. พัฒนาและส่งเสริมความเข้มแข็ง ระบบการบริหารจัดการศึกษาโดยมุ่งผลสัมฤทธิ์ของ
สถานศึกษา
๓. ส่งเสริมและพัฒนาผู้เรียนให้มีคุณภาพมาตรฐานตามหลักสูตรการศึกษาขั้นพื้นฐาน
๔. เพิ่มศักยภาพผู้เรียนที่มีความสามารถพิเศษสู่ความเป็นเลิศในประชาคมอาเซียน

อัตลักษณ์

โรงเรียนบ้านตำแย กำหนดอัตลักษณ์ของโรงเรียนไว้ว่า “มีวินัย ใฝ่เรียนรู้ อยู่อย่างพอเพียงและ
เอกลักษณ์ของโรงเรียน คือ “ยิ้มง่าย ไหว้สวย”

เป้าประสงค์ (Goals)

๑. **ด้านสิทธิและโอกาสทางการศึกษาขั้นพื้นฐาน** ประชากรวัยเรียนทุกกลุ่มเป้าหมาย
ได้รับการศึกษาขั้นพื้นฐานอย่างทั่วถึงเสมอภาคจนจบหลักสูตร
๒. **ด้านพัฒนาการจัดการ** ประชากรวัยเรียนทุกกลุ่มเป้าหมายได้รับการศึกษาขั้นพื้นฐาน
อย่างทั่วถึงเสมอภาคจนจบหลักสูตร
๓. **ด้านคุณภาพการเรียนรู้** ประชากรวัยเรียนทุกกลุ่มเป้าหมายได้รับการศึกษาขั้นพื้นฐาน
อย่างทั่วถึงเสมอภาคจนจบหลักสูตร
๔. **ด้านความสามารถในการแข่งขัน** ประชากรวัยเรียนทุกกลุ่มเป้าหมายได้รับการศึกษา
ขั้นพื้นฐานอย่างทั่วถึงเสมอภาคจนจบหลักสูตรและเสริมทักษะในการเรียนรู้ทางด้านภาษาและวัฒนธรรม
ของประชาคมอาเซียน

กลยุทธ์

กลยุทธ์ที่ ๑ การจัดการศึกษาเพื่อความมั่นคง

กลยุทธ์ที่ ๒ การพัฒนาคุณภาพผู้เรียนและการส่งเสริมการจัดการศึกษาเพื่อสร้างขีด
ความสามารถในการแข่งขัน

กลยุทธ์ที่ ๓ ส่งเสริม สนับสนุนการพัฒนาครูและบุคลากรทางการศึกษา

กลยุทธ์ที่ ๔ ขยายโอกาสการเข้าถึงบริการทางการศึกษาและการเรียนรู้อย่างมีคุณภาพ

กลยุทธ์ที่ ๕ การจัดการศึกษาเพื่อเสริมสร้างคุณภาพชีวิตที่เป็นมิตรกับสิ่งแวดล้อม

กลยุทธ์ที่ ๖ การพัฒนาระบบบริหารจัดการและส่งเสริมให้ทุกภาคส่วนมีส่วนร่วมในการจัด

การศึกษา

จุดหมาย

หลักสูตรแกนกลางการศึกษาขั้นพื้นฐาน มุ่งพัฒนาผู้เรียนให้เป็นคนดี มีปัญญา มีความสุข มีศักยภาพในการศึกษาต่อ และประกอบอาชีพ จึงกำหนดเป็นจุดหมายเพื่อให้เกิดกับผู้เรียน เมื่อจบการศึกษาขั้นพื้นฐาน ดังนี้

๑. มีคุณธรรม จริยธรรม และค่านิยมที่พึงประสงค์ เห็นคุณค่าของตนเอง มีวินัยและปฏิบัติตนตามหลักธรรมของพระพุทธศาสนา หรือศาสนาที่ตนนับถือ ยึดหลักปรัชญาของเศรษฐกิจพอเพียง

๒. มีความรู้ ความสามารถในการสื่อสาร การคิด การแก้ปัญหา การใช้เทคโนโลยี และมีทักษะชีวิต

๓. มีสุขภาพกายและสุขภาพจิตที่ดี มีสุขนิสัย และรักการออกกำลังกาย

๔. มีความรักชาติ มีจิตสำนึกในความเป็นพลเมืองไทยและพลโลก ยึดมั่นในวิถีชีวิตและการปกครองตามระบอบประชาธิปไตยอันมีพระมหากษัตริย์ทรงเป็นประมุข

๕. มีจิตสำนึกในการอนุรักษ์วัฒนธรรมและภูมิปัญญาไทย การอนุรักษ์และพัฒนาสิ่งแวดล้อม มีจิตสาธารณะที่มุ่งทำประโยชน์และสร้างสิ่งที่ดีงามในสังคม และอยู่ร่วมกันในสังคมอย่างมีความสุข

สมรรถนะสำคัญของผู้เรียน และคุณลักษณะอันพึงประสงค์

ในการพัฒนาผู้เรียนตามหลักสูตรแกนกลางการศึกษาขั้นพื้นฐาน มุ่งเน้นพัฒนาผู้เรียนให้มีคุณภาพตามมาตรฐานที่กำหนด ซึ่งจะช่วยให้ผู้เรียนเกิดสมรรถนะสำคัญและคุณลักษณะอันพึงประสงค์ ดังนี้

สมรรถนะสำคัญของผู้เรียน

หลักสูตรแกนกลางการศึกษาขั้นพื้นฐาน มุ่งให้ผู้เรียนเกิดสมรรถนะสำคัญ ๕ ประการ ดังนี้

๑. **ความสามารถในการสื่อสาร** เป็นความสามารถในการรับและส่งสาร มีวัฒนธรรมในการใช้ภาษาถ่ายทอดความคิด ความรู้ความเข้าใจ ความรู้สึก และทัศนะของตนเองเพื่อแลกเปลี่ยนข้อมูลข่าวสารและประสบการณ์อันจะเป็นประโยชน์ต่อการพัฒนาตนเองและสังคม รวมทั้งการเจรจาต่อรองเพื่อขจัดและลดปัญหาความขัดแย้งต่าง ๆ การเลือกรับหรือไม่รับข้อมูลข่าวสารด้วยหลักเหตุผลและความถูกต้อง ตลอดจนการเลือกใช้วิธีการสื่อสาร ที่มีประสิทธิภาพโดยคำนึงถึงผลกระทบที่มีต่อตนเองและสังคม

๒. **ความสามารถในการคิด** เป็นความสามารถในการคิดวิเคราะห์ การคิดสังเคราะห์ การคิดอย่างสร้างสรรค์ การคิดอย่างมีวิจารณญาณ และการคิดเป็นระบบ เพื่อนำไปสู่การสร้างองค์ความรู้หรือสารสนเทศเพื่อการตัดสินใจเกี่ยวกับตนเองและสังคมได้อย่างเหมาะสม

๓. ความสามารถในการแก้ปัญหา เป็นความสามารถในการแก้ปัญหาและอุปสรรคต่าง ๆ ที่เผชิญได้อย่างถูกต้องเหมาะสมบนพื้นฐานของหลักเหตุผล คุณธรรมและข้อมูลสารสนเทศ เข้าใจความสัมพันธ์และการเปลี่ยนแปลงของเหตุการณ์ต่าง ๆ ในสังคม แสวงหาความรู้ ประยุกต์ความรู้มาใช้ในการป้องกันและแก้ไขปัญหา และมีการตัดสินใจที่มีประสิทธิภาพโดยคำนึงถึงผลกระทบที่เกิดขึ้นต่อตนเอง สังคมและสิ่งแวดล้อม

๔. ความสามารถในการใช้ทักษะชีวิต เป็นความสามารถในการนำกระบวนการต่าง ๆ ไปใช้ในการดำเนินชีวิตประจำวัน การเรียนรู้ด้วยตนเอง การเรียนรู้อย่างต่อเนื่อง การทำงาน และการอยู่ร่วมกันในสังคมด้วยการสร้างเสริมความสัมพันธ์อันดีระหว่างบุคคล การจัดการปัญหาและความขัดแย้งต่าง ๆ อย่างเหมาะสม การปรับตัวให้ทันกับการเปลี่ยนแปลงของสังคมและสภาพแวดล้อม และการรู้จักหลีกเลี่ยงพฤติกรรมไม่พึงประสงค์ที่ส่งผลกระทบต่อตนเองและผู้อื่น

๕. ความสามารถในการใช้เทคโนโลยี เป็นความสามารถในการเลือก และใช้ เทคโนโลยีด้านต่าง ๆ และมีทักษะกระบวนการทางเทคโนโลยี เพื่อการพัฒนาตนเองและสังคม ในด้านการเรียนรู้ การสื่อสาร การทำงาน การแก้ปัญหาอย่างสร้างสรรค์ ถูกต้อง เหมาะสม และมีคุณธรรม

คุณลักษณะอันพึงประสงค์

หลักสูตรแกนกลางการศึกษาขั้นพื้นฐาน มุ่งพัฒนาผู้เรียนให้มีคุณลักษณะอันพึงประสงค์ เพื่อให้สามารถอยู่ร่วมกับผู้อื่นในสังคมได้อย่างมีความสุขในฐานะเป็นพลเมืองไทยและพลโลก ดังนี้

๑. รักชาติ ศาสน์ กษัตริย์
๒. ซื่อสัตย์สุจริต
๓. มีวินัย
๔. ใฝ่เรียนรู้
๕. อยู่อย่างพอเพียง
๖. มุ่งมั่นในการทำงาน
๗. รักความเป็นไทย
๘. มีจิตสาธารณะ
๙. ความสามัคคี
๑๐. ความกตัญญู

นอกจากนี้ สถานศึกษาสามารถกำหนดคุณลักษณะอันพึงประสงค์เพิ่มเติมให้สอดคล้องตามบริบทและจุดเน้นของตนเอง

คุณธรรม ๑๒ ประการ

๑. มีความรักชาติ ศาสนา พระมหากษัตริย์
๒. ซื่อสัตย์ เสียสละ อดทน

๓. กตัญญูต่อพ่อแม่ ผู้ปกครอง ครูบาอาจารย์
๔. ใฝ่หาความรู้ หมั่นศึกษาเล่าเรียน
๕. รักษาวัฒนธรรมประเพณีไทย
๖. มีศีลธรรม มีน้ำใจ และแบ่งปัน
๗. เข้าใจเรียนรู้การเป็นประชาธิปไตย อันมีพระมหากษัตริย์ทรงเป็นประมุข
๘. มีระเบียบวินัย เคารพกฎหมาย เคารพผู้ใหญ่
๙. มีสติรู้ตัว รู้คิด รู้ทำ รู้ปฏิบัติ
๑๐. รู้จักใช้หลักปรัชญาเศรษฐกิจพอเพียง
๑๑. มีความเข้มแข็งทั้งร่างกาย และจิตใจ ไม่ยอมแพ้ต่ออำนาจฝ่ายต่ำ
๑๒. คำนึงถึงผลประโยชน์ของส่วนรวมมากกว่าผลประโยชน์ของตนเอง

ส่วนที่ ๒

โครงสร้างหลักสูตรสถานศึกษาขั้นพื้นฐาน มาตรฐานและตัวชี้วัด โรงเรียนบ้านตำแย

โครงสร้างหลักสูตรสถานศึกษา

๑. โครงสร้างเวลาเรียน หลักสูตรสถานศึกษา พุทธศักราช ๒๕๖๗ ตามหลักสูตร
แกนกลางการศึกษาขั้นพื้นฐาน พุทธศักราช ๒๕๕๑ (ปรับปรุง ๒๕๖๗)

กลุ่มสาระการเรียนรู้/ กิจกรรม	เวลาเรียน ระดับประถมศึกษา							
	ป. ๑	ป. ๒	ป. ๓	ป. ๔	ป. ๕	ป. ๖		
● กลุ่มสาระการเรียนรู้								
ภาษาไทย	๒๐๐	๒๐๐	๒๐๐	๑๖๐	๑๖๐	๑๖๐		
คณิตศาสตร์	๒๐๐	๒๐๐	๒๐๐	๑๖๐	๑๖๐	๑๖๐		
วิทยาศาสตร์และเทคโนโลยี	๔๐	๔๐	๔๐	๑๒๐	๑๒๐	๑๒๐		
สังคมศึกษา ศาสนา และวัฒนธรรม	(๘๐)	(๘๐)	(๘๐)	(๑๒๐)	(๑๒๐)	(๑๒๐)		
ศาสนา ศีลธรรม จริยธรรม	}			๐))			
หน้าที่พลเมือง วัฒนธรรม								
เศรษฐศาสตร์				๔๐	๔๐	๔๐		๘๐
ภูมิศาสตร์							๘๐	๘๐
สุขศึกษาและพลศึกษา	๔๐	๔๐	๔๐	๔๐	๔๐	๔๐		
ศิลปะ	๔๐	๔๐	๔๐	๔๐	๔๐	๔๐		
การงานอาชีพ	๔๐	๔๐	๔๐	๔๐	๔๐	๔๐		
ภาษาต่างประเทศ	๒๐๐	๒๐๐	๒๐๐	๑๖๐	๑๖๐	๑๖๐		
วิชาประวัติศาสตร์	๔๐	๔๐	๔๐	๔๐	๔๐	๔๐		
รวมเวลาเรียน (พื้นฐาน)	๘๔๐	๘๔๐	๘๔๐	๘๔๐	๘๔๐	๘๔๐		
● กิจกรรมพัฒนาผู้เรียน	(๑๒๐)	(๑๒๐)	(๑๒๐)	(๑๒๐)	(๑๒๐)	(๑๒๐)		
แนะแนว	๔๐	๔๐	๔๐	๔๐	๔๐	๔๐		
ลูกเสือ/ยุวกาชาด	๔๐	๔๐	๔๐	๔๐	๔๐	๔๐		
ชุมนุม	๓๐	๓๐	๓๐	๓๐	๓๐	๓๐		
กิจกรรมเพื่อสังคมและสาธารณประโยชน์	๑๐	๑๐	๑๐	๑๐	๑๐	๑๐		
● รายวิชา / กิจกรรมเพิ่มเติม	(๘๐)	(๘๐)	(๘๐)	(๘๐)	(๘๐)	(๘๐)		
- ด้านทุจริตศึกษา	๔๐	๔๐	๔๐	๔๐	๔๐	๔๐		
- รักการอ่าน (โรงเรียนพื้นที่นวัตกรรม)	๔๐	๔๐	๔๐	๔๐	๔๐	๔๐		
รวมเวลาเรียนทั้งหมด	๑,๐๔๐ ชั่วโมง/ปี							

โครงสร้างหลักสูตรชั้นปี

๒. โครงสร้างหลักสูตรชั้นปี เป็นโครงสร้างที่แสดงรายละเอียดเวลาเรียนของรายวิชา
พื้นฐาน รายวิชา/กิจกรรมเพิ่มเติม และกิจกรรมพัฒนาผู้เรียนในแต่ละชั้นปี

โครงสร้างหลักสูตร ชั้นประถมศึกษาปีที่ ๑

รหัส	กลุ่มสาระการเรียนรู้/กิจกรรม	เวลาเรียน (ชม./ปี)
รายวิชาพื้นฐาน		(๘๕๐)
ท ๑๑๑๐๑	ภาษาไทย	๒๐๐
ค ๑๑๑๐๑	คณิตศาสตร์	๒๐๐
ว ๑๑๑๐๑	วิทยาศาสตร์ และเทคโนโลยี	๕๐
ส ๑๑๑๐๑	สังคมศึกษา ศาสนาและวัฒนธรรม	๕๐
ส ๑๑๑๐๒	ประวัติศาสตร์	๕๐
พ ๑๑๑๐๑	สุขศึกษาและพลศึกษา	๕๐
ศ ๑๑๑๐๑	ศิลปะ	๕๐
ง ๑๑๑๐๑	การงานอาชีพ	๕๐
อ ๑๑๑๐๑	ภาษาอังกฤษ	๒๐๐
รายวิชาเพิ่มเติม / กิจกรรมเพิ่มเติม		(๘๐)
ส ๑๑๒๐๑	การป้องกันการทุจริต	๕๐
ท ๑๑๒๐๑	- รักการอ่าน (โรงเรียนพื้นที่นวัตกรรม)	๕๐
กิจกรรมพัฒนาผู้เรียน		(๑๒๐)
	แนะแนว	๕๐
	ลูกเสือ/ยุวกาชาด	๕๐
	ชุมนุม คัดลายมือ	๓๐
	กิจกรรมเพื่อสังคมและสาธารณประโยชน์	๑๐
รวมเวลาเรียนทั้งสิ้น		๑,๐๕๐

โครงสร้างหลักสูตร ชั้นประถมศึกษาปีที่ ๒

รหัส	กลุ่มสาระการเรียนรู้/กิจกรรม	เวลาเรียน (ชม./ปี)
รายวิชาพื้นฐาน		(๘๔๐)
ท ๑๒๑๐๑	ภาษาไทย	๒๐๐
ค ๑๒๑๐๑	คณิตศาสตร์	๒๐๐
ว ๑๒๑๐๑	วิทยาศาสตร์และเทคโนโลยี	๔๐
ส ๑๒๑๐๑	สังคมศึกษา ศาสนาและวัฒนธรรม	๔๐
ศ ๑๒๑๐๒	ประวัติศาสตร์	๔๐
พ ๑๒๑๐๑	สุขศึกษาและพลศึกษา	๔๐
ศ ๑๒๑๐๑	ศิลปะ	๔๐
ง ๑๒๑๐๑	การงานอาชีพ	๔๐
อ ๑๒๑๐๑	ภาษาอังกฤษ	๒๐๐
รายวิชาเพิ่มเติม / กิจกรรมเพิ่มเติม		(๘๐)
ส ๑๒๒๐๑	การป้องกันการทุจริต	๔๐
ท ๑๒๒๐๑	- รักการอ่าน (โรงเรียนพื้นที่นวัตกรรม)	๔๐
กิจกรรมพัฒนาผู้เรียน		(๑๒๐)
	แนะแนว	๔๐
	ลูกเสือ/ยุวกาชาด	๔๐
	ชุมนุม คัดลายมือ	๓๐
	กิจกรรมเพื่อสังคมและสาธารณประโยชน์	๑๐
รวมเวลาเรียนทั้งสิ้น		๑,๐๔๐

โครงสร้างหลักสูตร ชั้นประถมศึกษาปีที่ ๓

รหัส	กลุ่มสาระการเรียนรู้/กิจกรรม	เวลาเรียน (ชม./ปี)
รายวิชาพื้นฐาน		(๘๕๐)
ท ๑๓๑๐๑	ภาษาไทย	๒๐๐
ค ๑๓๑๐๑	คณิตศาสตร์	๒๐๐
ว ๑๓๑๐๑	วิทยาศาสตร์และเทคโนโลยี	๕๐
ส ๑๓๑๐๑	สังคมศึกษา ศาสนาและวัฒนธรรม	๕๐
ส ๑๓๑๐๒	ประวัติศาสตร์	๕๐
พ ๑๓๑๐๑	สุขศึกษาและพลศึกษา	๕๐
ศ ๑๓๑๐๑	ศิลปะ	๕๐
ง ๑๓๑๐๑	การงานอาชีพ	๕๐
อ ๑๓๑๐๑	ภาษาอังกฤษ	๒๐๐
รายวิชาเพิ่มเติม / กิจกรรมเพิ่มเติม		(๘๐)
ส ๑๓๒๐๑	การป้องกันการทุจริต	๕๐
ท ๑๓๒๐๑	- รักการอ่าน (โรงเรียนพื้นที่นวัตกรรม)	๕๐
กิจกรรมพัฒนาผู้เรียน		(๑๒๐)
	แนะแนว	๕๐
	ลูกเสือ/ยุวกาชาด	๕๐
	ชุมนุม คัดลายมือ	๓๐
	กิจกรรมเพื่อสังคมและสาธารณประโยชน์	๑๐
รวมเวลาเรียนทั้งสิ้น		๑,๐๕๐

โครงสร้างหลักสูตร ชั้นประถมศึกษาปีที่ ๔

รหัส	กลุ่มสาระการเรียนรู้/กิจกรรม	เวลาเรียน (ชม./ปี)
รายวิชาพื้นฐาน		(๘๕๐)
ท ๑๔๑๐๑	ภาษาไทย	๑๖๐
ค ๑๔๑๐๑	คณิตศาสตร์	๑๖๐
ว ๑๔๑๐๑	วิทยาศาสตร์และเทคโนโลยี	๑๒๐
ส ๑๔๑๐๑	สังคมศึกษา ศาสนาและวัฒนธรรม	๘๐
ส ๑๔๑๐๒	ประวัติศาสตร์	๔๐
พ ๑๔๑๐๑	สุขศึกษาและพลศึกษา	๔๐
ศ ๑๔๑๐๑	ศิลปะ	๔๐
ง ๑๔๑๐๑	การงานอาชีพ	๔๐
อ ๑๔๑๐๑	ภาษาอังกฤษ	๑๖๐
รายวิชาเพิ่มเติม / กิจกรรมเพิ่มเติม		(๘๐)
	กิจกรรมตามจุดเน้น	
ส ๑๔๒๐๑	การป้องกันการทุจริต	๔๐
ท ๑๔๒๐๑	- รักการอ่าน (โรงเรียนพื้นที่นวัตกรรม)	๔๐
กิจกรรมพัฒนาผู้เรียน		(๑๒๐)
	แนะแนว	๔๐
	ลูกเสือ/ยุวกาชาด	๔๐
	ชุมนุม ภาษาอังกฤษ	๓๐
	กิจกรรมเพื่อสังคมและสาธารณประโยชน์	๑๐
รวมเวลาเรียนทั้งสิ้น		๑,๐๕๐

โครงสร้างหลักสูตร ชั้นประถมศึกษาปีที่ ๕

รหัส	กลุ่มสาระการเรียนรู้/กิจกรรม	เวลาเรียน (ชม./ปี)
รายวิชาพื้นฐาน		(๘๕๐)
ท ๑๕๑๐๑	ภาษาไทย	๑๖๐
ค ๑๕๑๐๑	คณิตศาสตร์	๑๖๐
ว ๑๕๑๐๑	วิทยาศาสตร์ และเทคโนโลยี	๑๒๐
ส ๑๕๑๐๑	สังคมศึกษา ศาสนาและวัฒนธรรม	๘๐
ส ๑๕๑๐๒	ประวัติศาสตร์	๔๐
พ ๑๕๑๐๑	สุขศึกษาและพลศึกษา	๔๐
ศ ๑๕๑๐๑	ศิลปะ	๔๐
ง ๑๕๑๐๑	การทำงานอาชีพ	๔๐
อ ๑๕๑๐๑	ภาษาอังกฤษ	๑๖๐
รายวิชาเพิ่มเติม / กิจกรรมเพิ่มเติม		(๘๐)
ส ๑๕๒๐๑	กิจกรรมตามจุดเน้น การป้องกันการทุจริต	๔๐
ท ๑๕๒๐๑	- รักการอ่าน (โรงเรียนพื้นที่นวัตกรรม)	๔๐
กิจกรรมพัฒนาผู้เรียน		(๑๒๐)
	แนะแนว	๔๐
	ลูกเสือ/ยุวกาชาด	๔๐
	ชุมนุม ภาษาอังกฤษ	๓๐
	กิจกรรมเพื่อสังคมและสาธารณะประโยชน์	๑๐
รวมเวลาเรียนทั้งสิ้น		๑,๐๔๐

โครงสร้างหลักสูตร ชั้นประถมศึกษาปีที่ ๖

รหัส	กลุ่มสาระการเรียนรู้/กิจกรรม	เวลาเรียน (ชม./ปี)
รายวิชาพื้นฐาน		(๘๕๐)
ท ๑๖๑๐๑	ภาษาไทย	๑๖๐
ค ๑๖๑๐๑	คณิตศาสตร์	๑๖๐
ว ๑๖๑๐๑	วิทยาศาสตร์และเทคโนโลยี	๑๒๐
ส ๑๖๑๐๑	สังคมศึกษา ศาสนาและวัฒนธรรม	๘๐
ส ๑๖๑๐๒	ประวัติศาสตร์	๔๐
พ ๑๖๑๐๑	สุขศึกษาและพลศึกษา	๔๐
ศ ๑๖๑๐๑	ศิลปะ	๔๐
ง ๑๖๑๐๑	การงานอาชีพ	๔๐
อ ๑๖๑๐๑	ภาษาอังกฤษ	๑๖๐
รายวิชาเพิ่มเติม / กิจกรรมเพิ่มเติม		(๕๐)
ส ๑๖๒๐๑	การป้องกันการทุจริต	๔๐
ท ๑๖๒๐๑	- รักการอ่าน (โรงเรียนพื้นที่นวัตกรรม)	๔๐
กิจกรรมพัฒนาผู้เรียน		(๑๒๐)
	แนะแนว	๔๐
	ลูกเสือ/ยุวกาชาด	๔๐
	ชุมนุม ภาษาอังกฤษ	๓๐
	กิจกรรมเพื่อสังคมและสาธารณประโยชน์	๑๐
รวมเวลาเรียนทั้งสิ้น		๑,๐๕๐

มาตรฐานการเรียนรู้ ตัวชี้วัดระหว่างทางและปลายทาง

การพัฒนาผู้เรียนให้เกิดความสมดุล ต้องคำนึงถึงหลักพัฒนาการทางสมองและพหุปัญญา ตามหลักสูตรแกนกลางการศึกษาขั้นพื้นฐาน ๒๕๕๑ กำหนดให้ผู้เรียนเรียนรู้ ๘ กลุ่มสาระการเรียนรู้ ดังนี้

๑. ภาษาไทย
๒. คณิตศาสตร์
๓. วิทยาศาสตร์และเทคโนโลยี
๔. สังคมศึกษา ศาสนา และวัฒนธรรม
๕. สุขศึกษาและพลศึกษา
๖. ศิลปะ
๗. การงานอาชีพ
๘. ภาษาต่างประเทศ

ในแต่ละกลุ่มสาระการเรียนรู้ได้กำหนดมาตรฐานการเรียนรู้เป็นเป้าหมายสำคัญของการพัฒนาคุณภาพผู้เรียน มาตรฐานการเรียนรู้ระบุสิ่งที่ผู้เรียนพึงรู้ ปฏิบัติได้ มีคุณธรรมจริยธรรม และ ค่านิยมที่พึงประสงค์เมื่อจบการศึกษาขั้นพื้นฐาน นอกจากนี้มาตรฐานการเรียนรู้ยังเป็นกลไก สำคัญ ในการขับเคลื่อนพัฒนาการศึกษาทั้งระบบ เพราะมาตรฐานการเรียนรู้จะสะท้อนให้ทราบว่า ต้องการอะไร จะสอนอย่างไร และประเมินอย่างไร รวมทั้งเป็นเครื่องมือในการตรวจสอบเพื่อการประกัน คุณภาพการศึกษาโดยใช้ระบบการประเมินคุณภาพภายในและการประเมินคุณภาพภายนอก ซึ่งรวมถึง การทดสอบระดับเขตพื้นที่การศึกษา และการทดสอบระดับชาติ ระบบการตรวจสอบเพื่อประกัน คุณภาพดังกล่าวเป็นสิ่งสำคัญที่ช่วยสะท้อนภาพการจัดการศึกษาว่าสามารถพัฒนาผู้เรียนให้มีคุณภาพ ตามที่มาตรฐานการเรียนรู้กำหนดเพียงใด

การวัดและประเมินผลการเรียนรู้ตัวชี้วัดระหว่างทาง ตัวชี้วัดปลายทาง และเกณฑ์การตัดสินผลการเรียน

การจัดการเรียนการสอนและการวัดและประเมินผลของครูเกิดความยืดหยุ่น คล่องตัว และผู้เรียนได้เข้าถึงองค์ความรู้ใหม่ ๆ เพื่อการพัฒนาตนเองที่ตอบสนองกับการเปลี่ยนแปลง ของสังคมโลก สำนักงานคณะกรรมการการศึกษาขั้นพื้นฐานจึงกำหนดแนวทางการวัดและประเมินผล การเรียนรู้ตัวชี้วัดระหว่างทาง ตัวชี้วัดปลายทาง และเกณฑ์การตัดสินผลการเรียน ดังนี้

๑. การวัดและประเมินผลการเรียนรู้ตัวชี้วัดระหว่างทางและตัวชี้วัดปลายทางตัวชี้วัดระหว่าง ทางและตัวชี้วัดปลายทางที่สถานศึกษานำไปใช้ในการกำหนดโครงสร้างรายวิชา การออกแบบการจัดกิจกรรม การเรียนรู้ และการวัดและประเมินผลการเรียนรู้ ให้ผู้เรียนได้รับการพัฒนาให้บรรลุคุณภาพตามตัวชี้วัดที่กำหนด สถานศึกษาสามารถดำเนินการได้ดังนี้

๑.๑ ตัวชี้วัดระหว่างทางเป็นตัวชี้วัดที่ใช้ในการจัดกิจกรรมการเรียนรู้และเน้น การประเมินในระหว่างการจัดกิจกรรมการเรียนรู้ ที่เป็นการประเมินเพื่อพัฒนาผู้เรียนเป็นหลัก (Formative Assessment) ผ่านมโนทัศน์ของการประเมินเพื่อพัฒนาการเรียนรู้ (Assessment for learning) และการประเมินขณะเรียนรู้ (Assessment as learning) ด้วยวิธีการประเมินที่หลากหลายโดยเน้นการวัดและประเมินผลแบบไม่เป็นทางการ (Informal Assessment) เช่น การสังเกตพฤติกรรม การสอบปากเปล่า การพูดคุย การใช้คำถาม การเขียนสะท้อนการเรียนรู้ การประเมินตนเอง เพื่อนประเมินเพื่อน เป็นต้น การวัดและประเมินผลแบบไม่เป็นทางการ (Informal Assessment) เป็นการได้มาซึ่งข้อมูลผลการเรียนรู้ที่เน้นผู้เรียนเป็นรายบุคคล จากแหล่งข้อมูลหลากหลายที่ผู้สอนเก็บรวบรวมตลอดเวลา วิเคราะห์ข้อมูล ศึกษาความพร้อมและพัฒนาการของผู้เรียน ปรับการเรียนการสอนให้เหมาะสม และแก้ไขปัญหาการเรียนรู้ ของผู้เรียน ลักษณะของข้อมูลที่ได้้นอกเหนือจากตัวเลขหรือข้อมูลเชิงปริมาณแล้ว อาจเป็นข้อมูลบรรยาย ลักษณะ พฤติกรรมที่ผู้สอนเฝ้าสังเกต หรือผลการเรียนรู้ในลักษณะคำอธิบายระดับพัฒนาการ จุดแข็ง จุดอ่อน หรือปัญหา ของผู้เรียนที่พบจากการสังเกต สัมภาษณ์ หรือวิธีการอื่น ๆ ข้อมูลที่ได้จะเป็นประโยชน์ ในการพัฒนาการเรียนรู้ ของผู้เรียนเป็นรายบุคคล ช่วยให้ผู้สอนเข้าใจพฤติกรรมของผู้เรียนได้เป็นอย่างดี และเป็นวิธีการที่ยืดหยุ่น ตามสถานการณ์และบริบทของครูผู้สอน

๑.๒ ตัวชี้วัดปลายทาง เป็นตัวชี้วัดที่ใช้ในการจัดกิจกรรมการเรียนรู้โดยเน้นที่การประเมินผลลัพธ์สุดท้ายที่ต้องการให้เกิดกับผู้เรียน (Summative Assessment) ด้วยวิธีการที่หลากหลาย เน้นการวัดและ ประเมินผล แบบเป็นทางการ (formal Assessment) เช่น การประเมินการปฏิบัติ การประเมิน แฟ้มสะสมงาน การประเมินด้วยแบบทดสอบ การประเมินชิ้นงาน/ภาระงาน เป็นต้น การเก็บข้อมูลดังกล่าวใช้ในการวัดและ ประเมินที่ได้ผลเป็นคะแนนและนำไปใช้ในการเปรียบเทียบ เช่น เปรียบเทียบระหว่างก่อนเรียนและหลังเรียน เพื่อดูพัฒนาการหรือใช้เพื่อประเมินผลสัมฤทธิ์ เมื่อสิ้นสุดการสอนในแต่ละหน่วยการเรียนรู้หรือรายวิชา วิธีการและเครื่องมือที่ใช้เก็บรวบรวมข้อมูลผลการเรียนรู้แบบเป็นทางการ (formal Assessment) เป็นตัวแทน ของระดับความสามารถของผู้เรียน เป็นข้อมูลที่ต้องได้มาจากวิธีการวัดที่เหมาะสมกับลักษณะข้อมูล เครื่องมือวัด และประเมินผลมีความเที่ยงตรง (Validity) และมีความเชื่อมั่น (Reliability) มีความโปร่งใสสามารถตรวจสอบ และเชื่อถือได้ (Acceptable)

๒. เกณฑ์การตัดสินผลการเรียน

๒.๑ ระดับประถมศึกษา

- ๑) ผู้เรียนต้องมีเวลาเรียนไม่น้อยกว่าร้อยละ ๘๐ ของเวลาเรียน
- ๒) ผู้เรียนต้องได้รับการตัดสินตัวชี้วัดปลายทางผ่านตามเกณฑ์ที่สถานศึกษากำหนด ๓)

ผู้เรียนต้องได้รับการตัดสินผลการเรียนทุกรายวิชา

๔) ผู้เรียนต้องได้รับการประเมินและมีผลการประเมินผ่านตามเกณฑ์ที่สถานศึกษา กำหนดในการอ่าน คิดวิเคราะห์ และเขียน คุณลักษณะอันพึงประสงค์ และกิจกรรมพัฒนาผู้เรียน

๒.๒ ระดับมัธยมศึกษา โรงเรียนบ้านด้าย (ไม่มี)

- ๑) ผู้เรียนต้องมีเวลาเรียนตลอดภาคเรียนไม่น้อยกว่าร้อยละ ๘๐ ของเวลาเรียน ทั้งหมดในรายวิชานั้น ๆ
- ๒) ผู้เรียนต้องได้รับการตัดสินตัวชี้วัดปลายทางผ่านตามเกณฑ์ที่สถานศึกษากำหนด
- ๓) ผู้เรียนต้องได้รับการตัดสินผลการเรียนทุกรายวิชา
- ๔) ผู้เรียนต้องได้รับการประเมินและมีผลการประเมินผ่านตามเกณฑ์ที่สถานศึกษา กำหนดในการอ่าน คิดวิเคราะห์ และเขียน คุณลักษณะอันพึงประสงค์ และกิจกรรมพัฒนาผู้เรียน

ตัวชี้วัดระหว่างทางและตัวชี้วัดปลายทาง ตามหลักสูตรแกนกลางการศึกษาขั้นพื้นฐาน พุทธศักราช ๒๕๕๑

กลุ่มสาระการเรียนรู้ภาษาไทย

สำนักวิชาการและมาตรฐานการศึกษา สำนักงานคณะกรรมการการศึกษาขั้นพื้นฐาน

กระทรวงศึกษาธิการ

สรุปตัวชี้วัดระหว่างทางและตัวชี้วัดปลายทาง กลุ่มสาระการเรียนรู้ภาษาไทย ตามหลักสูตรแกนกลางการศึกษาขั้นพื้นฐาน พุทธศักราช ๒๕๕๑

ชั้น	ตัวชี้วัดทั้งหมด	ตัวชี้วัดระหว่างทาง	ตัวชี้วัดปลายทาง	หมายเหตุ
ป.๑	๒๒	๑๓	๙	
ป.๒	๒๗	๑๘	๙	
ป.๓	๓๑	๒๓	๘	
ป.๔	๓๓	๒๖	๗	
ป.๕	๓๓	๒๔	๙	
ป.๖	๓๔	๒๒	๑๒	
ม.๑	๓๕	๒๔	๑๑	
ม.๒	๓๒	๒๒	๑๐	
ม.๓	๓๖	๒๖	๑๐	
ม.๔ - ๖	๓๖	๒๓	๑๓	
รวม	๓๑๙	๒๒๑	๙๘	

ตัวชี้วัดระหว่างทางและตัวชี้วัดปลายทาง กลุ่มสาระการเรียนรู้ภาษาไทย ตามหลักสูตรแกนกลาง
การศึกษาขั้นพื้นฐาน พุทธศักราช ๒๕๕๑

ชั้นประถมศึกษาปีที่ ๑

สาระที่ ๑ การอ่าน

กลุ่มที่	ตัวชี้วัดระหว่างทาง	ตัวชี้วัดปลายทาง
<p>มาตรฐาน ท ๑.๑ ใช้กระบวนการอ่านสร้างความรู้และความคิดเพื่อนำไปใช้ตัดสินใจ แก้ปัญหาในการดำเนินชีวิต และมีนิสัยรักการอ่าน</p>		
๑	-	ท ๑.๑ ป.๑/๑ อ่านออกเสียงคำ คำคล้องจอง และข้อความสั้น ๆ
๒	ท ๑.๑ ป.๑/๓ ตอบคำถามเกี่ยวกับเรื่องที่อ่าน	ท ๑.๑ ป.๑/๒ บอกความหมายของคำ และข้อความที่อ่าน ท ๑.๑ ป.๑/๗ บอกความหมายของเครื่องหมายหรือสัญลักษณ์สำคัญที่มักพบเห็นในชีวิตประจำวัน
	ท ๑.๑ ป.๑/๔ เล่าเรื่องย่อจากเรื่องที่อ่าน	
	ท ๑.๑ ป.๑/๕ คาดคะเนเหตุการณ์จากเรื่องที่อ่าน	
	ท ๑.๑ ป.๑/๖ อ่านหนังสือตามความสนใจอย่างสม่ำเสมอ และนำเสนอเรื่องที่อ่าน	
	ท ๑.๑ ป.๑/๘ มีมารยาทในการอ่าน	

สาระที่ ๒ การเขียน

กลุ่มที่	ตัวชี้วัดระหว่างทาง	ตัวชี้วัดปลายทาง
<p>มาตรฐาน ท ๒.๑ ใช้กระบวนการเขียนสื่อสาร เขียนเรียงความ ย่อความ และเขียนเรื่องราวในรูปแบบต่าง ๆ เขียนรายงานข้อมูลสารสนเทศและรายงานการศึกษาค้นคว้าอย่างมีประสิทธิภาพ</p> <p>มาตรฐาน ท ๔.๑ เข้าใจธรรมชาติของภาษาและหลักภาษาไทย การเปลี่ยนแปลงของภาษาและพลังของภาษา ภูมิปัญญาทางภาษา และรักษาภาษาไทยไว้เป็นสมบัติของชาติ</p>		
๓	ท ๒.๑ ป.๑/๑ คัดลายมือตัวบรรจงเต็มบรรทัด	ท ๒.๑ ป.๑/๒ เขียนสื่อสารด้วยคำและประโยคง่าย ๆ
	ท ๒.๑ ป.๑/๓ มีมารยาทในการเขียน	
	ท ๔.๑ ป.๑/๑ บอกและเขียนพยัญชนะ สระ วรรณยุกต์ และเลขไทย	
	ท ๔.๑ ป.๑/๒ เขียนสะกดคำและบอกความหมายของคำ	

สาระที่ ๓ การฟัง การดู และการพูด

กลุ่มที่	ตัวชี้วัดระหว่างทาง	ตัวชี้วัดปลายทาง
มาตรฐาน ท ๓.๑ สามารถเลือกฟังและดูอย่างมีวิจารณญาณ และพูดแสดงความรู้ ความคิด และความรู้สึก ในโอกาสต่าง ๆ อย่างมีวิจารณญาณและสร้างสรรค์		
๔	-	ท ๓.๑ ป.๑/๑ ฟังคำแนะนำ คำสั่ง ง่าย ๆ และปฏิบัติตาม
๕	ท ๓.๑ ป.๑/๒ ตอบคำถามและเล่าเรื่องที่ฟังและดู ทั้งที่เป็น ความรู้และ ความบันเทิง	ท ๓.๑ ป.๑/๔ พูดสื่อสารได้ตาม วัตถุประสงค์
	ท ๓.๑ ป.๑/๓ พูดแสดงความคิดเห็นเห็นและความรู้สึกจากเรื่อง ที่ฟังและดู	
	ท ๓.๑ ป.๑/๕ มีมารยาทในการฟัง การดู และการพูด	

สาระที่ ๔ หลักการใช้ภาษาไทย

กลุ่มที่	ตัวชี้วัดระหว่างทาง	ตัวชี้วัดปลายทาง
มาตรฐาน ท ๔.๑ เข้าใจธรรมชาติของภาษาและหลักภาษาไทย การเปลี่ยนแปลงของภาษาและพลังของภาษา ภูมิ ปัญญาทางภาษา และรักษาภาษาไทยไว้เป็นสมบัติของชาติ		
๖	ท ๔.๑ ป.๑/๔ ต่อกำคล้องจองง่าย ๆ	ท ๔.๑ ป.๑/๓ เรียบเรียงคำเป็น ประโยคง่าย ๆ

สาระที่ ๕ วรรณคดีและวรรณกรรม

กลุ่มที่	ตัวชี้วัดระหว่างทาง	ตัวชี้วัดปลายทาง
มาตรฐาน ท ๕.๑ เข้าใจและแสดงความคิดเห็น วิเคราะห์วรรณคดีและวรรณกรรมไทยอย่างเห็นคุณค่า และนำมา ประยุกต์ใช้ในชีวิตรจริง		
๗	-	ท ๕.๑ ป ๑/๑ บอกข้อคิดที่ได้ จากการอ่านหรือการฟัง วรรณกรรม ร้อยแก้วและร้อย กรองสำหรับเด็ก
๘	-	ท ๕.๑ ป ๑/๒ ท่องจำบท อาข्यान ตามที่กำหนด และบท ร้อยกรอง ตามความสนใจ

รวม ๒๒ ตัวชี้วัด ๑๓ ตัวชี้วัดระหว่างทาง ๙ ตัวชี้วัดปลายทาง

ชั้นประถมศึกษาปีที่ ๒ สาระที่ ๑ การอ่าน

กลุ่มที่	ตัวชี้วัดระหว่างทาง	ตัวชี้วัดปลายทาง
มาตรฐาน ท ๑.๑ ใช้กระบวนการอ่านสร้างความรู้และความคิดเพื่อนำไปใช้ตัดสินใจ แก้ปัญหาในการดำเนินชีวิต และมีนิสัยรักการอ่าน		
๑	-	ท ๑.๑ ป.๒/๑ อ่านออกเสียงคำ คำคล้องจอง ข้อความ และบท ร้อยกรองง่าย ๆ ได้ถูกต้อง
๒	ท ๑.๑ ป.๒/๒ อธิบายความหมายของคำและข้อความที่อ่าน	ท ๑.๑ ป.๒/๔ ระบุใจความสำคัญและรายละเอียดจากเรื่องที่อ่าน
	ท ๑.๑ ป.๒/๓ ตั้งคำถามและตอบคำถามเกี่ยวกับเรื่องที่อ่าน	
	ท ๑.๑ ป.๒/๖ อ่านหนังสือตามความสนใจอย่างสม่ำเสมอและนำเสนอเรื่องที่อ่าน	
	ท ๑.๑ ป.๒/๗ อ่านข้อเขียนเชิงอธิบาย และปฏิบัติตามคำสั่ง หรือ ข้อแนะนำ	
	ท ๑.๑ ป.๒/๘ มีมารยาทในการอ่าน	
๓	-	ท ๑.๑ ป.๒/๕ แสดงความคิดเห็น และคาดคะเนเหตุการณ์จากเรื่องที่อ่าน

สาระที่ ๒ การเขียน

กลุ่มที่	ตัวชี้วัดระหว่างทาง	ตัวชี้วัดปลายทาง
มาตรฐาน ท ๒.๑ ใช้กระบวนการเขียนสื่อสาร เขียนเรียงความ ย่อความ และเขียนเรื่องราวในรูปแบบต่าง ๆ เขียนรายงานข้อมูลสารสนเทศและรายงานการศึกษาค้นคว้าอย่างมีประสิทธิภาพ มาตรฐาน ท ๔.๑ เข้าใจธรรมชาติของ ภาษาและหลักภาษาไทย การเปลี่ยนแปลงของภาษาและพลังของภาษา ภูมิปัญญาทางภาษา และรักษาภาษาไทยไว้ เป็นสมบัติของชาติ		
๔	ท ๒.๑ ป.๒/๑ คัดลายมือตัวบรรจงเต็มบรรทัด	ท ๒.๑ ป.๒/๒ เขียนเรื่องสั้น ๆ เกี่ยวกับประสบการณ์
	ท ๒.๑ ป.๒/๓ เขียนเรื่องสั้น ๆ ตามจินตนาการ	
	ท ๒.๑ ป.๒/๔ มีมารยาทในการเขียน	
	ท ๔.๑ ป.๒/๑ บอกและเขียนพยัญชนะ สระ วรรณยุกต์ และ เลขไทย	
	ท ๔.๑ ป.๒/๒ เขียนสะกดคำและบอกความหมายของคำ	
	ท ๔.๑ ป.๒/๕ เลือกใช้ภาษาไทยมาตรฐานและภาษาถิ่นได้ เหมาะสมกับ กาลเทศะ	

สาระที่ ๓ การฟัง การดู และการพูด

กลุ่มที่	ตัวชี้วัดระหว่างทาง	ตัวชี้วัดปลายทาง
มาตรฐาน ท ๓.๑ สามารถเลือกฟังและดูอย่างมีวิจารณญาณ และพูดแสดงความรู้ ความคิด และความรู้สึก ในโอกาสต่าง ๆ อย่างมีวิจารณญาณและสร้างสรรค์		
๕	-	ท ๓.๑ ป.๒/๑ ฟังคำแนะนำ คำสั่ง ที่ซับซ้อน และปฏิบัติตาม
๖	ท ๓.๑ ป.๒/๒ เล่าเรื่องที่ฟังและดูทั้งที่เป็นความรู้และความบันเทิง	ท ๓.๑ ป.๒/๖ พูดสื่อสารได้ชัดเจนตรงตามวัตถุประสงค์
	ท ๓.๑ ป.๒/๓ บอกสาระสำคัญของเรื่องที่ฟังและดู	
	ท ๓.๑ ป.๓/๔ ตั้งคำถามและตอบคำถามเกี่ยวกับเรื่องที่ฟังและดู	
	ท ๓.๑ ป.๒/๕ พูดแสดงความคิดเห็นและความรู้สึกจากเรื่อง ที่ฟังและดู	
	ท ๓.๑ ป.๒/๗ มีมารยาทในการฟัง การดู และการพูด	

สาระที่ ๔ หลักการใช้ภาษาไทย

กลุ่มที่	ตัวชี้วัดระหว่างทาง	ตัวชี้วัดปลายทาง
มาตรฐาน ท ๔.๑ เข้าใจธรรมชาติของภาษาและหลักภาษาไทย การเปลี่ยนแปลงของภาษาและพลังของภาษา ภูมิปัญญาทางภาษา และรักษาภาษาไทยไว้เป็นสมบัติของชาติ		
๗	ท ๔.๑ ป.๒/๔ บอกลักษณะคำคล้องจอง	ท ๔.๑ ป.๒/๓ เรียบเรียงคำเป็นประโยคได้ตรงตามเจตนาของ การสื่อสาร

สาระที่ ๕ วรรณคดีและวรรณกรรม

กลุ่มที่	ตัวชี้วัดระหว่างทาง	ตัวชี้วัดปลายทาง
มาตรฐาน ท ๕.๑ เข้าใจและแสดงความคิดเห็น วิเคราะห์วรรณคดีและวรรณกรรมไทยอย่างเห็นคุณค่า และนำมาประยุกต์ใช้ในชีวิตจริง		
๘	ท ๕.๑ ป.๒/๒ ร้องบทร้องเล่นสำหรับเด็กในห้องเรียน	ท ๕.๑ ป.๒/๑ ระบุข้อคิดที่ได้จากการอ่านหรือการฟังวรรณกรรมสำหรับเด็กเพื่อนำไปใช้ในชีวิตประจำวัน
๙	-	ท ๕.๑ ป.๒/๓ ท่องจำบทอาขยานตามที่กำหนด และบทร้อยกรอง ที่มีคุณค่าตามความสนใจ

รวม ๒๗ ตัวชี้วัด ๑๘ ตัวชี้วัดระหว่างทาง ๙ ตัวชี้วัดปลายทาง

ชั้นประถมศึกษาปีที่ ๓ สาระที่ ๑ การอ่าน

กลุ่มที่	ตัวชี้วัดระหว่างทาง	ตัวชี้วัดปลายทาง
	<p>มาตรฐาน ท ๑.๑ ใช้กระบวนการอ่านสร้างความรู้และความคิดเพื่อนำไปใช้ตัดสินใจ แก้ปัญหาในการดำเนินชีวิต และมีนิสัยรักการอ่าน</p> <p>มาตรฐาน ท ๔.๑ เข้าใจธรรมชาติของภาษาและหลักภาษาไทย การเปลี่ยนแปลงของภาษาและพลังของภาษา ภูมิภาคปัญหาทางภาษา และรักษาภาษาไทยไว้เป็นสมบัติของชาติ</p> <p>มาตรฐาน ท ๕.๑ เข้าใจและแสดงความคิดเห็น วิเคราะห์วรรณคดีและวรรณกรรมไทยอย่างเห็นคุณค่าและนำมาประยุกต์ใช้ในชีวิตจริง</p>	
๑	-	<p>ท ๑.๑ ป.๓/๑ อ่านออกเสียงคำ ข้อความ เรื่องสั้น ๆ และบท ร้อยกรองง่าย ๆ ได้ถูกต้อง คล่องแคล่ว</p>
๒	<p>ท ๑.๑ ป.๓/๒ อธิบายความหมายของคำและข้อความที่อ่าน</p> <p>ท ๑.๑ ป.๓/๓ ตั้งคำถามและตอบคำถามเชิงเหตุผลเกี่ยวกับ เรื่องที่อ่าน</p> <p>ท ๑.๑ ป.๓/๔ ลำดับเหตุการณ์และคาดคะเนเหตุการณ์จาก เรื่องที่อ่านโดยระบุเหตุผลประกอบ</p> <p>ท ๑.๑ ป.๓/๖ อ่านหนังสือตามความสนใจอย่างสม่ำเสมอและนำเสนอเรื่องที่อ่าน</p> <p>ท ๑.๑ ป.๓/๗ อ่านข้อเขียนเชิงอธิบาย และปฏิบัติตามคำสั่ง หรือข้อแนะนำ</p> <p>ท ๑.๑ ป.๓/๘ อธิบายความหมายของข้อมูลจากแผนภาพ แผนที่ และแผนภูมิ</p> <p>ท ๑.๑ ป.๓/๙ มีมารยาทในการอ่าน</p> <p>ท ๔.๑ ป.๓/๓ ใช้พจนานุกรมค้นหาความหมายของคำ</p> <p>ท ๕.๑ ป.๓/๑ ระบุข้อคิดที่ได้จากการอ่านวรรณกรรมเพื่อนำไป ใช้ในชีวิตประจำวัน</p>	<p>ท ๑.๑ ป.๓/๕ สรุปความรู้และข้อคิดจากเรื่องที่อ่านเพื่อนำไปใช้ในชีวิตประจำวัน</p> <p>ท ๕.๑ ป.๓/๓ แสดงความคิดเห็น เกี่ยวกับวรรณคดีที่อ่าน</p>

สาระที่ ๒ การเขียน

กลุ่มที่	ตัวชี้วัดระหว่างทาง	ตัวชี้วัดปลายทาง
<p>มาตรฐาน ท ๒.๑ ใช้กระบวนการเขียนสื่อสาร เขียนเรียงความ ย่อความ และเขียนเรื่องราวในรูปแบบต่าง ๆ เขียนรายงานข้อมูลสารสนเทศและรายงานการศึกษาค้นคว้าอย่างมีประสิทธิภาพมาตรฐาน ท ๔.๑ เข้าใจธรรมชาติของภาษาและหลักภาษาไทย การเปลี่ยนแปลงของภาษาและพลังของภาษา ภูมิปัญญาทางภาษา และรักษาภาษาไทยไว้เป็นสมบัติของชาติ</p>		
๓	ท ๒.๑ ป.๓/๑ คัดลายมือตัวบรรจงเต็มบรรทัด	
	ท ๒.๑ ป.๓/๓ เขียนบันทึกประจำวัน	<p>ท ๒.๑ ป.๓/๒ เขียนบรรยายเกี่ยวกับสิ่งใดสิ่งหนึ่งได้อย่างชัดเจน</p>
	ท ๒.๑ ป.๓/๔ เขียนจดหมายลาครู	
	ท ๒.๑ ป.๓/๕ เขียนเรื่องตามจินตนาการ	
	ท ๒.๑ ป.๓/๖ มีมารยาทในการเขียน	
	ท ๔.๑ ป.๓/๑ เขียนสะกดคำและบอกความหมายของคำ	
	ท ๔.๑ ป.๓/๔ แต่งประโยคง่าย ๆ	
	ท ๔.๑ ป.๓/๕ แต่งคำคล้องจองและคำขวัญ	
	ท ๔.๑ ป.๓/๖ เลือกใช้ภาษาไทยมาตรฐาน และภาษาถิ่นได้เหมาะสมกับกาลเทศะ	

สาระที่ ๓ การฟัง การดู และการพูด

กลุ่มที่	ตัวชี้วัดระหว่างทาง	ตัวชี้วัดปลายทาง
<p>มาตรฐาน ท ๓.๑ สามารถเลือกฟังและดูอย่างมีวิจารณญาณ และพูดแสดงความรู้ ความคิด และความรู้สึก ในโอกาสต่าง ๆ อย่างมีวิจารณญาณและสร้างสรรค์</p>		
๔	ท ๓.๑ ป.๓/๑ เล่ารายละเอียดเกี่ยวกับเรื่องที่ฟังและดูทั้งที่เป็นความรู้และความบันเทิง	<p>ท ๓.๑ ป.๓/๒ บอกสาระสำคัญจากการฟังและการดู</p> <p>ท ๓.๑ ป.๓/๕ พูดสื่อสารได้ชัดเจน ตรงตามวัตถุประสงค์</p>
๕	ท ๓.๑ ป.๓/๓ ตั้งคำถามและตอบคำถามเกี่ยวกับเรื่องที่ฟัง และดู	
	ท ๓.๑ ป.๓/๔ พูดแสดงความคิดเห็นและความรู้สึกจากเรื่องที่ฟังและดู	
	ท ๓.๑ ป.๓/๖ มีมารยาทในการฟัง การดู และการพูด	

สาระที่ ๔ หลักการใช้ภาษาไทย

กลุ่มที่	ตัวชี้วัดระหว่างทาง	ตัวชี้วัดปลายทาง
<p>มาตรฐาน ท ๔.๑ เข้าใจธรรมชาติของภาษาและหลักภาษาไทย การเปลี่ยนแปลงของภาษาและพลังของภาษา ภูมิปัญญาทางภาษา และรักษาภาษาไทยไว้เป็นสมบัติของชาติ</p>		
๖	-	ท ๔.๑ ป.๓/๒ ระบุชนิดและหน้าที่ของคำในประโยค

สาระที่ ๕ วรรณคดีและวรรณกรรม

กลุ่มที่	ตัวชี้วัดระหว่างทาง	ตัวชี้วัดปลายทาง
มาตรฐาน ท ๕.๑ เข้าใจและแสดงความคิดเห็น วิเคราะห์วรรณคดีและวรรณกรรมไทยอย่างเห็นคุณค่าและนำมาประยุกต์ใช้ในชีวิตจริง		
๗	ท ๕.๑ ป.๓/๒ รู้จักเพลงพื้นบ้านและเพลงกล่อมเด็ก เพื่อปลูกฝังความชื่นชมวัฒนธรรมท้องถิ่น	ท ๕.๑ ป.๓/๔ ท่องจำบทอาขยานตามที่กำหนดและบทร้อยกรองที่มีคุณค่าตามความสนใจ

รวม ๓๑ ตัวชี้วัด ๒๓ ตัวชี้วัดระหว่างทาง ๘ ตัวชี้วัดปลายทาง

ชั้นประถมศึกษาปีที่ ๔ สาระที่ ๑ การอ่าน

กลุ่ม ที่	ตัวชี้วัดระหว่างทาง	ตัวชี้วัดปลายทาง
	<p>มาตรฐาน ท ๑.๑ ใช้กระบวนการอ่านสร้างความรู้และความคิดเพื่อนำไปใช้ตัดสินใจ แก้ปัญหาในการดำเนินชีวิต และมีนิสัยรักการอ่าน</p> <p>มาตรฐาน ท ๔.๑ เข้าใจธรรมชาติของภาษาและหลักภาษาไทย การเปลี่ยนแปลงของภาษาและพลังของภาษา ภูมิภาคปัญหาทางภาษา และรักษาภาษาไทยไว้เป็นสมบัติของชาติ</p> <p>มาตรฐาน ท ๕.๑ เข้าใจและแสดงความคิดเห็น วิเคราะห์วรรณคดีและวรรณกรรมไทยอย่างเห็นคุณค่าและนำมาประยุกต์ใช้ในชีวิตจริง</p>	
๑	-	ท ๑.๑ ป.๔/๑ อ่านออกเสียงบท ร้อยแก้วและบทร้อยกรองได้ถูกต้อง
๒	<p>ท ๑.๑ ป.๔/๒ อธิบายความหมายของคำ ประโยค และสำนวน จากเรื่องที่อ่าน</p> <p>ท ๑.๑ ป.๔/๓ อ่านเรื่องสั้น ๆ ตามเวลาที่กำหนดและตอบ คำถามจากเรื่องที่อ่าน</p> <p>ท ๑.๑ ป.๔/๔ แยกข้อเท็จจริงและข้อคิดเห็นจากเรื่องที่อ่าน</p> <p>ท ๑.๑ ป.๔/๕ คาดคะเนเหตุการณ์จากเรื่องที่อ่านโดยระบุ เหตุผลประกอบ</p> <p>ท ๑.๑ ป.๔/๗ อ่านหนังสือที่มีคุณค่าตามความสนใจอย่าง สม่ำเสมอและแสดงความคิดเห็นเกี่ยวกับเรื่องที่อ่าน</p> <p>ท ๑.๑ ป.๔/๘ มีมารยาทในการอ่าน</p> <p>ท ๔.๑ ป.๔/๑ สะกดคำและบอกความหมายของคำในบริบทต่าง ๆ</p> <p>ท ๔.๑ ป.๔/๓ ใช้พจนานุกรมค้นหาความหมายของคำ</p> <p>ท ๔.๑ ป.๔/๖ บอกความหมายของสำนวน</p> <p>ท ๕.๑ ป.๔/๑ ระบุข้อคิดจากนิทานพื้นบ้านหรือนิทานคติธรรม</p> <p>ท ๕.๑ ป.๔/๒ อธิบายข้อคิดจากการอ่านเพื่อนำไปใช้ในชีวิตจริง</p>	ท ๑.๑ ป.๔/๖ สรุปความรู้และ ข้อคิดจากเรื่องที่อ่านเพื่อนำไปใช้ในชีวิตประจำวัน

สาระที่ ๒ การเขียน

กลุ่มที่	ตัวชี้วัดระหว่างทาง	ตัวชี้วัดปลายทาง
<p>มาตรฐาน ท ๒.๑ ใช้กระบวนการเขียนสื่อสาร เขียนเรียงความ ย่อความ และเขียนเรื่องราวในรูปแบบต่าง ๆ เขียนรายงานข้อมูลสารสนเทศและรายงานการศึกษาค้นคว้าอย่างมีประสิทธิภาพ</p> <p>มาตรฐาน ท ๔.๑ เข้าใจธรรมชาติของภาษาและหลักภาษาไทย การเปลี่ยนแปลงของภาษาและพลังของภาษา ภูมิภาคปัญหาทางภาษา และรักษาภาษาไทยไว้เป็นสมบัติของชาติ</p>		
๓	ท ๒.๑ ป.๔/๑ คัดลายมือตัวบรรจงเต็มบรรทัดและครึ่งบรรทัด	ท ๒.๑ ป.๔/๒ เขียนสื่อสารโดยใช้ คำได้ถูกต้องชัดเจน และเหมาะสม
	ท ๒.๑ ป.๔/๓ เขียนแผนภาพโครงเรื่องและแผนภาพความคิด เพื่อใช้พัฒนางานเขียน	
	ท ๒.๑ ป.๔/๔ เขียนย่อความจากเรื่องสั้น	
	ท ๒.๑ ป.๔/๕ เขียนจดหมายถึงเพื่อนและบิดามารดา	
	ท ๒.๑ ป.๔/๖ เขียนบันทึกและเขียนรายงานจากการศึกษา ค้นคว้า	
	ท ๒.๑ ป.๔/๗ เขียนเรื่องตามจินตนาการ	
	ท ๒.๑ ป.๔/๘ มีมารยาทในการเขียน	
	ท ๔.๑ ป.๔/๕ แต่งบทร้อยกรองและคำขวัญ	
	ท ๔.๑ ป.๔/๔ แต่งประโยคได้ถูกต้องตามหลักภาษา	

สาระที่ ๓ การฟัง การดู และการพูด

กลุ่มที่	ตัวชี้วัดระหว่างทาง	ตัวชี้วัดปลายทาง
<p>มาตรฐาน ท ๓.๑ สามารถเลือกฟังและดูอย่างมีวิจารณญาณ และพูดแสดงความรู้ ความคิด และความรู้สึก ในโอกาสต่าง ๆ อย่างมีวิจารณญาณและสร้างสรรค์</p>		
๔	ท ๓.๑ ป.๔/๑ จำแนกข้อเท็จจริงและข้อคิดเห็นจากเรื่องที่ฟัง และดู	ท ๓.๑ ป.๔/๓ พูด แสดงความรู้ ความ คิดเห็นและ ความรู้สึกเกี่ยวกับ เรื่องที่ฟังและดู
	ท ๓.๑ ป.๔/๒ พูดสรุปความจากการฟังและดู	
	ท ๓.๑ ป.๔/๔ ตั้งคำถามและตอบคำถามเชิงเหตุผลจากเรื่อง ที่ฟังและดู	
	ท ๓.๑ ป.๔/๕ รายงานเรื่องหรือประเด็นที่ศึกษาค้นคว้าจาก การฟัง การดู และการสนทนา	
	ท ๓.๑ ป.๔/๖ มีมารยาทในการฟัง การดู และการพูด	

สาระที่ ๔ หลักการใช้ภาษาไทย

กลุ่มที่	ตัวชี้วัดระหว่างทาง	ตัวชี้วัดปลายทาง
มาตรฐาน ท ๔.๑ เข้าใจธรรมชาติของภาษาและหลักภาษาไทย การเปลี่ยนแปลงของภาษาและพลังของภาษา ภูมิปัญญาทางภาษา และรักษาภาษาไทยไว้เป็นสมบัติของชาติ		
๕	-	ท ๔.๑ ป.๔/๒ ระบุชนิดและหน้าที่ ของคำในประโยค
๖	-	ท ๔.๑ ป.๔/๗ เปรียบเทียบ ภาษาไทย มาตรฐานกับภาษาถิ่นได้

สาระที่ ๕ วรรณคดีและวรรณกรรม

กลุ่มที่	ตัวชี้วัดระหว่างทาง	ตัวชี้วัดปลายทาง
มาตรฐาน ท ๕.๑ เข้าใจและแสดงความคิดเห็น วิเคราะห์วรรณคดีและวรรณกรรมไทยอย่างเห็นคุณค่าและนำมาประยุกต์ใช้ในชีวิตจริง		
๗	ท ๕.๑ ป.๔/๓ ร้องเพลงพื้นบ้าน	ท ๕.๑ ป.๔/๔ ท่องจำบทอาขยาน ตามที่กำหนดและบทร้อยกรองที่มี คุณค่าตามความสนใจ

รวม ๓๓ ตัวชี้วัด ๒๖ ตัวชี้วัดระหว่างทาง ๗ ตัวชี้วัดปลายทาง

ชั้นประถมศึกษาปีที่ ๕ สาระที่ ๑ การอ่าน

กลุ่มที่	ตัวชี้วัดระหว่างทาง	ตัวชี้วัดปลายทาง
<p>มาตรฐาน ท ๑.๑ ใช้กระบวนการอ่านสร้างความรู้และความคิดเพื่อนำไปใช้ตัดสินใจ แก้ปัญหาในการดำเนินชีวิต และมีนิสัยรักการอ่าน มาตรฐาน ท ๕.๑ เข้าใจและแสดงความคิดเห็น วิเคราะห์วรรณคดีและวรรณกรรมไทยอย่างเห็นคุณค่า และนำมา ประยุกต์ใช้ในชีวิตจริง</p>		
๑	-	ท ๑.๑ ป.๕/๑ อ่านออกเสียงบท ร้อยแก้ว และบท ร้อยกรองได้ถูกต้อง
๒	ท ๑.๑ ป.๕/๒ อธิบายความหมายของคำ ประโยคและ ข้อความที่เป็นการบรรยาย และการพรรณนา	ท ๑.๑ ป.๕/๓ อธิบายความหมาย โดยนัยจากเรื่อง ที่อ่านอย่างหลากหลาย
	ท ๑.๑ ป.๕/๖ อ่านงานเขียนเชิงอธิบาย คำสั่ง ข้อแนะนำ และ ปฏิบัติตาม	
๓	ท ๑.๑ ป.๕/๔ แยกข้อเท็จจริงและข้อคิดเห็นจากเรื่องที่อ่าน	ท ๑.๑ ป.๕/๕ วิเคราะห์และแสดง ความคิดเห็นเกี่ยวกับเรื่องที่อ่าน เพื่อนำไปใช้ในการดำเนินชีวิต
	ท ๑.๑ ป.๕/๗ อ่านหนังสือที่มีคุณค่าตามความสนใจอย่าง สม่ำเสมอและแสดงความคิดเห็นเกี่ยวกับเรื่องที่อ่าน	
	ท ๑.๑ ป.๕/๘ มีมารยาทในการอ่าน	
	ท ๔.๑ ป.๕/๕ บอกคำภาษาต่างประเทศในภาษาไทย	
	ท ๕.๑ ป.๕/๑ สรุปเรื่องจากวรรณคดีหรือวรรณกรรมที่อ่าน	
	ท ๕.๑ ป.๕/๒ ระบุมารู้และข้อคิดจากการอ่านวรรณคดี และวรรณกรรมที่สามารถนำไปใช้ในชีวิตรจริง	
	ท ๕.๑ ป.๕/๓ อธิบายคุณค่าของวรรณคดีและวรรณกรรม	

สาระที่ ๒ การเขียน

กลุ่มที่	ตัวชี้วัดระหว่างทาง	ตัวชี้วัดปลายทาง
	<p>มาตรฐาน ท ๒.๑ ใช้กระบวนการเขียนสื่อสาร เขียนเรียงความ ย่อความ และเขียนเรื่องราวในรูปแบบต่าง ๆ เขียนรายงานข้อมูลสารสนเทศและรายงานการศึกษาค้นคว้าอย่างมีประสิทธิภาพ</p> <p>มาตรฐาน ท ๔.๑ เข้าใจธรรมชาติของภาษาและหลักภาษาไทย การเปลี่ยนแปลงของภาษาและพลังของภาษา ภูมิภาคปัญหาทางภาษา และรักษาภาษาไทยไว้เป็นสมบัติของชาติ</p>	
๕	ท ๒.๑ ป.๕/๑ คัดลายมือตัวบรรจงเต็มบรรทัดและครึ่งบรรทัด	ท ๒.๑ ป.๕/๒ เขียนสื่อสารโดยใช้คำได้ถูกต้องชัดเจนและเหมาะสม
	ท ๒.๑ ป.๕/๓ เขียนแผนภาพโครงเรื่องและแผนภาพความคิด เพื่อใช้พัฒนางานเขียน	
	ท ๒.๑ ป.๕/๔ เขียนย่อความจากเรื่องที่อ่าน	
	ท ๒.๑ ป.๕/๕ เขียนจดหมายถึงผู้ปกครองและญาติ	
	ท ๒.๑ ป.๕/๖ เขียนแสดงความรู้สึกและความคิดเห็นได้ตรง ตามเจตนา	
	ท ๒.๑ ป.๕/๗ กรอกแบบรายการต่าง ๆ	
	ท ๒.๑ ป.๕/๘ เขียนเรื่องตามจินตนาการ	
	ท ๒.๑ ป.๕/๙ มีมารยาทในการเขียน	
	ท ๔.๑ ป.๕/๔ ใช้คำราชาศัพท์	
	ท ๔.๑ ป.๕/๖ แต่งบทร้อยกรอง	
	ท ๔.๑ ป.๕/๗ ใช้สำนวนได้ถูกต้อง	

สาระที่ ๓ การฟัง การดู และการพูด

กลุ่มที่	ตัวชี้วัดระหว่างทาง	ตัวชี้วัดปลายทาง
	<p>มาตรฐาน ท ๓.๑ สามารถเลือกฟังและดูอย่างมีวิจารณญาณ และพูดแสดงความรู้ ความคิด และความรู้สึก ในโอกาสต่าง ๆ อย่างมีวิจารณญาณและสร้างสรรค์</p>	
๕	ท ๓.๑ ป.๕/๒ ตั้งคำถามและตอบคำถามเชิงเหตุผลจากเรื่อง ที่ฟังและดู	ท ๓.๑ ป.๕/๑ พูดแสดงความรู้ ความคิดเห็น และความรู้สึกจากเรื่องที่ฟังและดู
	ท ๓.๑ ป.๕/๔ พุดรายงานเรื่องหรือประเด็นที่ศึกษาค้นคว้า จากการฟัง การดู และการสนทนา	
	ท ๓.๑ ป.๕/๕ มีมารยาทในการฟัง การดู และการพูด	
๖	-	ท ๓.๑ ป.๕/๓ วิเคราะห์ความ น่าเชื่อถือจากเรื่องที่ฟังและดูอย่าง มีเหตุผล

สาระที่ ๔ หลักการใช้ภาษาไทย

กลุ่มที่	ตัวชี้วัดระหว่างทาง	ตัวชี้วัดปลายทาง
มาตรฐาน ท ๔.๑ เข้าใจธรรมชาติของภาษาและหลักภาษาไทย การเปลี่ยนแปลงของภาษาและพลังของภาษา ภูมิปัญญาทางภาษา และรักษาภาษาไทยไว้เป็นสมบัติของชาติ		
๗	ท ๔.๑ ป.๕/๑ ระบุชนิดและหน้าที่ของคำในประโยค	ท ๔.๑ ป.๕/๒ จำแนก
๘	-	ส่วนประกอบ ของประโยค ท ๔.๑ ป.๕/๓ เปรียบเทียบ ภาษาไทย มาตรฐานกับ ภาษาถิ่น

สาระที่ ๕ วรรณคดีและวรรณกรรม

กลุ่มที่	ตัวชี้วัดระหว่างทาง	ตัวชี้วัดปลายทาง
มาตรฐาน ท ๕.๑ เข้าใจและแสดงความคิดเห็น วิเคราะห์วรรณคดีและวรรณกรรมไทยอย่างเห็นคุณค่าและนำมาประยุกต์ใช้ในชีวิตจริง		
๘	-	ท ๕.๑ ป.๕/๔ ท่องจำบท อาขยาน ตามที่กำหนดและ บทร้อยกรองที่มี คุณค่าตาม ความสนใจ

รวม ๓๓ ตัวชี้วัด ๒๔ ตัวชี้วัดระหว่างทาง ๙ ตัวชี้วัดปลายทาง

ชั้นประถมศึกษาปีที่ ๖

สาระที่ ๑ การอ่าน

กลุ่มที่	ตัวชี้วัดระหว่างทาง	ตัวชี้วัดปลายทาง
	มาตรฐาน ท ๑.๑ ใช้กระบวนการอ่านสร้างความรู้และความคิดเพื่อนำไปใช้ตัดสินใจ แก้ปัญหาในการดำเนินชีวิต และมีนิสัยรักการอ่าน มาตรฐาน ท ๔.๑ เข้าใจธรรมชาติของภาษาและหลักภาษาไทย การเปลี่ยนแปลงของภาษาและพลังของภาษา ภูมิปัญญาทางภาษา และรักษาภาษาไทยไว้เป็นสมบัติของชาติ มาตรฐาน ท ๕.๑ เข้าใจและแสดงความคิดเห็น วิเคราะห์วรรณคดีและวรรณกรรมไทยอย่างเห็นคุณค่าและนำมา ประยุกต์ใช้ในชีวิตจริง	
๑	-	ท ๑.๑ ป.๖/๑ อ่านออก
๒	ท ๑.๑ ป.๖/๒ อธิบายความหมายของคำ ประโยคและข้อความ ที่เป็นโวหาร	เสียงบท ร้อยแก้วและบท
	ท ๑.๑ ป.๖/๓ อ่านเรื่องสั้น ๆ อย่างหลากหลายโดยจับเวลา แล้วถามเกี่ยวกับเรื่องที่อ่าน	ร้อยกรองได้ถูกต้อง
	ท ๑.๑ ป.๖/๔ แยกข้อเท็จจริงและข้อคิดเห็นจากเรื่องที่อ่าน	ท ๑.๑ ป.๖/๕ อธิบายการนำความรู้ และความคิดจากเรื่องที่อ่านไปตัดสินใจ
	ท ๑.๑ ป.๖/๕ แยกข้อเท็จจริงและข้อคิดเห็นจากเรื่องที่อ่าน	แก้ปัญหาในการดำเนินชีวิต
	ท ๑.๑ ป.๖/๖ อ่านงานเขียนเชิงอธิบาย คำสั่ง ข้อเสนอแนะและ ปฏิบัติตาม	
	ท ๑.๑ ป.๖/๗ อธิบายความหมายของข้อมูลจากการอ่าน แผนผัง แผนที่ แผนภูมิ และกราฟ	
	ท ๑.๑ ป.๖/๘ อ่านหนังสือตามความสนใจ และอธิบายคุณค่า ที่ได้รับ	
	ท ๑.๑ ป.๖/๙ มีมารยาทในการอ่าน	
	ท ๔.๑ ป.๖/๓ รวบรวมและบอกความหมายของคำภาษา ต่างประเทศที่ใช้ในภาษาไทย	
	ท ๕.๑ ป.๖/๑ แสดงความคิดเห็นจากวรรณคดีหรือวรรณกรรม ที่อ่าน	
ท ๕.๑ ป.๖/๓ อธิบายคุณค่าของวรรณคดี และวรรณกรรม ที่อ่านและนำไปประยุกต์ใช้ในชีวิตจริง		

สาระที่ ๒ การเขียน

กลุ่มที่	ตัวชี้วัดระหว่างทาง	ตัวชี้วัดปลายทาง
<p>มาตรฐาน ท ๒.๑ ใช้กระบวนการเขียนสื่อสาร เขียนเรียงความ ย่อความ และเขียนเรื่องราวในรูปแบบต่าง ๆ เขียนรายงานข้อมูลสารสนเทศและรายงานการศึกษาค้นคว้าอย่างมีประสิทธิภาพ</p>		
๓	ท ๒.๑ ป.๖/๑ คัดลายมือตัวบรรจงเต็มบรรทัดและครึ่งบรรทัด	ท ๒.๑ ป.๖/๒ เขียนสื่อสารโดยใช้คำได้ถูกต้องชัดเจน และเหมาะสม
	ท ๒.๑ ป.๖/๓ เขียนแผนภาพโครงเรื่อง และแผนภาพความคิด เพื่อใช้พัฒนางานเขียน	
	ท ๒.๑ ป.๖/๔ เขียนเรียงความ	
	ท ๒.๑ ป.๖/๕ เขียนย่อความจากเรื่องที่อ่าน	
	ท ๒.๑ ป.๖/๖ เขียนจดหมายส่วนตัว	
	ท ๒.๑ ป.๖/๗ กรอกแบบรายการต่าง ๆ	
	ท ๒.๑ ป.๖/๘ เขียนเรื่องตามจินตนาการและสร้างสรรค์	
	ท ๒.๑ ป.๖/๙ มีมารยาทในการเขียน	

สาระที่ ๓ การฟัง การดู และการพูด

กลุ่มที่	ตัวชี้วัดระหว่างทาง	ตัวชี้วัดปลายทาง
<p>มาตรฐาน ท ๓.๑ สามารถเลือกฟังและดูอย่างมีวิจารณญาณ และพูดแสดงความรู้ ความคิด และความรู้สึก ในโอกาสต่าง ๆ อย่างมีวิจารณญาณและสร้างสรรค์</p>		
๔	ท ๓.๑ ป.๖/๒ ตั้งคำถามและตอบคำถามเชิงเหตุผลจากเรื่อง ที่ฟังและดู	ท ๓.๑ ป.๖/๑ พูดแสดงความรู้ความเข้าใจจุดประสงค์ของเรื่องที่ฟัง และดูท ๓.๑ ป.๖/๓ วิเคราะห์ความ น่าเชื่อถือ จากการฟังและดูสื่อโฆษณา อย่างมีเหตุผล
	ท ๓.๑ ป.๖/๔ พุดรายงานเรื่องหรือประเด็นที่ศึกษาค้นคว้า จากการฟัง การดู และการสนทนา	
	ท ๓.๑ ป.๖/๖ มีมารยาทในการฟัง การดู และการพูด	
๕	-	ท ๓.๑ ป.๖/๕ พุดโน้มน้าวอย่าง มีเหตุผลและน่าเชื่อถือ

สาระที่ ๔ หลักการใช้ภาษาไทย

กลุ่มที่	ตัวชี้วัดระหว่างทาง	ตัวชี้วัดปลายทาง
มาตรฐาน ท ๔.๑ เข้าใจธรรมชาติของภาษาและหลักภาษาไทย การเปลี่ยนแปลงของภาษาและพลังของภาษา ภูมิภาค ปัญหาทางภาษา และรักษาภาษาไทยไว้เป็นสมบัติของชาติ		
๖	ท ๔.๑ ป.๖/๑ วิเคราะห์ชนิดและหน้าที่ของคำในประโยค	ท ๔.๑ ป.๖/๔ ระบุลักษณะของประโยค
๗	-	ท ๔.๑ ป.๖/๒ ใช้คำได้เหมาะสมกับกาลเทศะและบุคคล
๘	-	ท ๔.๑ ป.๖/๕ แต่งบทร้อยกรอง
๙	-	ท ๔.๑ ป.๖/๖ วิเคราะห์และเปรียบเทียบสำนวนที่เป็นคำพังเพย และสุภาษิต

สาระที่ ๕ วรรณคดีและวรรณกรรม

กลุ่มที่	ตัวชี้วัดระหว่างทาง	ตัวชี้วัดปลายทาง
มาตรฐาน ท ๕.๑ เข้าใจและแสดงความคิดเห็น วิเคราะห์วรรณคดีและวรรณกรรมไทยอย่างเห็นคุณค่าและนำมาประยุกต์ใช้ในชีวิตจริง		
๑๐	-	ท ๕.๑ ป.๖/๒ เล่านิทานพื้นบ้าน ท้องถิ่นตนเอง และนิทานพื้นบ้านของท้องถิ่นอื่น
๑๑	-	ท ๕.๑ ป.๖/๔ ท่องจำบทอาขยาน ตามที่กำหนดและบทร้อยกรองที่มี คุณค่าตามความสนใจ

รวม ๓๔ ตัวชี้วัด ๒๒ ตัวชี้วัดระหว่างทาง ๑๒ ตัวชี้วัดปลายทาง

ตัวชี้วัดระหว่างทางและตัวชี้วัดปลายทาง ตามหลักสูตรแกนกลางการศึกษาขั้นพื้นฐาน พุทธศักราช

๒๕๕๑

กลุ่มสาระการเรียนรู้คณิตศาสตร์

สำนักวิชาการและมาตรฐานการศึกษา สำนักงานคณะกรรมการการศึกษาขั้นพื้นฐาน

กระทรวงศึกษาธิการ

สรุปตัวชี้วัดระหว่างทางและตัวชี้วัดปลายทาง กลุ่มสาระการเรียนรู้คณิตศาสตร์ (ฉบับปรับปรุง พ.ศ.

๒๕๖๐) ตามหลักสูตรแกนกลางการศึกษาขั้นพื้นฐาน พุทธศักราช ๒๕๕๑

ชั้น	ตัวชี้วัดทั้งหมด	ตัวชี้วัดระหว่างทาง	ตัวชี้วัดปลายทาง	หมายเหตุ
ป.๑	๑๐	๓	๗	
ป.๒	๑๖	๘	๘	
ป.๓	๒๘	๑๕	๑๓	
ป.๔	๒๒	๑๒	๑๐	
ป.๕	๑๙	๙	๑๐	
ป.๖	๒๑	๘	๑๓	
ม.๑	๙	๑	๘	
ม.๒	๑๒	๒	๑๐	
ม.๓	๑๒	๐	๑๒	
ม.๔	๓	๑	๒	
ม.๕	๔	๑	๓	
ม.๖	๑	๐	๑	
รวม	๑๕๗	๖๐	๙๗	

ตัวชี้วัดระหว่างทางและตัวชี้วัดปลายทาง กลุ่มสาระการเรียนรู้คณิตศาสตร์ (ฉบับปรับปรุง พ.ศ. ๒๕๖๐) ตามหลักสูตรแกนกลางการศึกษาขั้นพื้นฐาน พุทธศักราช ๒๕๕๑

ชั้นประถมศึกษาปีที่ ๑ สาระที่ ๑ จำนวนและพีชคณิต

กลุ่ม ที่	ตัวชี้วัดระหว่างทาง	ตัวชี้วัดปลายทาง
<p>มาตรฐาน ค ๑.๑ เข้าใจความหลากหลายของการแสดงจำนวน ระบบจำนวน การดำเนินการของจำนวน ผลที่เกิดขึ้นจากการดำเนินการ สมบัติของการดำเนินการ และนำไปใช้</p>		
๑	<p>ค ๑.๑ ป.๑/๑ บอกจำนวนของสิ่งต่าง ๆ แสดงสิ่งต่าง ๆ ตาม จำนวนที่กำหนด อ่านและเขียนตัวเลขฮินดูอารบิก ตัวเลขไทย แสดงจำนวนนับไม่เกิน ๑๐๐ และ ๐</p>	<p>ค ๑.๑ ป.๑/๓ เรียงลำดับจำนวนนับ ไม่เกิน ๑๐๐ และ ๐ ตั้งแต่ ๓ ถึง ๕ จำนวนค ๑.๑ ป.๑/๕ แสดงวิธีหาคำตอบ ของโจทย์ปัญหาการบวกและโจทย์ ปัญหาการลบของจำนวนนับไม่เกิน ๑๐๐ และ ๐</p>
	<p>ค ๑.๑ ป.๑/๒ เปรียบเทียบจำนวนนับไม่เกิน ๑๐๐ และ ๐ โดยใช้เครื่องหมาย = ≠ > <</p>	
	<p>ค ๑.๑ ป.๑/๔ หาค่าของตัวไม่ทราบค่าในประโยคสัญลักษณ์ แสดงการบวกและประโยคสัญลักษณ์แสดงการลบของจำนวน นับไม่เกิน ๑๐๐ และ ๐</p>	
	<p>มาตรฐาน ค ๑.๒ เข้าใจและวิเคราะห์แบบรูป ความสัมพันธ์ ฟังก์ชัน ลำดับและอนุกรม และนำไปใช้</p>	
๒	-	<p>ค ๑.๒ ป.๑/๑ ระบุจำนวนที่หายไป ในแบบรูปของจำนวนที่เพิ่มขึ้นหรือ ลดลงทีละ ๑ และทีละ ๑๐ และ ระบุรูปที่หายไป ในแบบรูปซ้ำของ รูปเรขาคณิตและรูปอื่น ๆ ที่ สมาชิกในแต่ละชุดที่ซ้ำมี ๒ รูป</p>

สาระที่ ๒ การวัดและเรขาคณิต

กลุ่มที่	ตัวชี้วัดระหว่างทาง	ตัวชี้วัดปลายทาง
มาตรฐาน ค ๒.๑ เข้าใจพื้นฐานเกี่ยวกับการวัด วัดและคาดคะเนขนาดของสิ่งที่ต้องการวัด และนำไปใช้		
๓	-	ค ๒.๑ ป.๑/๑ วัดและเปรียบเทียบ ความยาวเป็นเซนติเมตร เป็นเมตร
๔	-	ค ๒.๑ ป.๑/๒ วัดและเปรียบเทียบ น้ำหนักเป็นกิโลกรัม เป็นขีด

กลุ่มที่	ตัวชี้วัดระหว่างทาง	ตัวชี้วัดปลายทาง
มาตรฐาน ค ๒.๒ เข้าใจและวิเคราะห์รูปเรขาคณิต สมบัติของรูปเรขาคณิต ความสัมพันธ์ระหว่างรูปเรขาคณิต และทฤษฎีบททางเรขาคณิต และนำไปใช้		
๕	-	ค ๒.๒ ป.๑/๑ จำแนกรูปสามเหลี่ยม รูปสี่เหลี่ยม วงกลม วงรี ทรงสี่เหลี่ยมมุมฉาก ทรงกลม ทรงกระบอก และกรวย

สาระที่ ๓ สถิติและความน่าจะเป็น

กลุ่มที่	ตัวชี้วัดระหว่างทาง	ตัวชี้วัดปลายทาง
มาตรฐาน ค ๓.๑ เข้าใจกระบวนการทางสถิติ และใช้ความรู้ทางสถิติในการแก้ปัญหา		
๖	-	ค ๓.๑ ป.๑/๑ ใช้ข้อมูลจากแผนภูมิรูปภาพในการหาคำตอบของโจทย์ปัญหา เมื่อกำหนดรูป ๑ รูป แทน ๑ หน่วย

รวม ๑๐ ตัวชี้วัด ๓ ตัวชี้วัดระหว่างทาง ๗ ตัวชี้วัดปลายทาง

ชั้นประถมศึกษาปีที่ ๒ สาระที่ ๑ จำนวนและพีชคณิต

กลุ่มที่	ตัวชี้วัดระหว่างทาง	ตัวชี้วัดปลายทาง
มาตรฐาน ค ๑.๑ เข้าใจความหลากหลายของการแสดงจำนวน ระบบจำนวน การดำเนินการของจำนวน ผลที่เกิดขึ้นจากการดำเนินการ สมบัติของการดำเนินการ และนำไปใช้		
๑	ค ๑.๑ ป.๒/๑ บอกจำนวนของสิ่งต่าง ๆ แสดงสิ่งต่าง ๆ ตามจำนวนที่กำหนด อ่านและเขียนตัวเลขฮินดูอารบิก ตัวเลขไทยตัวหนังสือแสดงจำนวนนับไม่เกิน ๑,๐๐๐ และ ๐	ค ๑.๑ ป.๒/๓ เรียงลำดับจำนวนนับ ไม่เกิน ๑,๐๐๐ และ ๐ ตั้งแต่ ๓ ถึง ๕ จำนวนจากสถานการณ์ต่าง ๆ ค ๑.๑ ป.๒/๔ แสดงวิธีหาคำตอบ ของโจทย์ปัญหา ๒ ขั้นตอนของ จำนวนนับไม่เกิน ๑,๐๐๐ และ ๐
	ค ๑.๑ ป.๒/๒ เปรียบเทียบจำนวนนับไม่เกิน ๑,๐๐๐ และ ๐ โดยใช้เครื่องหมาย = \neq > <	
	ค ๑.๑ ป.๒/๔ หาค่าของตัวไม่ทราบค่าในประโยคสัญลักษณ์ แสดงการบวกและประโยคสัญลักษณ์แสดงการลบของ จำนวนนับไม่เกิน ๑,๐๐๐ และ ๐	
	ค ๑.๑ ป.๒/๕ หาค่าของตัวไม่ทราบค่าในประโยคสัญลักษณ์ แสดงการคูณของจำนวน ๑ หลักกับจำนวนไม่เกิน ๒ หลัก	
	ค ๑.๑ ป.๒/๖ หาค่าของตัวไม่ทราบค่าในประโยคสัญลักษณ์ แสดงการหารที่ตัวตั้งไม่เกิน ๒ หลัก ตัวหาร ๑ หลัก โดยที่ ผลหารมี ๑ หลักทั้งหารลงตัวและหารไม่ลงตัว	
	ค ๑.๑ ป.๒/๗ หาผลลัพธ์การบวก ลบ คูณ หารระคน ของจำนวนนับไม่เกิน ๑,๐๐๐ และ ๐	

สาระที่ ๒ การวัดและเรขาคณิต

กลุ่มที่	ตัวชี้วัดระหว่างทาง	ตัวชี้วัดปลายทาง
มาตรฐาน ค ๒.๑ เข้าใจพื้นฐานเกี่ยวกับการวัด วัดและคาดคะเนขนาดของสิ่งที่ต้องการวัด และนำไปใช้		
๒	-	ค ๒.๑ ป.๒/๑ แสดงวิธีหาคำตอบ ของโจทย์ปัญหาเกี่ยวกับเวลาที่มี หน่วยเดียวและเป็นหน่วยเดียวกัน
๓	ค ๒.๑ ป.๒/๒ วัดและเปรียบเทียบความยาวเป็นเมตรและ เซนติเมตร	ค ๒.๑ ป.๒/๓ แสดงวิธีหาคำตอบ ของโจทย์ปัญหาการบวก การลบ เกี่ยวกับความยาวที่มีหน่วยเป็นเมตร และเซนติเมตร

สาระที่ ๒ การวัดและเรขาคณิต

กลุ่มที่	ตัวชี้วัดระหว่างทาง	ตัวชี้วัดปลายทาง
๔	ค ๒.๑ ป.๒/๔ วัดและเปรียบเทียบน้ำหนัก เป็นกิโลกรัมและกรัม กิโลกรัมและขีดเกี่ยวกับน้ำหนักที่มีหน่วยเป็น กิโลกรัมและกรัม กิโลกรัมและขีด	ค ๒.๑ ป.๒/๕ แสดงวิธีหาคำตอบ ของโจทย์ปัญหาการบวก การลบ
	-	ค ๒.๑ ป.๒/๖ วัดและเปรียบเทียบ ปริมาตรและความจุเป็นลิตร
	มาตรฐาน ค ๒.๒ เข้าใจและวิเคราะห์รูปเรขาคณิต สมบัติของรูปเรขาคณิต ความสัมพันธ์ระหว่างรูปเรขาคณิต และทฤษฎีบททางเรขาคณิต และนำไปใช้	
		ค ๒.๒ ป.๒/๑ จำแนกและบอกลักษณะของรูปหลายเหลี่ยมและวงกลม

สาระที่ ๓ สถิติและความน่าจะเป็น

กลุ่มที่	ตัวชี้วัดระหว่างทาง	ตัวชี้วัดปลายทาง
มาตรฐาน ค ๓.๑ เข้าใจกระบวนการทางสถิติ และใช้ความรู้ทางสถิติในการแก้ปัญหา		
๗	-	ค ๓.๑ ป.๒/๑ ใช้ข้อมูลจากแผนภูมิรูปภาพในการหาคำตอบของโจทย์ปัญหาเมื่อกำหนดรูป ๑ รูปแทน ๒ หน่วย ๕ หน่วย หรือ ๑๐ หน่วย

รวม ๑๖ ตัวชี้วัด ๘ ตัวชี้วัดระหว่างทาง ๘ ตัวชี้วัดปลายทาง

ชั้นประถมศึกษาปีที่ ๓ สาระที่ ๑ จำนวนและพีชคณิต

กลุ่มที่	ตัวชี้วัดระหว่างทาง	ตัวชี้วัดปลายทาง
มาตรฐาน ค ๑.๑ เข้าใจความหลากหลายของการแสดงจำนวน ระบบจำนวน การดำเนินการของจำนวน ผลที่เกิดขึ้นจากการดำเนินการ สมบัติของการดำเนินการ และนำไปใช้		
๑	ค ๑.๑ ป.๓/๑ อ่านและเขียน ตัวเลขฮินดูอารบิก ตัวเลขไทย และตัวหนังสือ แสดงจำนวนนับไม่เกิน ๑๐๐,๐๐๐ และ ๐	ค ๑.๑ ป.๓/๒ เปรียบเทียบและเรียงลำดับจำนวนนับไม่เกิน ๑๐๐,๐๐๐ จากสถานการณ์ต่าง ๆ ค ๑.๑ ป.๓/๔ แสดงวิธีหาคำตอบ ของโจทย์ปัญหา ๒ ขั้นตอนของ จำนวนนับไม่เกิน ๑๐๐,๐๐๐ และ ๐
	ค ๑.๑ ป.๓/๕ หาค่าของตัวไม่ทราบค่าในประโยคสัญลักษณ์ แสดงการบวกและประโยคสัญลักษณ์แสดงการลบของจำนวนนับ ไม่เกิน ๑๐๐,๐๐๐ และ ๐	
	ค ๑.๑ ป.๓/๖ หาค่าของตัวไม่ทราบค่าในประโยคสัญลักษณ์ แสดงการคูณของจำนวน ๑ หลักกับจำนวนไม่เกิน ๔ หลัก และจำนวน ๒ หลักกับจำนวน ๒ หลัก	
	ค ๑.๑ ป.๓/๗ หาค่าของตัวไม่ทราบค่าในประโยคสัญลักษณ์ แสดงการหารที่ตัวตั้งไม่เกิน ๔ หลัก ตัวหาร ๑ หลัก	
	ค ๑.๑ ป.๓/๘ หาผลลัพธ์การบวก ลบ คูณ หารระคนของ จำนวนนับไม่เกิน ๑๐๐,๐๐๐ และ ๐	
๒	ค ๑.๑ ป.๓/๓ บวก อ่าน และเขียนเศษส่วนแสดงปริมาณ สิ่งต่าง ๆ และแสดงสิ่งต่าง ๆ ตามเศษส่วนที่กำหนด	ค ๑.๑ ป.๓/๔ เปรียบเทียบเศษส่วนที่ตัวเศษเท่ากันโดยที่ตัวเศษน้อยกว่าหรือเท่ากับตัวส่วน ค ๑.๑ ป.๓/๑๑ แสดงวิธีหาคำตอบ ของโจทย์ปัญหาการบวกเศษส่วน ที่มีตัวส่วนเท่ากัน และผลบวกไม่เกิน ๑ และโจทย์ปัญหาการลบเศษส่วน ที่มีตัวส่วนเท่ากัน
	ค ๑.๑ ป.๓/๑๐ หาผลบวกของเศษส่วนที่มีตัวส่วนเท่ากันและ ผลบวกไม่เกิน ๑ และหาผลลบของเศษส่วนที่มีตัวส่วนเท่ากัน	
๓	-	ค ๑.๒ ป.๓/๑ ระบุจำนวนที่หายไป ในแบบรูปของจำนวนที่เพิ่มขึ้นหรือ ลดลงทีละเท่า ๆ กัน

สาระที่ ๒ การวัดและเรขาคณิต

กลุ่มที่	ตัวชี้วัดระหว่างทาง	ตัวชี้วัดปลายทาง
มาตรฐาน ค ๒.๑ เข้าใจพื้นฐานเกี่ยวกับการวัด วัดและคาดคะเนขนาดของสิ่งที่ต้องการวัด และนำไปใช้		
๔	-	ค ๒.๑ ป.๓/๑ แสดงวิธีหาคำตอบ ของ โจทย์ปัญหาเกี่ยวกับเงิน
๕	-	ค ๒.๑ ป.๓/๒ แสดงวิธีหาคำตอบ ของ โจทย์ปัญหาเกี่ยวกับเวลา และ ระยะเวลา
๖	ค ๒.๑ ป.๓/๓ เลือกใช้เครื่องวัดความยาวที่เหมาะสมวัดและ บอก ความยาวของสิ่งต่าง ๆ เป็นเซนติเมตรและมิลลิเมตร เมตรและ เซนติเมตร	ค ๒.๑ ป.๓/๖ แสดงวิธีหาคำตอบ ของ โจทย์ปัญหาเกี่ยวกับความยาว ที่มี หน่วยเป็นเซนติเมตรและ มิลลิเมตร เมตรและเซนติเมตรและ มิลลิเมตร เมตรและเซนติเมตร
	ค ๒.๑ ป.๓/๔ คาดคะเนความยาวเป็นเมตรและเป็นเซนติเมตร	
	ค ๒.๑ ป.๓/๕ เปรียบเทียบความยาวระหว่างเซนติเมตรกับ มิลลิเมตร เมตรกับเซนติเมตร กิโลเมตรกับเมตร จาก สถานการณ์ ต่าง ๆ	
๗	ค ๒.๑ ป.๓/๗ เลือกใช้เครื่องชั่งที่เหมาะสม วัดและบอก น้ำหนัก เป็นกิโลกรัมและขีด กิโลกรัมและกรัม	ค ๒.๑ ป.๓/๑๐ แสดงวิธีหาคำตอบ ของโจทย์ปัญหาเกี่ยวกับน้ำหนักที่ มี หน่วยเป็นกิโลกรัมกับกรัม เมตริกตัน กับกิโลกรัม
	ค ๒.๑ ป.๓/๘ คาดคะเนน้ำหนักเป็นกิโลกรัมและเป็นขีด	
	ค ๒.๑ ป.๓/๙ เปรียบเทียบน้ำหนักระหว่างกิโลกรัมกับกรัม เมตริกตันกับกิโลกรัม จากสถานการณ์ต่าง ๆ	
๘	ค ๒.๑ ป.๓/๑๑ เลือกใช้เครื่องตวงที่เหมาะสม วัดและ เปรียบเทียบปริมาตร ความจุเป็นลิตรและมิลลิลิตร	ค ๒.๑ ป.๓/๑๓ แสดงวิธีหาคำตอบ ของโจทย์ปัญหาเกี่ยวกับปริมาตร และ ความจุที่มีหน่วยเป็นลิตรและ มิลลิลิตร
	ค ๒.๑ ป.๓/๑๒ คาดคะเนปริมาตรและความจุเป็นลิตร	
	มาตรฐาน ค ๒.๒ เข้าใจและวิเคราะห์รูปเรขาคณิต สมบัติของรูป เรขาคณิต ความสัมพันธ์ระหว่างรูปเรขาคณิต และทฤษฎีบททาง เรขาคณิต และนำไปใช้	
๙	-	ค ๒.๒ ป.๓/๑ ระบุรูปเรขาคณิต สอง มิติที่มีแกนสมมาตรและจำนวน แกน สมมาตร

สาระที่ ๓ สถิติและความน่าจะเป็น

กลุ่มที่	ตัวชี้วัดระหว่างทาง	ตัวชี้วัดปลายทาง
มาตรฐาน ค ๓.๑ เข้าใจกระบวนการทางสถิติ และใช้ความรู้ทางสถิติในการแก้ปัญหา		
๑๐	-	ค ๓.๑ ป.๓/๑ เขียนแผนภูมิรูปภาพ และใช้ข้อมูลจากแผนภูมิรูปภาพในการหาคำตอบของโจทย์ปัญหา ค ๓.๑ ป.๓/๒ เขียนตารางทางเดียว จากข้อมูลที่เป็นจำนวนนับ และใช้ ข้อมูลจากตารางทางเดียว ในการ หาคำตอบของโจทย์ปัญหา

รวม ๒๘ ตัวชี้วัด ๑๕ ตัวชี้วัดระหว่างทาง ๑๓ ตัวชี้วัดปลายทาง

ชั้นประถมศึกษาปีที่ ๔ สาระที่ ๑ จำนวนและพีชคณิต

กลุ่มที่	ตัวชี้วัดระหว่างทาง	ตัวชี้วัดปลายทาง
<p>มาตรฐาน ค ๑.๑ เข้าใจความหลากหลายของการแสดงจำนวน ระบบจำนวน การดำเนินการของจำนวน ผลที่เกิดขึ้นจากการดำเนินการ สมบัติของการดำเนินการ และนำไปใช้</p>		
๑	ค ๑.๑ ป.๔/๑ อ่านและเขียนตัวเลขฮินดูอารบิกตัวเลขไทย และตัวหนังสือแสดงจำนวนนับที่มากกว่า ๑๐๐,๐๐๐	<p>ค ๑.๑ ป.๔/๒ เปรียบเทียบและเรียงลำดับจำนวนนับที่มากกว่า ๑๐๐,๐๐๐ จากสถานการณ์ต่าง ๆ</p> <p>ค ๑.๑ ป.๔/๑๑ แสดงวิธีหาคำตอบของโจทย์ปัญหา ๒ ขั้นตอนของจำนวนนับที่มากกว่า ๑๐๐,๐๐๐ และ ๐</p>
	ค ๑.๑ ป.๔/๗ ประมาณผลลัพธ์ของการบวก การลบ การคูณ การหาร จากสถานการณ์ต่าง ๆ อย่างสมเหตุสมผล	
	ค ๑.๑ ป.๔/๘ หาค่าของตัวไม่ทราบค่า ในประโยคสัญลักษณ์ แสดงการบวกและประโยคสัญลักษณ์ แสดงการลบของ จำนวนนับที่มากกว่า ๑๐๐,๐๐๐ และ ๐	
	ค ๑.๑ ป.๔/๙ หาค่าของตัวไม่ทราบค่าในประโยคสัญลักษณ์ แสดงการคูณของจำนวนหลายหลัก ๒ จำนวน ที่มีผลคูณ ไม่เกิน ๖ หลัก และประโยคสัญลักษณ์แสดงการหารที่ตัวตั้ง ไม่เกิน ๖ หลัก ตัวหารไม่เกิน ๒ หลัก	
	ค ๑.๑ ป.๔/๑๐ หาผลลัพธ์การบวก ลบ คูณ หารระคนของ จำนวนนับ และ ๐	
	ค ๑.๑ ป.๔/๑๒ สร้างโจทย์ปัญหา ๒ ขั้นตอน ของจำนวนนับ และ ๐ พร้อมทั้งหาคำตอบ	
๒	ค ๑.๑ ป.๔/๓ บอก อ่าน และเขียนเศษส่วน จำนวนคละแสดงปริมาณสิ่งต่าง ๆ และแสดงสิ่งต่าง ๆ ตามเศษส่วน จำนวน คละที่กำหนด	<p>ค ๑.๑ ป.๔/๔ เปรียบเทียบเรียงลำดับเศษส่วนและจำนวนคละที่ตัวส่วนตัวหนึ่งเป็นพหุคูณของ อีกตัวหนึ่งค ๑.๑ ป.๔/๑๔ แสดงวิธีหาคำตอบ ของโจทย์ปัญหาการบวก และโจทย์ ปัญหาการลบเศษส่วน และจำนวนคละ ที่ตัวส่วนตัวหนึ่งเป็นพหุคูณของ อีกตัวหนึ่ง</p>
	ค ๑.๑ ป.๔/๑๓ หาผลบวก ผลลบของเศษส่วนและจำนวนคละ ที่ตัวส่วนตัวหนึ่งเป็นพหุคูณของอีกตัวหนึ่ง	
๓	ค ๑.๑ ป.๔/๕ อ่านและเขียนทศนิยมไม่เกิน ๓ ตำแหน่ง แสดงปริมาณของสิ่งต่าง ๆ และแสดงสิ่งต่าง ๆ ตามทศนิยม ที่กำหนด	<p>ค ๑.๑ ป.๔/๖ เปรียบเทียบและเรียงลำดับทศนิยมไม่เกิน ๓ ตำแหน่งจากสถานการณ์ต่าง ๆ ค ๑.๑ ป.๔/๑๖ แสดงวิธีหาคำตอบของโจทย์ปัญหาการบวก การลบ ๒ ขั้นตอนของทศนิยมไม่เกิน ๓ ตำแหน่ง</p>
	ค ๑.๑ ป.๔/๑๕ หาผลบวก ผลลบของทศนิยม ไม่เกิน ๓ ตำแหน่ง	

สาระที่ ๒ การวัดและเรขาคณิต

กลุ่มที่	ตัวชี้วัดระหว่างทาง	ตัวชี้วัดปลายทาง
<p>มาตรฐาน ค ๒.๑ เข้าใจพื้นฐานเกี่ยวกับการวัด วัดและคาดคะเนขนาดของสิ่งที่ต้องการวัด และนำไปใช้มาตรฐาน ค ๒.๒ เข้าใจและวิเคราะห์รูปเรขาคณิต สมบัติของรูปเรขาคณิต ความสัมพันธ์ระหว่างรูปเรขาคณิต และทฤษฎีบททางเรขาคณิต และนำไปใช้</p>		
๔	-	ค ๒.๑ ป.๔/๑ แสดงวิธีหาคำตอบของโจทย์ปัญหาเกี่ยวกับเวลา
๕	ค ๒.๑ ป.๔/๒ วัดและสร้างมุม โดยใช้โพรแทรกเตอร์	ค ๒.๑ ป.๔/๓ แสดงวิธีหาคำตอบของโจทย์ปัญหาเกี่ยวกับความยาวรอบรูปและพื้นที่ของรูปสี่เหลี่ยมมุมฉาก ค ๒.๒ ป.๔/๒ สร้างรูปสี่เหลี่ยมมุมฉาก เมื่อกำหนดความยาวของด้าน
	ค ๒.๒ ป.๔/๑ จำแนกชนิดของมุม บอกชื่อมุมส่วนประกอบ ของมุม และเขียนสัญลักษณ์แสดงมุม	

สาระที่ ๓ สถิติและความน่าจะเป็น

กลุ่มที่	ตัวชี้วัดระหว่างทาง	ตัวชี้วัดปลายทาง
<p>มาตรฐาน ค ๓.๑ เข้าใจกระบวนการทางสถิติ และใช้ความรู้ทางสถิติในการแก้ปัญหา</p>		
๖	-	ค ๓.๑ ป.๔/๑ ใช้ข้อมูลจากแผนภูมิแท่ง ตารางสองทางในการหาคำตอบของโจทย์ปัญหา

รวม ๒๒ ตัวชี้วัด ๑๒ ตัวชี้วัดระหว่างทาง ๑๐ ตัวชี้วัดปลายทาง

ชั้นประถมศึกษาปีที่ ๕ สาระที่ ๑ จำนวนและพีชคณิต

กลุ่มที่	ตัวชี้วัดระหว่างทาง	ตัวชี้วัดปลายทาง
<p>มาตรฐาน ค ๑.๑ เข้าใจความหลากหลายของการแสดงจำนวน ระบบจำนวน การดำเนินการของจำนวน ผลที่เกิดขึ้นจากการดำเนินการ สมบัติของการดำเนินการ และนำไปใช้ มาตรฐาน ค ๒.๑ เข้าใจพื้นฐานเกี่ยวกับการวัด วัดและคาดคะเนขนาดของสิ่งที่ต้องการวัด และนำไปใช้</p>		
๑	ค ๑.๑ ป.๕/๑ เขียนเศษส่วนที่มีตัวส่วนเป็นตัวประกอบของ ๑๐ หรือ ๑๐๐ หรือ ๑,๐๐๐ ในรูปทศนิยม	ค ๑.๑ ป.๕/๘ แสดงวิธีหาคำตอบ ของโจทย์ปัญหาการบวก การลบ การคูณ การหารทศนิยม ๒ ขั้นตอน
	ค ๑.๑ ป.๕/๖ หาผลคูณของทศนิยมที่ผลคูณเป็นทศนิยม ไม่เกิน ๓ ตำแหน่ง	
	ค ๑.๑ ป.๕/๗ หาผลหารที่ตัวตั้งเป็นจำนวนนับหรือทศนิยม ไม่เกิน ๓ ตำแหน่ง และตัวหารเป็นจำนวนนับ ผลหารเป็น ทศนิยม ไม่เกิน ๓ ตำแหน่ง	
	ค ๒.๑ ป.๕/๑ แสดงวิธีหาคำตอบของโจทย์ปัญหาเกี่ยวกับ ความยาวที่มีการเปลี่ยนหน่วยและเขียนในรูปทศนิยม	
	ค ๒.๑ ป.๕/๒ แสดงวิธีหาคำตอบของโจทย์ปัญหาเกี่ยวกับ น้ำหนักที่มีการเปลี่ยนหน่วยและเขียนในรูปทศนิยม	
๒	-	ค ๑.๑ ป.๕/๒ แสดงวิธีหาคำตอบ ของโจทย์ปัญหา โดยใช้บัญญัติไตรยางค์ค ๑.๑ ป.๕/๙ แสดงวิธีหาคำตอบ ของโจทย์ปัญหาร้อยละไม่เกิน ๒ ขั้นตอน
๓	ค ๑.๑ ป.๕/๓ หาผลบวก ผลลบของเศษส่วนและจำนวนคละ	ค ๑.๑ ป.๕/๕ แสดงวิธีหาคำตอบ ของโจทย์ปัญหาการบวก การลบ การคูณ การหาร เศษส่วน ๒ ขั้นตอน
	ค ๑.๑ ป.๕/๔ หาผลคูณ ผลหารของเศษส่วนและจำนวนคละ	

สาระที่ ๒ การวัดและเรขาคณิต

กลุ่มที่	ตัวชี้วัดระหว่างทาง	ตัวชี้วัดปลายทาง
<p>มาตรฐาน ค ๒.๑ เข้าใจพื้นฐานเกี่ยวกับการวัด วัดและคาดคะเนขนาดของสิ่งที่ต้องการวัด และนำไปใช้มาตรฐาน ค ๒.๒ เข้าใจและวิเคราะห์รูปเรขาคณิต สมบัติของรูปเรขาคณิต ความสัมพันธ์ระหว่างรูปเรขาคณิต และทฤษฎีบททางเรขาคณิต และนำไปใช้</p>		
๔	-	<p>ค ๒.๑ ป.๕/๓ แสดงวิธีหาคำตอบของโจทย์ปัญหาเกี่ยวกับปริมาตรของทรงสี่เหลี่ยมมุมฉากและความจุของภาชนะทรงสี่เหลี่ยมมุมฉาก ค ๒.๒ ป.๕/๔ บอกลักษณะของ ปริซึม</p>
๕	<p>ค ๒.๒ ป.๕/๑ สร้างเส้นตรงหรือส่วนของเส้นตรงให้ขนานกับเส้นตรงหรือส่วนของเส้นตรง ที่กำหนดให้</p>	<p>ค ๒.๑ ป.๕/๔ แสดงวิธีหาคำตอบของโจทย์ปัญหาเกี่ยวกับความยาวรอบรูปของรูปสี่เหลี่ยมและพื้นที่ของรูปสี่เหลี่ยมด้านขนานและ รูปสี่เหลี่ยมขนมเปียกปูน ค ๒.๒ ป.๕/๓ สร้างรูปสี่เหลี่ยม ชนิดต่าง ๆ เมื่อกำหนดความยาว ของด้านและขนาดของมุมหรือเมื่อ กำหนดความยาวของเส้นทแยงมุม</p>
	<p>ค ๒.๒ ป.๕/๒ จำแนกรูปสี่เหลี่ยม โดยพิจารณาจากสมบัติ ของรูป</p>	

สาระที่ ๓ สถิติและความน่าจะเป็น

กลุ่มที่	ตัวชี้วัดระหว่างทาง	ตัวชี้วัดปลายทาง
<p>มาตรฐาน ค ๓.๑ เข้าใจกระบวนการทางสถิติ และใช้ความรู้ทางสถิติในการแก้ปัญหา</p>		
๖	-	<p>ค ๓.๑ ป.๕/๑ ใช้ข้อมูลจากกราฟเส้น ในการหาคำตอบของโจทย์ปัญหา ค ๓.๑ ป.๕/๒ เขียนแผนภูมิแท่ง จากข้อมูลที่เป็นจำนวนนับ</p>

รวม ๑๙ ตัวชี้วัด ๙ ตัวชี้วัดระหว่างทาง ๑๐ ตัวชี้วัดปลายทาง

ชั้นประถมศึกษาปีที่ ๖ สารที่ ๑ จำนวนและพีชคณิต

กลุ่มที่	ตัวชี้วัดระหว่างทาง	ตัวชี้วัดปลายทาง
<p>มาตรฐาน ค ๑.๑ เข้าใจความหลากหลายของการแสดงจำนวน ระบบจำนวน การดำเนินการของจำนวน ผลที่เกิดขึ้นจากการดำเนินการ สมบัติของการดำเนินการ และนำไปใช้</p>		
๑	ค ๑.๑ ป.๖/๗ หาผลลัพธ์ของการบวก ลบ คูณหารระคนของ เศษส่วน และจำนวนคละ	ค ๑.๑ ป.๖/๑ เปรียบเทียบ เรียงลำดับเศษส่วนและจำนวน คละ จากสถานการณ์ต่าง ๆ ค ๑.๑ ป.๖/๘ แสดงวิธีหาคำตอบของโจทย์ปัญหาเศษส่วนและจำนวนคละ ๒ - ๓ ขั้นตอน
๒	ค ๑.๑ ป.๖/๒ เขียนอัตราส่วนแสดงการเปรียบเทียบปริมาณ ๒ ปริมาณ จากข้อความหรือสถานการณ์ โดยที่ปริมาณ แต่ละปริมาณเป็นจำนวนนับ	ค ๑.๑ ป.๖/๑๑ แสดงวิธีหาคำตอบของโจทย์ปัญหาอัตราส่วน
	ค ๑.๑ ป.๖/๓ หาอัตราส่วนที่เท่ากับอัตราส่วนที่กำหนดให้	
๓	ค ๑.๑ ป.๖/๔ หา ห.ร.ม. ของจำนวนนับไม่เกิน ๓ จำนวน	ค ๑.๑ ป.๖/๖ แสดงวิธีหาคำตอบ ของโจทย์ปัญหา โดยใช้ความรู้ เกี่ยวกับ ห.ร.ม. และ ค.ร.น.
	ค ๑.๑ ป.๖/๕ หา ค.ร.น. ของจำนวนนับไม่เกิน ๓ จำนวน	
๔	ค ๑.๑ ป.๖/๙ หาผลหารของทศนิยมที่ตัวหารและผลหาร เป็นทศนิยมไม่เกิน ๓ ตำแหน่ง	ค ๑.๑ ป.๖/๑๐ แสดงวิธีหาคำตอบของโจทย์ปัญหาการบวก การลบ การคูณการหารทศนิยม ๓ ขั้นตอน
๕	-	ค ๑.๑ ป.๖/๑๒ แสดงวิธีหาคำตอบของโจทย์ปัญหาร้อยละ ๒ - ๓ ขั้นตอน
	<p>มาตรฐาน ค ๑.๒ เข้าใจและวิเคราะห์แบบรูป ความสัมพันธ์ ฟังก์ชัน ลำดับและอนุกรม และนำไปใช้</p>	
๖	-	ค ๑.๒ ป.๖/๑ แสดงวิธีคิดและหาคำตอบของปัญหาเกี่ยวกับแบบรูป

สาระที่ ๒ การวัดและเรขาคณิต

กลุ่มที่	ตัวชี้วัดระหว่างทาง	ตัวชี้วัดปลายทาง
มาตรฐาน ค ๒.๑ เข้าใจพื้นฐานเกี่ยวกับการวัด วัดและคาดคะเนขนาดของสิ่งที่ต้องการวัด และนำไปใช้ มาตรฐาน ค ๒.๒ เข้าใจและวิเคราะห์รูปเรขาคณิต สมบัติของรูปเรขาคณิต ความสัมพันธ์ระหว่างรูปเรขาคณิต และทฤษฎีบททางเรขาคณิต และนำไปใช้		
๗	-	ค ๒.๑ ป.๖/๑ แสดงวิธีหาคำตอบของโจทย์ปัญหาเกี่ยวกับปริมาตรของรูปเรขาคณิตสามมิติที่ประกอบด้วยทรงสี่เหลี่ยมมุมฉาก
๘	ค ๒.๒ ป.๖/๑ จำแนกรูปสามเหลี่ยมโดยพิจารณาจาก สมบัติของรูป	ค ๒.๑ ป.๖/๒ แสดงวิธีหาคำตอบของโจทย์ปัญหาเกี่ยวกับความยาวรอบรูปและพื้นที่ของรูปหลายเหลี่ยม ค ๒.๒ ป.๖/๒ สร้างรูปสามเหลี่ยม เมื่อกำหนดความยาวของด้านและ ขนาดของมุม
๙	-	ค ๒.๑ ป.๖/๓ แสดงวิธีหาคำตอบของโจทย์ปัญหาเกี่ยวกับความยาวรอบรูปและพื้นที่ของวงกลม
๑๐	ค ๒.๒ ป.๖/๔ ระบุรูปเรขาคณิตสามมิติที่ประกอบจากรูปคลี่ และระบุรูปคลี่ของรูปเรขาคณิตสามมิติ	ค ๒.๒ ป.๖/๓ บอกลักษณะของรูป เรขาคณิตสามมิติชนิดต่าง ๆ

สาระที่ ๓ สถิติและความน่าจะเป็น

กลุ่มที่	ตัวชี้วัดระหว่างทาง	ตัวชี้วัดปลายทาง
มาตรฐาน ค ๓.๑ เข้าใจกระบวนการทางสถิติ และใช้ความรู้ทางสถิติในการแก้ปัญหา		
๑๑	-	ค ๓.๑ ป.๖/๑ ใช้ข้อมูลจากแผนภูมิ รูปวงกลมในการหาคำตอบ ของโจทย์ปัญหา

รวม ๒๑ ตัวชี้วัด ๘ ตัวชี้วัดระหว่างทาง ๑๓ ตัวชี้วัดปลายทาง

ตัวชี้วัดระหว่างทางและตัวชี้วัดปลายทาง ตามหลักสูตรแกนกลางการศึกษาขั้นพื้นฐาน พุทธศักราช

๒๕๕๑

กลุ่มสาระการเรียนรู้วิทยาศาสตร์และเทคโนโลยี

สำนักวิชาการและมาตรฐานการศึกษา สำนักงานคณะกรรมการการศึกษาขั้นพื้นฐาน

กระทรวงศึกษาธิการ

สรุปตัวชี้วัดระหว่างทางและตัวชี้วัดปลายทาง กลุ่มสาระการเรียนรู้วิทยาศาสตร์และเทคโนโลยี (ฉบับปรับปรุง พ.ศ. ๒๕๖๐) ตามหลักสูตรแกนกลางการศึกษาขั้นพื้นฐาน พุทธศักราช ๒๕๕๑

ชั้น	ตัวชี้วัดทั้งหมด	ตัวชี้วัดระหว่างทาง	ตัวชี้วัดปลายทาง	หมายเหตุ
ป.๑	๑๕	๖	๙	
ป.๒	๑๖	๘	๘	
ป.๓	๒๕	๑๒	๑๓	
ป.๔	๒๑	๙	๑๒	
ป.๕	๓๒	๑๙	๑๓	
ป.๖	๓๐	๑๒	๑๘	
ม.๑	๕๒	๓๐	๒๒	
ม.๒	๖๓	๓๖	๒๗	
ม.๓	๕๙	๔๐	๑๙	
ม.๔	๒๘	๑๑	๑๗	
ม.๕	๔๙	๓๕	๑๔	
ม.๖	๒๕	๑๔	๑๑	
รวม	๔๑๕	๒๓๒	๑๘๓	

ตัวชี้วัดระหว่างทางและตัวชี้วัดปลายทาง กลุ่มสาระการเรียนรู้วิทยาศาสตร์และเทคโนโลยี ตาม
หลักสูตรแกนกลางการศึกษาขั้นพื้นฐาน พุทธศักราช ๒๕๕๑

ชั้นประถมศึกษาปีที่ ๑ สาระที่ ๑ วิทยาศาสตร์ชีวภาพ

กลุ่มที่	ตัวชี้วัดระหว่างทาง	ตัวชี้วัดปลายทาง
	<p>มาตรฐาน ว ๑.๑ เข้าใจความหลากหลายของระบบนิเวศ ความสัมพันธ์ระหว่างสิ่งไม่มีชีวิตกับสิ่งมีชีวิต และความสัมพันธ์ระหว่างสิ่งมีชีวิตกับสิ่งมีชีวิตต่าง ๆ ในระบบนิเวศ การถ่ายทอดพลังงาน การเปลี่ยนแปลงแทนที่ในระบบนิเวศ ความหมายของประชากร ปัญหาและผลกระทบที่มีต่อ ทรัพยากรธรรมชาติและสิ่งแวดล้อม แนวทางในการอนุรักษ์ทรัพยากรธรรมชาติและการแก้ไข ปัญหาสิ่งแวดล้อมรวมทั้งนำความรู้ไปใช้ประโยชน์</p>	
๑	<p>ว ๑.๑ ป.๑/๑ ระบุชื่อพืชและสัตว์ที่อาศัยอยู่บริเวณต่าง ๆ จากข้อมูลที่รวบรวมได้</p>	<p>ว ๑.๑ ป.๑/๒ บอกสภาพแวดล้อม ที่เหมาะสมกับการดำรงชีวิตของ สัตว์ในบริเวณที่อาศัยอยู่</p>
	<p>มาตรฐาน ว ๑.๒ เข้าใจสมบัติของสิ่งมีชีวิต หน่วยพื้นฐานของสิ่งมีชีวิต การลำเลียงสารเข้าและออกจากเซลล์ ความสัมพันธ์ของโครงสร้างและหน้าที่ของระบบต่าง ๆ ของสัตว์และมนุษย์ที่ทำงานสัมพันธ์กัน ความสัมพันธ์ของโครงสร้างและหน้าที่ของอวัยวะต่าง ๆ ของพืชที่ทำงานสัมพันธ์กัน รวมทั้ง นำความรู้ไปใช้ประโยชน์</p>	
๒	<p>ว ๑.๒ ป.๑/๑ ระบุชื่อ บรรยายลักษณะและบอกหน้าที่ของ ส่วนต่าง ๆ ของร่างกายมนุษย์ สัตว์ และพืชรวมทั้งบรรยาย การทำหน้าที่ร่วมกันของส่วนต่าง ๆ ของร่างกายมนุษย์ในการ ทำกิจกรรมต่าง ๆ จากข้อมูลที่รวบรวมได้</p>	<p>ว ๑.๒ ป.๑/๒ ตระหนักถึงความสำคัญของส่วนต่าง ๆ ของ ร่างกายตนเอง โดยการดูแล ส่วนต่าง ๆ อย่างถูกต้องให้ปลอดภัย และรักษาความสะอาดอยู่เสมอ</p>

สาระที่ ๒ วิทยาศาสตร์กายภาพ

กลุ่มที่	ตัวชี้วัดระหว่างทาง	ตัวชี้วัดปลายทาง
<p>มาตรฐาน ว ๒.๑ เข้าใจสมบัติของสสาร องค์ประกอบของสสาร ความสัมพันธ์ระหว่างสมบัติของสสารกับ โครงสร้าง และแรงยึดเหนี่ยวระหว่างอนุภาค หลักและธรรมชาติของการเปลี่ยนแปลงสถานะ ของสสาร การเกิดสารละลาย และ การเกิดปฏิกิริยาเคมีมาตรฐาน ว ๓.๒ เข้าใจองค์ประกอบและความสัมพันธ์ของระบบโลก กระบวนการเปลี่ยนแปลง ภายในโลก และบนผิวโลก ธรณีพิบัติภัย กระบวนการเปลี่ยนแปลงลมฟ้าอากาศและภูมิอากาศโลกรวมทั้งผลต่อ สิ่งมีชีวิตและสิ่งแวดล้อม</p>		
๓	ว ๒.๑ ป.๑/๑ อธิบายสมบัติที่สังเกตได้ของวัสดุที่ใช้ทำวัตถุ ซึ่งทำจากวัสดุ ชนิดเดียวหรือหลายชนิดประกอบกันโดยใช้ หลักฐานเชิงประจักษ์	ว ๒.๑ ป.๑/๒ ระบุชนิดของ วัสดุ และจัดกลุ่มวัสดุตาม สมบัติ ที่สังเกตได้
	ว ๓.๒ ป.๑/๑ อธิบายลักษณะภายนอกของหินจากลักษณะ เฉพาะตัวที่ สังเกตได้	
	มาตรฐาน ว ๒.๓ เข้าใจความหมายของพลังงาน การเปลี่ยนแปลงและการ ถ่ายโอนพลังงาน ปฏิสัมพันธ์ระหว่าง สสารและพลังงาน พลังงานใน ชีวิตประจำวัน ธรรมชาติของคลื่น ปรากฏการณ์ที่เกี่ยวข้องกับ เสียง แสง และคลื่นแม่เหล็กไฟฟ้า รวมทั้งนำความรู้ไปใช้ประโยชน์	
๔	-	ว ๒.๓ ป.๑/๑ บรรยายการ เกิดเสียง และทิศทางการ เคลื่อนที่ของเสียง จาก หลักฐานเชิงประจักษ์

สาระที่ ๓ วิทยาศาสตร์โลก และอวกาศ

กลุ่มที่	ตัวชี้วัดระหว่างทาง	ตัวชี้วัดปลายทาง
<p>มาตรฐาน ว ๓.๑ เข้าใจองค์ประกอบ ลักษณะ กระบวนการเกิด และวิวัฒนาการของเอกภพ กาแล็กซี ดาวฤกษ์ และ ระบบสุริยะ รวมทั้งปฏิสัมพันธ์ภายในระบบสุริยะที่ส่งผลต่อสิ่งมีชีวิต และการประยุกต์ใช้เทคโนโลยีอวกาศ</p>		
๕	ว ๓.๑ ป.๑/๑ ระบุดาวที่ปรากฏบนท้องฟ้าในเวลากลางวัน และ กลางคืน จากข้อมูลที่รวบรวมได้	ว ๓.๑ ป.๑/๒ อธิบายสาเหตุที่มอง ไม่ เห็นดาวส่วนใหญ่ในเวลา กลางวันจาก หลักฐานเชิงประจักษ์

สาระที่ ๔ เทคโนโลยี

กลุ่มที่	ตัวชี้วัดระหว่างทาง	ตัวชี้วัดปลายทาง
<p>มาตรฐาน ว ๔.๒ เข้าใจและใช้แนวคิดเชิงคำนวณในการแก้ปัญหาที่พบในชีวิตจริงอย่างเป็นขั้นตอนและเป็นระบบ ใช้เทคโนโลยีสารสนเทศและการสื่อสารในการเรียนรู้ การทำงาน และการแก้ปัญหาได้ อย่างมีประสิทธิภาพ รู้เท่าทัน และมีจริยธรรม</p>		
๖	ว ๔.๒ ป.๑/๓ เขียนโปรแกรมอย่างง่าย โดยใช้ซอฟต์แวร์ หรือ สื่อ	ว ๔.๒ ป.๑/๑ แก้ปัญหาอย่างง่าย โดยใช้การลองผิดลองถูก การเปรียบเทียบ ว ๔.๒ ป.๑/๒ แสดงลำดับขั้นตอน การทำงานหรือการแก้ปัญหาอย่างง่ายโดยใช้ภาพ สัญลักษณ์ หรือข้อความ
๗	-	ว ๔.๒ ป.๑/๔ ใช้เทคโนโลยีในการสร้าง จัดเก็บ เรียกใช้ข้อมูล ตามวัตถุประสงค์ ว ๔.๒ ป.๑/๕ ใช้เทคโนโลยี สารสนเทศอย่างปลอดภัย ปฏิบัติ ตามข้อตกลงในการใช้คอมพิวเตอร์ ร่วมกัน ดูแลรักษา อุปกรณ์เบื้องต้น ใช้งานอย่างเหมาะสม
รวม ๑๕ ตัวชี้วัด ๖ ตัวชี้วัดระหว่างทาง ๙ ตัวชี้วัดปลายทาง		

ชั้นประถมศึกษาปีที่ ๒ สาระที่ ๑ วิทยาศาสตร์ชีวภาพ

กลุ่มที่	ตัวชี้วัดระหว่างทาง	ตัวชี้วัดปลายทาง
<p>มาตรฐาน ว ๑.๒ เข้าใจสมบัติของสิ่งมีชีวิต หน่วยพื้นฐานของสิ่งมีชีวิต การลำเลียงสารเข้าและออกจากเซลล์ ความสัมพันธ์ของโครงสร้างและหน้าที่ของระบบต่าง ๆ ของสัตว์และมนุษย์ที่ทำงานสัมพันธ์กัน ความสัมพันธ์ของโครงสร้างและหน้าที่ของอวัยวะต่าง ๆ ของพืชที่ทำงานสัมพันธ์กัน รวมทั้ง นำความรู้ไปใช้ประโยชน์</p>		
๑	ว ๑.๒ ป.๒/๑ ระบุว่าพืชต้องการแสงและน้ำ เพื่อการเจริญเติบโต โดยใช้ข้อมูลจากหลักฐานเชิงประจักษ์	ว ๑.๒ ป.๒/๓ สร้างแบบจำลอง ที่บรรยายวัฏจักรชีวิตของพืชดอก
	ว ๑.๒ ป.๒/๒ ตระหนักถึงความจำเป็นที่พืชต้องได้รับน้ำและแสง เพื่อการเจริญเติบโต โดยดูแลพืชให้ได้รับสิ่งดังกล่าว อย่างเหมาะสม	

ชั้นประถมศึกษาปีที่ ๒ สาระที่ ๑ วิทยาศาสตร์ชีวภาพ

กลุ่มที่	ตัวชี้วัดระหว่างทาง	ตัวชี้วัดปลายทาง
	มาตรฐาน ๑.๓ เข้าใจกระบวนการและความสำคัญของการถ่ายทอดลักษณะทางพันธุกรรม สารพันธุกรรม การเปลี่ยนแปลงทางพันธุกรรมที่มีผลต่อสิ่งมีชีวิต ความหลากหลายทางชีวภาพ และวิวัฒนาการ ของสิ่งมีชีวิต รวมทั้งนำความรู้ไปใช้ประโยชน์	
๒	-	ว ๑.๓ ป.๒/๑ เปรียบเทียบลักษณะของสิ่งมีชีวิตและสิ่งไม่มีชีวิต จากข้อมูลที่รวบรวมได้

สาระที่ ๒ วิทยาศาสตร์กายภาพ

กลุ่มที่	ตัวชี้วัดระหว่างทาง	ตัวชี้วัดปลายทาง
	มาตรฐาน ว ๒.๑ เข้าใจสมบัติของสสาร องค์ประกอบของสสาร ความสัมพันธ์ระหว่างสมบัติของสสารกับโครงสร้างและแรงยึดเหนี่ยวระหว่างอนุภาค หลักและธรรมชาติของการเปลี่ยนแปลงสถานะ ของสสาร การเกิดสสารละลาย และการเกิดปฏิกิริยาเคมี	
๒	ว ๒.๑ ป.๒/๑ เปรียบเทียบสมบัติการดูดซับน้ำของวัสดุโดยใช้หลักฐานเชิงประจักษ์ และระบุการนำสมบัติการดูดซับน้ำของวัสดุไปประยุกต์ใช้ในการทำวัตถุในชีวิตประจำวัน	ว ๒.๑ ป.๒/๔ ตระหนักถึง ประโยชน์ของการนำวัสดุที่ใช้แล้ว กลับมาใช้ใหม่ โดยการนำวัสดุที่ใช้แล้วกลับมาใช้ใหม่
	ว ๒.๑ ป.๒/๒ อธิบายสมบัติที่สังเกตได้ของวัสดุที่เกิดจากการ นำวัสดุมาผสมกันโดยใช้หลักฐานเชิงประจักษ์	
	ว ๒.๑ ป.๒/๓ เปรียบเทียบสมบัติที่สังเกตได้ของวัสดุ เพื่อนำมาทำเป็นวัตถุในการใช้งานตามวัตถุประสงค์และอธิบายการนำ วัสดุที่ใช้แล้วกลับมาใช้ใหม่โดยใช้หลักฐานเชิงประจักษ์	
	มาตรฐาน ว ๒.๓ เข้าใจความหมายของพลังงาน การเปลี่ยนแปลงและการถ่ายโอนพลังงาน ปฏิสัมพันธ์ระหว่างสสารและพลังงาน พลังงานในชีวิตประจำวัน ธรรมชาติของคลื่น ปรากฏการณ์ที่เกี่ยวข้องกับ เสียง แสง และคลื่นแม่เหล็กไฟฟ้า รวมทั้งนำความรู้ไปใช้ประโยชน์	
๔	ว ๒.๓ ป.๒/๑ บรรยายแนวการเคลื่อนที่ของแสงจากแหล่งกำเนิดแสง และอธิบายการมองเห็นวัตถุจากหลักฐาน เชิงประจักษ์	ว ๒.๓ ป.๒/๒ ตระหนักในคุณค่าของความรู้ของการมองเห็นโดยเสนอแนะแนวทางการป้องกันอันตรายจากการมองวัตถุที่อยู่ในบริเวณที่มีแสงสว่างไม่เหมาะสม

สาระที่ ๓ วิทยาศาสตร์โลก และอวกาศ

กลุ่มที่	ตัวชี้วัดระหว่างทาง	ตัวชี้วัดปลายทาง
มาตรฐาน ว ๓.๒ เข้าใจองค์ประกอบและความสัมพันธ์ของระบบโลก กระบวนการเปลี่ยนแปลงภายในโลกและบนผิวโลก ธรณีพิบัติภัย กระบวนการเปลี่ยนแปลงลมฟ้าอากาศและภูมิอากาศโลก รวมทั้งผลต่อสิ่งมีชีวิตและสิ่งแวดล้อม		
๕	ว ๓.๒ ป.๒/๑ ระบุส่วนประกอบของดิน และจำแนกชนิดของดิน โดยใช้ลักษณะเนื้อดินและการจับตัวเป็นเกณฑ์	ว ๓.๒ ป.๒/๒ อธิบายการใช้ประโยชน์จากดิน จากข้อมูล ที่รวบรวมได้

สาระที่ ๔ เทคโนโลยี

กลุ่มที่	ตัวชี้วัดระหว่างทาง	ตัวชี้วัดปลายทาง
มาตรฐาน ว ๔.๒ เข้าใจและใช้แนวคิดเชิงคำนวณในการแก้ปัญหาที่พบในชีวิตจริงอย่างเป็นขั้นตอนและเป็นระบบ ใช้เทคโนโลยีสารสนเทศและการสื่อสารในการเรียนรู้ การทำงาน และการแก้ปัญหาได้ อย่างมีประสิทธิภาพ รู้เท่าทัน และมีจริยธรรม		
๖	ว ๔.๒ ป.๒/๒ เขียนโปรแกรมอย่างง่าย โดยใช้ซอฟต์แวร์หรือสื่อ และตรวจหาข้อผิดพลาดของโปรแกรม	ว ๔.๒ ป.๒/๑ แสดงลำดับขั้นตอนการทำงานหรือการแก้ปัญหาอย่างง่ายโดยใช้ภาพ สัญลักษณ์ หรือข้อความ

กลุ่มที่	ตัวชี้วัดระหว่างทาง	ตัวชี้วัดปลายทาง
๗	-	ว ๔.๒ ป.๒/๓ ใช้เทคโนโลยี ในการสร้าง จัดหมวดหมู่ ค้นหา จัดเก็บ เรียกใช้ข้อมูลตาม วัตถุประสงค์ ว ๔.๒ ป.๒/๔ ใช้เทคโนโลยีสารสนเทศอย่างปลอดภัย ปฏิบัติตามข้อตกลงในการใช้คอมพิวเตอร์ร่วมกัน ดูแลรักษาอุปกรณ์เบื้องต้นใช้งานอย่างเหมาะสม

รวม ๑๖ ตัวชี้วัด ๘ ตัวชี้วัดระหว่างทาง ๘ ตัวชี้วัดปลายทาง

ชั้นประถมศึกษาปีที่ ๓

สาระที่ ๑ วิทยาศาสตร์ชีวภาพ

กลุ่มที่	ตัวชี้วัดระหว่างทาง	ตัวชี้วัดปลายทาง
<p>มาตรฐาน ว ๑.๒ เข้าใจสมบัติของสิ่งมีชีวิต หน่วยพื้นฐานของสิ่งมีชีวิต การลำเลียงสารเข้าและออกจากเซลล์ ความสัมพันธ์ของโครงสร้างและหน้าที่ของระบบต่าง ๆ ของสัตว์และมนุษย์ที่ทำงานสัมพันธ์กัน ความสัมพันธ์ของโครงสร้างและหน้าที่ของอวัยวะต่าง ๆ ของพืชที่ทำงานสัมพันธ์กัน รวมทั้ง นำความรู้ไปใช้ประโยชน์</p>		
๑	ว ๑.๒ ป.๓/๑ บรรยายสิ่งที่จำเป็นต่อการดำรงชีวิต และการเจริญเติบโตของมนุษย์และสัตว์ โดยใช้ข้อมูลที่รวบรวมได้	ว ๑.๒ ป.๓/๔ ตระหนักถึงคุณค่า ของชีวิตสัตว์ โดยไม่ทำให้วัฏจักรชีวิตของสัตว์เปลี่ยนแปลง
	ว ๑.๒ ป.๓/๒ ตระหนักถึงประโยชน์ของอาหาร น้ำ และ อากาศ โดยการดูแลตนเองและสัตว์ให้ได้รับสิ่งเหล่านี้ อย่างเหมาะสม	
	ว ๑.๒ ป.๓/๓ สร้างแบบจำลองที่บรรยายวัฏจักรชีวิตของสัตว์ และเปรียบเทียบวัฏจักรชีวิตของสัตว์บางชนิด	

สาระที่ ๒ วิทยาศาสตร์กายภาพ

กลุ่มที่	ตัวชี้วัดระหว่างทาง	ตัวชี้วัดปลายทาง
<p>มาตรฐาน ว ๒.๑ เข้าใจสมบัติของสสาร องค์ประกอบของสสาร ความสัมพันธ์ระหว่างสมบัติของสสารกับ โครงสร้าง และแรงยึดเหนี่ยวระหว่างอนุภาค หลักและธรรมชาติของการเปลี่ยนแปลงสถานะ ของสสาร การเกิดสารละลาย และการเกิดปฏิกิริยาเคมี</p>		
๒	-	ว ๒.๑ ป.๓/๑ อธิบายว่าวัตถุ ประกอบขึ้นจากชิ้นส่วนย่อย ๆ ซึ่งสามารถแยกออกจากกันได้และ ประกอบกันเป็นวัตถุชิ้นใหม่ได้ โดยใช้หลักฐานเชิงประจักษ์ ว ๒.๑ ป.๓/๒ อธิบายการเปลี่ยนแปลงของวัสดุเมื่อทำให้ร้อนขึ้นหรือทำให้ เย็นลง โดยใช้หลักฐานเชิงประจักษ์

กลุ่มที่	ตัวชี้วัดระหว่างทาง	ตัวชี้วัดปลายทาง
มาตรฐาน ว ๒.๒ เข้าใจธรรมชาติของแรงในชีวิตประจำวัน ผลของแรงที่กระทำต่อวัตถุ ลักษณะการเคลื่อนที่ แบบต่าง ๆ ของวัตถุ รวมทั้งนำความรู้ไปใช้ประโยชน์		
๓	ว ๒.๒ ป.๓/๑ ระบุผลของแรงที่มีต่อการเปลี่ยนแปลง การเคลื่อนที่ของวัตถุจากหลักฐานเชิงประจักษ์	ว ๒.๒ ป.๓/๒ เปรียบเทียบและยกตัวอย่างแรงสัมผัสและแรง ไม่สัมผัสที่มีผลต่อการเคลื่อนที่ของ วัตถุโดยใช้หลักฐานเชิงประจักษ์
	ว ๒.๒ ป.๓/๓ จำแนกวัตถุโดยใช้การติดดูกับแม่เหล็ก เป็นเกณฑ์จากหลักฐานเชิงประจักษ์	
	ว ๒.๒ ป.๓/๔ ระบุขั้วแม่เหล็กและพยากรณ์ผลที่เกิดขึ้น ระหว่างขั้วแม่เหล็กเมื่อนำมาเข้าใกล้กันจากหลักฐาน เชิงประจักษ์	
	มาตรฐาน ว ๒.๓ เข้าใจความหมายของพลังงาน การเปลี่ยนแปลงและการถ่ายโอนพลังงานปฏิสัมพันธ์ระหว่าง สสารและพลังงาน พลังงานในชีวิตประจำวัน ธรรมชาติของคลื่น ปรากฏการณ์ที่เกี่ยวข้องกับ เสียง แสง และคลื่นแม่เหล็กไฟฟ้า รวมทั้งนำความรู้ไปใช้ประโยชน์	
๔	ว ๒.๓ ป.๓/๑ ยกตัวอย่างการเปลี่ยนพลังงานหนึ่งไปเป็น อีกพลังงานหนึ่งจากหลักฐานเชิงประจักษ์	ว ๒.๓ ป.๓/๒ บรรยายการทำงานของเครื่องกำเนิดไฟฟ้าและระบุ แหล่งพลังงานในการผลิตไฟฟ้า จากข้อมูลที่รวบรวมได้ ว ๒.๓ ป.๓/๓ ตระหนัก ในประโยชน์และโทษของไฟฟ้า โดยนำเสนอวิธีการใช้ไฟฟ้า อย่างประหยัดและปลอดภัย

สาระที่ ๓ วิทยาศาสตร์โลก และอวกาศ

กลุ่มที่	ตัวชี้วัดระหว่างทาง	ตัวชี้วัดปลายทาง
มาตรฐาน ว ๓.๑ เข้าใจองค์ประกอบ ลักษณะ กระบวนการเกิด และวิวัฒนาการของเอกภพ กาแล็กซี ดาวฤกษ์ และระบบสุริยะ รวมทั้งปฏิสัมพันธ์ภายในระบบสุริยะที่ส่งผลต่อสิ่งมีชีวิต และการประยุกต์ใช้เทคโนโลยีอวกาศ		
๕	ว ๓.๑ ป.๓/๑ อธิบายแบบรูปเส้นทางการขึ้นและตก ของดวงอาทิตย์โดยใช้หลักฐานเชิงประจักษ์	ว ๓.๑ ป.๓/๒ อธิบายสาเหตุ การเกิดปรากฏการณ์การขึ้นและ ตกของดวงอาทิตย์ การเกิดกลางวัน กลางคืนและการกำหนดทิศ โดยใช้ แบบจำลอง
	ว ๓.๑ ป.๓/๓ ตระหนักถึงความสำคัญของดวงอาทิตย์ โดยบรรยายประโยชน์ของดวงอาทิตย์ต่อสิ่งมีชีวิต	

กลุ่มที่	ตัวชี้วัดระหว่างทาง	ตัวชี้วัดปลายทาง
มาตรฐาน ว ๓.๒ เข้าใจองค์ประกอบและความสัมพันธ์ของระบบโลก กระบวนการเปลี่ยนแปลงภายในโลกและ บนผิวโลก ธรณีพิบัติภัย กระบวนการเปลี่ยนแปลงลมฟ้าอากาศและภูมิอากาศโลก รวมทั้ง ผลต่อสิ่งมีชีวิตและสิ่งแวดล้อม		
๖	ว ๓.๒ ป.๓/๑ ระบุส่วนประกอบของอากาศ บรรยาย ความสำคัญของอากาศ และผลกระทบของมลพิษทางอากาศ ต่อสิ่งมีชีวิต จากข้อมูลที่รวบรวมได้	ว ๓.๒ ป.๓/๒ ตระหนักถึงความสำคัญของอากาศ โดย นำเสนอแนวทางการปฏิบัติตน ในการลดการเกิดมลพิษทางอากาศ
๗	ว ๓.๒ ป.๓/๔ บรรยายประโยชน์และโทษของลม จากข้อมูล ที่รวบรวมได้	ว ๓.๒ ป.๓/๓ อธิบายการเกิดลม จากหลักฐานเชิงประจักษ์

สาระที่ ๔ เทคโนโลยี

กลุ่มที่	ตัวชี้วัดระหว่างทาง	ตัวชี้วัดปลายทาง
มาตรฐาน ว ๔.๒ เข้าใจและใช้แนวคิดเชิงคำนวณในการแก้ปัญหาที่พบในชีวิตจริงอย่างเป็นขั้นตอนและเป็นระบบ ใช้เทคโนโลยีสารสนเทศและการสื่อสารในการเรียนรู้ การทำงาน และการแก้ปัญหาได้ อย่างมีประสิทธิภาพ รู้เท่าทัน และมีจริยธรรม		
๘	ว ๔.๒ ป.๓/๒ เขียนโปรแกรมอย่างง่าย โดยใช้ซอฟต์แวร์หรือสื่อ และตรวจหาข้อผิดพลาดของโปรแกรม	ว ๔.๒ ป.๓/๑ แสดงอัลกอริทึมในการทำงานหรือการแก้ปัญหา อย่างง่าย โดยใช้ภาพ สัญลักษณ์ หรือข้อความ
๙	-	ว ๔.๒ ป.๓/๔ รวบรวม ประมวลผล และนำเสนอข้อมูล โดยใช้ซอฟต์แวร์ตามวัตถุประสงค์
๑๐	-	ว ๔.๒ ป.๓/๓ ใช้อินเทอร์เน็ต ค้นหาความรู้ ๔.๒ ป.๓/๕ ใช้เทคโนโลยีสารสนเทศอย่างปลอดภัย ปฏิบัติ ตามข้อตกลงในการใช้อินเทอร์เน็ต

รวม ๒๕ ตัวชี้วัด ๑๒ ตัวชี้วัดระหว่างทาง ๑๓ ตัวชี้วัดปลายทาง

ชั้นประถมศึกษาปีที่ ๔

สาระที่ ๒ วิทยาศาสตร์ชีวภาพ

กลุ่มที่	ตัวชี้วัดระหว่างทาง	ตัวชี้วัดปลายทาง
<p>มาตรฐาน ว ๑.๒ เข้าใจสมบัติของสิ่งมีชีวิต หน่วยพื้นฐานของสิ่งมีชีวิต การลำเลียงสารเข้าและออกจากเซลล์ ความสัมพันธ์ของโครงสร้างและหน้าที่ของระบบต่าง ๆ ของสัตว์และมนุษย์ที่ทำงานสัมพันธ์กัน ความสัมพันธ์ของโครงสร้างและหน้าที่ของอวัยวะต่าง ๆ ของพืชที่ทำงานสัมพันธ์กัน รวมทั้ง นำความรู้ไปใช้ประโยชน์</p>		
๑	-	<p>ว ๑.๒ ป.๔/๑ บรรยายหน้าที่ของ ราก ลำต้น ใบ และดอกของพืชดอก โดยใช้ข้อมูลที่รวบรวมได้</p>
	<p>มาตรฐาน ๑.๓ เข้าใจกระบวนการและความสำคัญของการถ่ายทอดลักษณะทางพันธุกรรม สารพันธุกรรม การเปลี่ยนแปลงทางพันธุกรรมที่มีผลต่อสิ่งมีชีวิต ความหลากหลายทางชีวภาพและวิวัฒนาการ ของสิ่งมีชีวิต รวมทั้งนำความรู้ไปใช้ประโยชน์</p>	
๒	<p>ว ๑.๓ ป.๔/๑ จำแนกสิ่งมีชีวิตโดยใช้ความเหมือน และความแตกต่างของลักษณะของสิ่งมีชีวิตออกเป็นกลุ่มพืช กลุ่มสัตว์ และกลุ่มที่ไม่ใช่พืชและสัตว์</p>	<p>ว ๑.๓ ป.๔/๒ จำแนกพืชออกเป็น พืชดอกและพืชไม่มีดอก โดยใช้ การมีดอกเป็นเกณฑ์ โดยใช้ข้อมูลที่รวบรวมได้</p> <p>ว ๑.๓ ป.๔/๓ จำแนกสัตว์ออกเป็น สัตว์มีกระดูกสันหลัง และสัตว์ไม่มีกระดูกสันหลัง โดยใช้การมีกระดูก สันหลังเป็นเกณฑ์ โดยใช้ข้อมูลที่รวบรวมได้</p>
	<p>ว ๑.๓ ป.๔/๔ บรรยายลักษณะเฉพาะที่สังเกตได้ของสัตว์ มีกระดูกสันหลังในกลุ่มปลา กลุ่มสัตว์สะเทินน้ำ สะเทินบก กลุ่ม สัตว์เลื้อยคลาน กลุ่มนก และกลุ่มสัตว์เลี้ยงลูกด้วยนม และ ยกตัวอย่างสิ่งมีชีวิตในแต่ละกลุ่ม</p>	

สาระที่ ๒ วิทยาศาสตร์กายภาพ

กลุ่มที่	ตัวชี้วัดระหว่างทาง	ตัวชี้วัดปลายทาง
<p>มาตรฐาน ว ๒.๑ เข้าใจสมบัติของสสาร องค์ประกอบของสสาร ความสัมพันธ์ระหว่างสมบัติของสสารกับ โครงสร้าง และแรงยึดเหนี่ยวระหว่างอนุภาค หลักและธรรมชาติของการเปลี่ยนแปลงสถานะ ของสสาร การเกิดสารละลาย และการเกิดปฏิกิริยาเคมี</p>		
๓	<p>ว ๒.๑ ป.๔/๑ เปรียบเทียบสมบัติทางกายภาพด้านความแข็ง สภาพยืดหยุ่น การนำความร้อน และการนำไฟฟ้าของวัสดุ โดยใช้ หลักฐานเชิงประจักษ์จากการทดลองและระบุการนำ สมบัติเรื่อง ความแข็ง สภาพยืดหยุ่น การนำความร้อน และการนำไฟฟ้าของ วัสดุไปใช้ในชีวิตประจำวันผ่านกระบวนการ ออกแบบชิ้นงาน</p>	<p>ว ๒.๑ ป.๔/๒ แลกเปลี่ยนความคิด กับผู้อื่นโดยการอภิปรายเกี่ยวกับ สมบัติทางกายภาพของวัสดุอย่างมี เหตุผลจากการทดลอง</p>

กลุ่มที่	ตัวชี้วัดระหว่างทาง	ตัวชี้วัดปลายทาง
	ว ๒.๑ ป.๔/๓ เปรียบเทียบสมบัติของสสาร ทั้ง ๓ สถานะ จากข้อมูลที่ได้จากการสังเกตมวล การต้องการที่อยู่รูปร่าง และปริมาตรของสสาร	
	ว ๒.๑ ป.๔/๔ ใช้เครื่องมือเพื่อวัดมวล และปริมาตรของสสาร ทั้ง ๓ สถานะ	
	มาตรฐาน ว ๒.๒ เข้าใจธรรมชาติของแรงในชีวิตประจำวัน ผลของแรงที่กระทำต่อวัตถุ ลักษณะการเคลื่อนที่แบบต่าง ๆ ของวัตถุ รวมทั้งนำความรู้ไปใช้ประโยชน์	
๔	ว ๒.๒ ป.๔/๑ ระบุผลของแรงโน้มถ่วงที่มีต่อวัตถุจากหลักฐาน เชิงประจักษ์	ว ๒.๒ ป.๔/๓ บรรยายมวลของ วัตถุที่มีผลต่อการเปลี่ยนแปลง การเคลื่อนที่ของวัตถุจากหลักฐาน เชิงประจักษ์
	ว ๒.๒ ป.๔/๒ ใช้เครื่องชั่งสปริงในการวัดน้ำหนักของวัตถุ	
	มาตรฐาน ว ๒.๓ เข้าใจความหมายของพลังงาน การเปลี่ยนแปลง และการถ่ายโอนพลังงาน ปฏิสัมพันธ์ระหว่าง สสารและพลังงาน พลังงานในชีวิตประจำวัน ธรรมชาติของคลื่น ปรากฏการณ์ที่เกี่ยวข้องกับ เสียง แสง และคลื่นแม่เหล็กไฟฟ้า รวมทั้งนำความรู้ไปใช้ประโยชน์	
๕	-	ว ๒.๓ ป.๔/๑ จำแนกวัตถุเป็น ตัวกลางโปร่งใส ตัวกลางโปร่งแสง และวัตถุทึบแสง จากลักษณะ การมองเห็นสิ่งต่าง ๆ ผ่านวัตถุนั้น เป็นเกณฑ์ โดยใช้หลักฐาน เชิงประจักษ์

สาระที่ ๓ วิทยาศาสตร์โลก และอวกาศ

กลุ่มที่	ตัวชี้วัดระหว่างทาง	ตัวชี้วัดปลายทาง
	มาตรฐาน ว ๓.๑ เข้าใจองค์ประกอบ ลักษณะ กระบวนการเกิด และวิวัฒนาการของเอกภพ กาแล็กซี ดาวฤกษ์ และระบบสุริยะ รวมทั้งปฏิสัมพันธ์ภายในระบบสุริยะที่ส่งผลต่อสิ่งมีชีวิต และการประยุกต์ใช้เทคโนโลยีอวกาศ	
๖	ว ๓.๑ ป.๔/๑ อธิบายแบบรูปเส้นทางการขึ้นและตก ของดวงจันทร์ โดยใช้หลักฐานเชิงประจักษ์	ว ๓.๑ ป.๔/๒ สร้างแบบจำลองที่ อธิบายแบบรูปการเปลี่ยนแปลง รูปร่างปรากฏของดวงจันทร์และ พยากรณ์รูปร่างปรากฏของดวงจันทร์ ว ๓.๑ ป.๔/๓ สร้างแบบจำลอง แสดงองค์ประกอบของระบบสุริยะ และ อธิบายเปรียบเทียบคาบ การโคจรของดาวเคราะห์ต่าง ๆ จากแบบจำลอง

สาระที่ ๔ เทคโนโลยี

กลุ่มที่	ตัวชี้วัดระหว่างทาง	ตัวชี้วัดปลายทาง
<p>มาตรฐาน ว ๔.๒ เข้าใจและใช้แนวคิดเชิงคำนวณในการแก้ปัญหาที่พบในชีวิตจริงอย่างเป็นขั้นตอนและเป็นระบบ ใช้เทคโนโลยีสารสนเทศและการสื่อสารในการเรียนรู้ การทำงาน และการแก้ปัญหาได้ อย่างมีประสิทธิภาพ รู้เท่าทัน และมีจริยธรรม</p>		
๗	ว ๔.๒ ป.๔/๒ ออกแบบ และเขียนโปรแกรมอย่างง่าย โดยใช้ ซอฟต์แวร์หรือสื่อ และตรวจหาข้อผิดพลาดและแก้ไข	ว ๔.๒ ป.๔/๑ ใช้เหตุผลเชิงตรรกะ ในการแก้ปัญหา การอธิบาย การทำงาน การคาดการณ์ผลลัพธ์ จากปัญหาอย่างง่าย
๘	-	ว ๔.๒ ป.๔/๔ รวบรวม ประเมิน นำเสนอ ข้อมูลและสารสนเทศ โดยใช้ซอฟต์แวร์ที่หลากหลาย เพื่อแก้ปัญหา ในชีวิตประจำวัน
๙	-	ว ๔.๒ ป.๔/๓ ใช้อินเทอร์เน็ต ค้นหาความรู้ และประเมินความ น่าเชื่อถือของข้อมูล ๔.๒ ป.๔/๕ ใช้เทคโนโลยี สารสนเทศอย่างปลอดภัย เข้าใจ สิทธิและหน้าที่ของตน เคารพ ในสิทธิของผู้อื่นแจ้งผู้เกี่ยวข้องเมื่อพบข้อมูลหรือบุคคลที่ไม่เหมาะสม

รวม ๒๑ ตัวชี้วัด ๙ ตัวชี้วัดระหว่างทาง ๑๒ ตัวชี้วัดปลายทาง

ชั้นประถมศึกษาปีที่ ๕

สาระที่ ๑ วิทยาศาสตร์ชีวภาพ

กลุ่มที่	ตัวชี้วัดระหว่างทาง	ตัวชี้วัดปลายทาง
<p>มาตรฐาน ว ๑.๑ เข้าใจความหลากหลายของระบบนิเวศ ความสัมพันธ์ระหว่างสิ่งไม่มีชีวิตกับสิ่งมีชีวิต และความสัมพันธ์ระหว่างสิ่งมีชีวิตกับสิ่งมีชีวิตต่าง ๆ ในระบบนิเวศ การถ่ายทอดพลังงาน การเปลี่ยนแปลงแทนที่ในระบบนิเวศ ความหมายของประชากร ปัญหาและผลกระทบที่มีต่อ ทรัพยากรธรรมชาติและสิ่งแวดล้อมแนวทางการอนุรักษ์ทรัพยากรธรรมชาติและการแก้ไข ปัญหาสิ่งแวดล้อมรวมทั้งนำความรู้ไปใช้ประโยชน์</p>		
๑	ว ๑.๑ ป.๕/๑ บรรยายโครงสร้างและลักษณะของสิ่งมีชีวิต ที่เหมาะสมกับการดำรงชีวิต ซึ่งเป็นผลมาจากการปรับตัว ของสิ่งมีชีวิตในแต่ละแหล่งที่อยู่	ว ๑.๑ ป.๕/๒ อธิบาย ความสัมพันธ์ระหว่างสิ่งมีชีวิตกับ สิ่งมีชีวิต และความสัมพันธ์ระหว่าง สิ่งมีชีวิตกับสิ่งไม่มีชีวิต เพื่อประโยชน์ต่อการดำรงชีวิต ว ๑.๑ ป.๕/๔ ตระหนักในคุณค่า ของสิ่งแวดล้อมที่มีต่อการดำรงชีวิต ของสิ่งมีชีวิต โดยมีส่วนร่วมในการดูแลรักษาสิ่งแวดล้อม
	ว ๑.๑ ป.๕/๓ เขียนโซ่อาหารและระบุบทบาทหน้าที่ของสิ่งมีชีวิตที่เป็นผู้ผลิตและผู้บริโภคในโซ่อาหาร	
	มาตรฐาน ๑.๓ เข้าใจกระบวนการและความสำคัญของการถ่ายทอดลักษณะทางพันธุกรรม สารพันธุกรรม การเปลี่ยนแปลงทางพันธุกรรมที่มีผลต่อสิ่งมีชีวิต ความหลากหลายทางชีวภาพและวิวัฒนาการ ของสิ่งมีชีวิต รวมทั้งนำความรู้ไปใช้ประโยชน์	
๒	ว ๑.๓ ป.๕/๒ แสดงความอยากรู้อยากเห็น โดยการ ถามคำถามเกี่ยวกับลักษณะที่คล้ายคลึงกันของตนเอง กับพ่อแม่	ว ๑.๓ ป.๕/๑ อธิบายลักษณะ ทางพันธุกรรมที่มีการถ่ายทอดจาก พ่อแม่สู่ลูกของพืช สัตว์ และมนุษย์

สาระที่ ๒ วิทยาศาสตร์กายภาพ

กลุ่มที่	ตัวชี้วัดระหว่างทาง	ตัวชี้วัดปลายทาง
<p>มาตรฐาน ว ๒.๑ เข้าใจสมบัติของสสาร องค์ประกอบของสสาร ความสัมพันธ์ระหว่างสมบัติของสสารกับโครงสร้างและแรงยึดเหนี่ยวระหว่างอนุภาค หลักและธรรมชาติของการเปลี่ยนแปลงสถานะ ของสสาร การเกิดสารละลาย และการเกิดปฏิกิริยาเคมี</p>		
๓	ว ๒.๑ ป.๕/๑ อธิบายการเปลี่ยนสถานะของสสาร เมื่อทำให้ สสารร้อนขึ้นหรือเย็นลง โดยใช้หลักฐานเชิงประจักษ์	ว ๒.๑ ป.๕/๔ วิเคราะห์และระบุ การเปลี่ยนแปลงที่ผันกลับได้และการเปลี่ยนแปลงที่ผันกลับไม่ได้
	ว ๒.๑ ป.๕/๒ อธิบายการละลายของสารในน้ำ โดยใช้หลักฐานเชิงประจักษ์	

สาระที่ ๒ วิทยาศาสตร์กายภาพ

กลุ่มที่	ตัวชี้วัดระหว่างทาง	ตัวชี้วัดปลายทาง
	<p>ว ๒.๑ ป.๕/๓ วิเคราะห์การเปลี่ยนแปลงของสารเมื่อเกิด การเปลี่ยนแปลงทางเคมี โดยใช้หลักฐานเชิงประจักษ์</p> <p>มาตรฐาน ว ๒.๒ เข้าใจธรรมชาติของแรงในชีวิตประจำวัน ผลของแรงที่กระทำต่อวัตถุ ลักษณะการเคลื่อนที่ แบบต่าง ๆ ของวัตถุ รวมทั้งนำความรู้ไปใช้ประโยชน์</p>	
๔	ว ๒.๒ ป.๕/๑ อธิบายวิธีการหาแรงลัพธ์ของแรงหลายแรง ในแนวเดียวกันที่กระทำต่อวัตถุในกรณีที่วัตถุอยู่นิ่งจาก หลักฐานเชิงประจักษ์	ว ๒.๒ ป.๕/๔ ระบุผลของแรง เสียดทานที่มีต่อการเปลี่ยนแปลง การเคลื่อนที่ของวัตถุจากหลักฐานเชิงประจักษ์
	ว ๒.๒ ป.๕/๒ เขียนแผนภาพแสดงแรงที่กระทำต่อวัตถุที่อยู่ใน แนวเดียวกันและแรงลัพธ์ที่กระทำต่อวัตถุ	
	ว ๒.๒ ป.๕/๓ ใช้เครื่องชั่งสปริงในการวัดแรงที่กระทำต่อวัตถุ	
	ว ๒.๒ ป.๕/๕ เขียนแผนภาพแสดงแรงเสียดทานและแรงที่อยู่ใน แนวเดียวกันที่กระทำต่อวัตถุ	
	มาตรฐาน ว ๒.๓ เข้าใจความหมายของพลังงาน การเปลี่ยนแปลงและการถ่ายโอนพลังงาน ปฏิสัมพันธ์ระหว่าง สสารและพลังงาน พลังงานในชีวิตประจำวัน ธรรมชาติของคลื่น ปฏิกิริยาการที่เกี่ยวข้อกับ เสียง แสง และคลื่นแม่เหล็กไฟฟ้า รวมทั้งนำความรู้ไปใช้ประโยชน์	
๕	ว ๒.๓ ป.๕/๑ อธิบายการได้ยินเสียงผ่านตัวกลางจากหลักฐาน เชิงประจักษ์	ว ๒.๓ ป.๕/๕ ตระหนักในคุณค่า ของความรู้เรื่องระดับเสียง โดยเสนอแนะแนวทางในการ หลีกเลี่ยงและลดมลพิษทางเสียง
	ว ๒.๓ ป.๕/๒ ระบุตัวแปร ทดลอง และอธิบายลักษณะ และ การเกิดเสียงสูง เสียงต่ำ	
	ว ๒.๓ ป.๕/๓ ออกแบบการทดลองและอธิบายลักษณะ และ การเกิดเสียงดัง เสียงค่อย	
	ว ๒.๓ ป.๕/๔ วัดระดับเสียงโดยใช้เครื่องมือวัดระดับเสียง	

สาระที่ ๓ วิทยาศาสตร์โลก และอวกาศ

กลุ่มที่	ตัวชี้วัดระหว่างทาง	ตัวชี้วัดปลายทาง
<p>มาตรฐาน ว ๓.๑ เข้าใจองค์ประกอบ ลักษณะ กระบวนการเกิด และวิวัฒนาการของเอกภพ กาแล็กซี ดาวฤกษ์ และระบบสุริยะ รวมทั้งปฏิสัมพันธ์ภายในระบบสุริยะที่ส่งผลต่อสิ่งมีชีวิต และการประยุกต์ใช้เทคโนโลยีอวกาศ</p>		
๖	<p>ว ๓.๑ ป.๕/๑ เปรียบเทียบความแตกต่างของดาวเคราะห์ และดาวฤกษ์จากแบบจำลอง</p>	<p>ว ๓.๑ ป.๕/๒ ใช้แผนที่ดาวระบุ ตำแหน่ง และเส้นทางการขึ้นและ ตกของกลุ่มดาว ฤกษ์บนท้องฟ้า และอธิบายแบบรูปเส้นทาง การขึ้น และตกของกลุ่มดาวฤกษ์บนท้องฟ้า ในรอบปี</p>
	<p>มาตรฐาน ว ๓.๒ เข้าใจองค์ประกอบและความสัมพันธ์ ของระบบโลก กระบวนการเปลี่ยนแปลงภายในโลก และ บนผิวโลก ธรณีพิบัติภัย กระบวนการเปลี่ยนแปลงลมฟ้า อากาศและภูมิอากาศโลก รวมทั้งผลต่อสิ่งมีชีวิตและ สิ่งแวดล้อม</p>	
๗	<p>ว ๓.๒ ป.๕/๑ เปรียบเทียบปริมาณน้ำในแต่ละแหล่ง และ ระบุ ปริมาณน้ำที่มนุษย์สามารถนำมาใช้ประโยชน์ได้ จาก ข้อมูล ที่รวบรวมได้</p>	<p>ว ๓.๒ ป.๕/๒ ตระหนักถึงคุณค่า ของน้ำ โดยนำเสนอแนวทางการใช้ น้ำอย่าง ประหยัดและการอนุรักษ์น้ำ ว ๓.๒ ป.๕/๓ สร้างแบบจำลองที่ อธิบายการหมุนเวียน ของน้ำ ในวัฏจักรน้ำ</p>
	<p>ว ๓.๒ ป.๕/๔ เปรียบเทียบกระบวนการเกิดเมฆ หมอก น้ำค้าง และน้ำค้างแข็ง จากแบบจำลอง</p>	
	<p>ว ๓.๒ ป.๕/๕ เปรียบเทียบกระบวนการเกิดฝน หิมะ และ ลูกเห็บ จากข้อมูลที่รวบรวมได้</p>	

สาระที่ ๔ เทคโนโลยี

กลุ่มที่	ตัวชี้วัดระหว่างทาง	ตัวชี้วัดปลายทาง
<p>มาตรฐาน ว ๔.๒ เข้าใจและใช้แนวคิดเชิงคำนวณในการแก้ปัญหาที่พบในชีวิตจริงอย่างเป็นขั้นตอนและเป็นระบบ ใช้เทคโนโลยีสารสนเทศและการสื่อสารในการเรียนรู้ การทำงาน และการแก้ปัญหาได้อย่างมีประสิทธิภาพ รู้เท่าทัน และมีจริยธรรม</p>		
๘	<p>ว ๔.๒ ป.๕/๒ ออกแบบและเขียนโปรแกรมที่มีการใช้เหตุผล เชิงตรรกะอย่างง่าย ตรวจสอบข้อผิดพลาดและแก้ไข</p>	<p>ว ๔.๒ ป.๕/๑ ใช้เหตุผลเชิงตรรกะ ในการแก้ปัญหา การอธิบาย การทำงาน การคาดการณ์ผลลัพธ์ จากปัญหาอย่างง่าย</p>

๑๘

กลุ่มที่	ตัวชี้วัดระหว่างทาง	ตัวชี้วัดปลายทาง
๙	-	<p>ว ๔.๒ ป.๕/๔ รวบรวม ประเมิน นำเสนอ ข้อมูลและสารสนเทศตาม วัตถุประสงค์ โดยใช้ซอฟต์แวร์หรือ บริการบน อินเทอร์เน็ตที่หลากหลาย เพื่อแก้ปัญหา ในชีวิตประจำวัน</p>
๑๐	-	<p>ว ๔.๒ ป.๕/๓ ใช้อินเทอร์เน็ต ค้นหา ข้อมูล ติดต่อสื่อสารและ ทำงานร่วมกัน ประเมิน ความน่าเชื่อถือของข้อมูล ว ๔.๒ ป.๕/๕ ใช้เทคโนโลยี สารสนเทศอย่างปลอดภัย มีมารยาท เข้าใจสิทธิและหน้าที่ ของตน เคารพในสิทธิของผู้อื่น แจ้ง ผู้เกี่ยวข้องเมื่อพบข้อมูล หรือบุคคลที่ไม่เหมาะสม</p>

รวม ๓๒ ตัวชี้วัด ๑๙ ตัวชี้วัดระหว่างทาง ๑๓ ตัวชี้วัดปลายทาง

ชั้นประถมศึกษาปีที่ ๖ สารที่ ๑ วิทยาศาสตร์ชีวภาพ

กลุ่มที่	ตัวชี้วัดระหว่างทาง	ตัวชี้วัดปลายทาง
<p>มาตรฐาน ว ๑.๒ เข้าใจสมบัติของสิ่งมีชีวิต หน่วยพื้นฐานของสิ่งมีชีวิต การลำเลียงสารเข้าและออกจากเซลล์ ความสัมพันธ์ของโครงสร้างและหน้าที่ของระบบต่าง ๆ ของสัตว์และมนุษย์ที่ทำงานสัมพันธ์กัน ความสัมพันธ์ของโครงสร้างและหน้าที่ของอวัยวะต่าง ๆ ของพืชที่ทำงานสัมพันธ์กัน รวมทั้ง นำความรู้ไปใช้ประโยชน์</p>		
	<p>ว ๑.๒ ป.๖/๑ ระบุสารอาหารและบอกประโยชน์ของสารอาหาร แต่ละประเภทจากอาหารที่ตนเองรับประทาน</p>	<p>ว ๑.๒ ป.๖/๓ ตระหนักถึง ความสำคัญของสารอาหาร โดยการเลือกรับประทานอาหารที่มีสารอาหารครบถ้วนในสัดส่วน ที่เหมาะสมกับเพศและวัย รวมทั้ง ปลอดภัยต่อสุขภาพ</p>
	๑	
๒	<p>ว ๑.๒ ป.๖/๒ บอกแนวทางในการเลือกรับประทานอาหาร ให้ได้สารอาหารครบถ้วน ในสัดส่วนที่ เหมาะสมกับเพศและวัย รวมทั้งความปลอดภัยต่อสุขภาพ</p>	<p>ว ๑.๒ ป.๖/๕ ตระหนักถึง ความสำคัญของระบบย่อยอาหาร โดยการบอกแนวทางในการดูแล รักษาอวัยวะในระบบย่อยอาหารให้ทำงานเป็นปกติ</p>

สารที่ ๒ วิทยาศาสตร์กายภาพ

กลุ่มที่	ตัวชี้วัดระหว่างทาง	ตัวชี้วัดปลายทาง
<p>มาตรฐาน ว ๒.๑ เข้าใจสมบัติของสสาร องค์ประกอบของสสาร ความสัมพันธ์ระหว่างสมบัติของสสารกับโครงสร้างและแรงยึดเหนี่ยวระหว่างอนุภาค หลักและธรรมชาติของการเปลี่ยนแปลงสถานะ ของสสาร การเกิดสารละลาย และการเกิดปฏิกิริยาเคมี</p>		
๓	-	<p>ว ๒.๑ ป.๖/๑ อธิบายและ เปรียบเทียบ การแยกสารผสม โดยการหยิบออก การร่อน การใช้ แม่เหล็กดึงดูด การรินออก การกรอง และการตกตะกอน โดยใช้ หลักฐานเชิงประจักษ์ รวมทั้ง ระบุวิธีแก้ปัญหาในชีวิตประจำวัน เกี่ยวกับการแยกสาร</p>

กลุ่มที่	ตัวชี้วัดระหว่างทาง	ตัวชี้วัดปลายทาง
มาตรฐาน ว ๒.๒ เข้าใจธรรมชาติของแรงในชีวิตประจำวัน ผลของแรงที่กระทำต่อวัตถุ ลักษณะการเคลื่อนที่ แบบต่าง ๆ ของวัตถุ รวมทั้งนำความรู้ไปใช้ประโยชน์		
๔	-	ว ๒.๒ ป.๖/๑ อธิบายการเกิดและ ผลของแรงไฟฟ้าซึ่งเกิดจากวัตถุ ที่ผ่านการขั้ดถู โดยใช้หลักฐาน เชิงประจักษ์
๕	ว ๒.๓ ป.๖/๑ ระบุส่วนประกอบและบรรยายหน้าที่ของแต่ละ ส่วนประกอบของวงจรไฟฟ้าอย่างง่าย จากหลักฐานเชิงประจักษ์	ว ๒.๓ ป.๖/๔ ตระหนักถึง ประโยชน์ของความรู้ของการต่อ เซลล์ไฟฟ้าแบบอนุกรม โดยบอก ประโยชน์และการประยุกต์ใช้ในชีวิตประจำวันว ๒.๓ ป.๖/๖ ตระหนักถึง ประโยชน์ของความรู้ของการต่อ หลอดไฟฟ้าแบบอนุกรมและ แบบขนาน โดยบอกประโยชน์ ข้อจำกัด และการประยุกต์ใช้ ในชีวิตประจำวัน
	ว ๒.๓ ป.๖/๒ เขียนแผนภาพและต่อวงจรไฟฟ้าอย่างง่าย	
	ว ๒.๓ ป.๖/๓ ออกแบบการทดลองและทดลองด้วยวิธีที่เหมาะสมในการอธิบายวิธีการและผลของการต่อ เซลล์ไฟฟ้า แบบอนุกรม	
	ว ๒.๓ ป.๖/๕ ออกแบบการทดลองและทดลองด้วยวิธีที่เหมาะสมในการอธิบายการต่อหลอดไฟฟ้าแบบอนุกรม และ แบบขนาน	
๖	ว ๒.๓ ป.๖/๘ เขียนแผนภาพรังสีของแสงแสดงการเกิดเงามืด เงามัว	ว ๒.๓ ป.๖/๗ อธิบายการเกิดเงามืด เงามัวจากหลักฐานเชิงประจักษ์

สาระที่ ๓ วิทยาศาสตร์โลก และอวกาศ

กลุ่มที่	ตัวชี้วัดระหว่างทาง	ตัวชี้วัดปลายทาง
มาตรฐาน ว ๓.๑ เข้าใจองค์ประกอบ ลักษณะ กระบวนการเกิด และวิวัฒนาการของเอกภพ กาแล็กซี ดาวฤกษ์ และระบบสุริยะ รวมทั้งปฏิสัมพันธ์ภายในระบบสุริยะที่ส่งผลต่อสิ่งมีชีวิต และการประยุกต์ใช้เทคโนโลยีอวกาศ		
๗	-	ว ๓.๑ ป.๖/๑ สร้างแบบจำลองที่ อธิบายการเกิด และเปรียบเทียบ ปรากฏการณ์สุริยุปราคาและ จันทรุปราคา
๘	-	ว ๓.๑ ป.๖/๒ อธิบายพัฒนาการ ของเทคโนโลยีอวกาศ และ ยกตัวอย่างการนำเทคโนโลยีอวกาศ มาใช้ประโยชน์ในชีวิตประจำวัน จากข้อมูลที่รวบรวมได้

กลุ่มที่	ตัวชี้วัดระหว่างทาง	ตัวชี้วัดปลายทาง
	<p>มาตรฐาน ว ๓.๒ เข้าใจองค์ประกอบและความสัมพันธ์ของระบบโลก กระบวนการเปลี่ยนแปลงภายในโลก และบนผิวโลก ธรณีพิบัติภัย กระบวนการเปลี่ยนแปลงลมฟ้าอากาศและภูมิอากาศโลก รวมทั้งผลต่อสิ่งมีชีวิต และสิ่งแวดล้อม</p>	
๙	<p>ว ๓.๒ ป.๖/๒ บรรยายและยกตัวอย่างการใช้ประโยชน์ของหิน และแร่ในชีวิตประจำวัน จากข้อมูลที่รวบรวมได้</p>	<p>ว ๓.๒ ป.๖/๑ เปรียบเทียบ กระบวนการเกิดหินอัคนี หินตะกอน และหินแปร และอธิบายวัฏจักรหินจากแบบจำลอง ว ๓.๒ ป.๖/๓ สร้างแบบจำลองที่ อธิบายการเกิดซากดึกดำบรรพ์และ คาคคเนสภาพแวดล้อมในอดีต ของซากดึกดำบรรพ์</p>
๑๐	<p>ว ๓.๒ ป.๖/๔ เปรียบเทียบการเกิด ลมบก ลมทะเล และมรสุม รวมทั้ง อธิบายผลที่มีต่อสิ่งมีชีวิตและสิ่งแวดล้อม จากแบบจำลอง ว ๓.๒ ป.๖/๕ อธิบายผลของมรสุม ต่อการเกิดฤดูของประเทศไทย จากข้อมูลที่รวบรวมได้</p>	
๑๑	<p>ว ๓.๒ ป.๖/๖ บรรยายลักษณะและผลกระทบของน้ำท่วม การกัดเซาะชายฝั่ง ดินถล่ม แผ่นดินไหว สึนามิ</p>	<p>ว ๓.๒ ป.๖/๗ ตระหนักถึง ผลกระทบของภัยธรรมชาติและ ธรณีพิบัติภัย โดยนำเสนอแนวทาง ในการเฝ้าระวังและปฏิบัติตน ให้ปลอดภัยจากภัยธรรมชาติและ ธรณีพิบัติภัยที่อาจเกิดในท้องถิ่น</p>
๑๒	<p>ว ๓.๒ ป.๖/๘ สร้างแบบจำลองที่อธิบายการเกิดปรากฏการณ์ เรือนกระจก และผลของปรากฏการณ์เรือนกระจกต่อสิ่งมีชีวิต</p>	<p>ว ๓.๒ ป.๖/๙ ตระหนักถึง ผลกระทบของปรากฏการณ์ เรือนกระจก โดยนำเสนอแนวทาง การปฏิบัติตนเพื่อลดกิจกรรม ที่ก่อให้เกิดแก๊สเรือนกระจก</p>

สาระที่ ๔ เทคโนโลยี

กลุ่มที่	ตัวชี้วัดระหว่างทาง	ตัวชี้วัดปลายทาง
<p>มาตรฐาน ว ๔.๒ เข้าใจและใช้แนวคิดเชิงคำนวณในการแก้ปัญหาที่พบในชีวิตจริงอย่างเป็นขั้นตอนและเป็นระบบ ใช้เทคโนโลยีสารสนเทศและการสื่อสารในการเรียนรู้ การทำงาน และการแก้ปัญหาได้ อย่างมีประสิทธิภาพ รู้เท่าทัน และมีจริยธรรม</p>		
๑๓	<p>ว ๔.๒ ป.๖/๒ ออกแบบและเขียนโปรแกรมอย่างง่าย เพื่อใช้ แก้ปัญหาในชีวิตประจำวัน ตรวจสอบข้อผิดพลาดของโปรแกรม และแก้ไข</p>	<p>ว ๔.๒ ป.๖/๑ ใช้เหตุผลเชิงตรรกะ ในการอธิบายและออกแบบวิธีการ แก้ปัญหาที่พบในชีวิตประจำวัน</p>
๑๔	-	<p>ว ๔.๒ ป.๖/๓ ใช้อินเทอร์เน็ต ในการค้นหาข้อมูลอย่างมีประสิทธิภาพ ว ๔.๒ ป.๖/๔ ใช้เทคโนโลยี สารสนเทศทำงานร่วมกันอย่างปลอดภัย เข้าใจสิทธิและหน้าที่ ของตน เคารพในสิทธิของผู้อื่น แจ้งผู้เกี่ยวข้องเมื่อพบข้อมูล หรือบุคคลที่ไม่เหมาะสม</p>
<p>รวม ๓๐ ตัวชี้วัด ๑๒ ตัวชี้วัดระหว่างทาง ๑๘ ตัวชี้วัดปลายทาง</p>		

ตัวชี้วัดระหว่างทางและตัวชี้วัดปลายทาง ตามหลักสูตรแกนกลางการศึกษาขั้นพื้นฐาน พุทธศักราช

๒๕๕๑

กลุ่มสาระการเรียนรู้สังคมศึกษา ศาสนาและวัฒนธรรม

สำนักวิชาการและมาตรฐานการศึกษา สำนักงานคณะกรรมการการศึกษาขั้นพื้นฐาน

กระทรวงศึกษาธิการ

สรุปตัวชี้วัดระหว่างทางและตัวชี้วัดปลายทาง กลุ่มสาระการเรียนรู้สังคมศึกษา ศาสนาและวัฒนธรรม

ตามหลักสูตรแกนกลางการศึกษาขั้นพื้นฐาน พุทธศักราช ๒๕๕๑

ชั้น	ตัวชี้วัดทั้งหมด	ตัวชี้วัดระหว่างทาง	ตัวชี้วัดปลายทาง	หมายเหตุ
ป.๑	๓๑	๒๒	๙	
ป.๒	๓๔	๒๒	๑๒	
ป.๓	๓๙	๓๐	๙	
ป.๔	๓๘	๒๖	๑๒	
ป.๕	๓๖	๒๒	๑๔	
ป.๖	๓๙	๒๔	๑๕	
ม.๑	๔๕	๒๗	๑๘	
ม.๒	๔๕	๓๐	๑๕	
ม.๓	๕๐	๓๓	๑๗	
ม.๔ - ๖	๖๑	๔๒	๑๙	
รวม	๔๑๘	๒๗๘	๑๔๐	

ตัวชี้วัดระหว่างทางและตัวชี้วัดปลายทาง กลุ่มสาระการเรียนรู้สังคมศึกษา ศาสนาและวัฒนธรรม ตาม
หลักสูตรแกนกลางการศึกษาขั้นพื้นฐาน พุทธศักราช ๒๕๕๑

ชั้นประถมศึกษาปีที่ ๑

สาระที่ ๑ ศาสนา ศิลธรรม จริยธรรม

กลุ่มที่	ตัวชี้วัดระหว่างทาง	ตัวชี้วัดปลายทาง
<p>มาตรฐาน ส ๑.๑ รู้และเข้าใจประวัติ ความสำคัญ ศาสนา หลักธรรมของพระพุทธศาสนาหรือศาสนาที่ตนนับถือ และศาสนาอื่น มีศรัทธาที่ถูกต้อง ยึดมั่น และปฏิบัติตามหลักธรรม เพื่ออยู่ร่วมกันอย่างสันติสุข</p>		
๑	ส ๑.๑ ป.๑/๑ บอกพุทธประวัติ หรือประวัติของศาสนา ที่ตนนับถือโดยสังเขป	<p>ส ๑.๑ ป.๑/๓ บอกความหมาย ความสำคัญ และเคารพพระรัตนตรัย ปฏิบัติตามหลักธรรมโอวาท ๓ ในพระพุทธศาสนาหรือหลักธรรม ของศาสนาที่ตนนับถือตามที่กำหนด</p>
	ส ๑.๑ ป.๑/๒ ชื่นชมและบอกแบบอย่างการดำเนินชีวิตและ ข้อคิดจากประวัติสาวก ชาดก/เรื่องเล่าและศาสนิกชนตัวอย่างตามที่กำหนด	
	ส ๑.๑ ป.๑/๔ เห็นคุณค่าและสวดมนต์ แผ่เมตตา มีสติ ที่เป็นพื้นฐานของสมาธิในพระพุทธศาสนา หรือการพัฒนาจิต ตามแนวทางของศาสนาที่ตนนับถือตามที่กำหนด	
	มาตรฐาน ส ๑.๒ เข้าใจ ตระหนักและปฏิบัติตนเป็นศาสนิกชนที่ดี และธำรงรักษาพระพุทธศาสนาหรือศาสนา ที่ตนนับถือ	
๒	ส ๑.๒ ป.๑/๑ บำเพ็ญประโยชน์ต่อวัด หรือศาสนสถานของศาสนาที่ตนนับถือ	<p>ส ๑.๒ ป.๑/๓ ปฏิบัติตนในศาสนพิธี พิธีกรรม และวันสำคัญทางศาสนาตามที่กำหนดได้ถูกต้อง</p>
	ส ๑.๒ ป.๑/๒ แสดงตนเป็นพุทธมามกะ หรือแสดงตนเป็น ศาสนิกชนของศาสนาที่ตนนับถือ	

สาระที่ ๒ หน้าที่พลเมือง วัฒนธรรม และการดำเนินชีวิตในสังคม

กลุ่มที่	ตัวชี้วัดระหว่างทาง	ตัวชี้วัดปลายทาง
<p>มาตรฐาน ส ๒.๑ เข้าใจและปฏิบัติตนตามหน้าที่ของการเป็นพลเมืองดี มีค่านิยมที่ดีงาม และดำรงรักษา ประเพณีและวัฒนธรรมไทย ดำรงชีวิตอยู่ร่วมกันในสังคมไทย และสังคมโลกอย่างสันติสุข</p> <p>มาตรฐาน ส ๒.๒ เข้าใจระบบการเมืองการปกครองในสังคมปัจจุบัน ยึดมั่น ศรัทธา และดำรงรักษาไว้ซึ่ง การปกครองระบอบประชาธิปไตยอันมีพระมหากษัตริย์ทรงเป็นประมุข</p>		
๓	ส ๒.๑ ป.๑/๑ บอกประโยชน์และปฏิบัติตนเป็นสมาชิกที่ดีของ ครอบครัวและโรงเรียน	ส ๒.๒ ป.๑/๓ มีส่วนร่วมในการ ตัดสินใจและทำกิจกรรม ในครอบครัวและโรงเรียน ตามกระบวนการประชาธิปไตย
	ส ๒.๑ ป.๑/๒ ยกตัวอย่างความสามารถและความดีของตนเอง ผู้อื่นและบอกผลจากการกระทำนั้น	
	ส ๒.๒ ป.๑/๑ บอกโครงสร้าง บทบาท และหน้าที่ของสมาชิก ในครอบครัวและโรงเรียน	
	ส ๒.๒ ป.๑/๒ ระบุบทบาท สิทธิ หน้าที่ของตนเองในครอบครัว และโรงเรียน	

สาระที่ ๓ เศรษฐศาสตร์

กลุ่มที่	ตัวชี้วัดระหว่างทาง	ตัวชี้วัดปลายทาง
<p>มาตรฐาน ส ๓.๑ เข้าใจและสามารถบริหารจัดการทรัพยากรในการผลิตและการบริโภค การใช้ทรัพยากร ที่มีอยู่จำกัดได้อย่างมีประสิทธิภาพและคุ้มค่า รวมทั้งเข้าใจหลักการของเศรษฐกิจพอเพียง เพื่อการดำรงชีวิตอย่างมีดุลยภาพ</p> <p>มาตรฐาน ส ๓.๒ เข้าใจระบบและสถาบันทางเศรษฐกิจต่าง ๆ ความสัมพันธ์ทางเศรษฐกิจและความจำเป็น ของการร่วมมือกันทางเศรษฐกิจในสังคมโลก</p>		
๔	ส ๓.๑ ป.๑/๑ ระบุสินค้า และบริการที่ใช้ประโยชน์ ในชีวิตประจำวัน	ส ๓.๑ ป.๑/๒ ยกตัวอย่าง การใช้จ่ายเงินในชีวิตประจำวัน ที่ไม่เกินตัวและเห็นประโยชน์ ของการออมส ๓.๑ ป.๑/๓ ยกตัวอย่างการใช้ทรัพยากรในชีวิตประจำวัน อย่างประหยัด
	ส ๓.๒ ป.๑/๑ อธิบายเหตุผลความจำเป็นที่คนต้องทำงานอย่างสุจริต	

สาระที่ ๔ ประวัติศาสตร์

กลุ่มที่	ตัวชี้วัดระหว่างทาง	ตัวชี้วัดปลายทาง
<p>มาตรฐาน ส ๔.๑ เข้าใจความหมาย ความสำคัญของเวลาและยุคสมัยทางประวัติศาสตร์ สามารถใช้วิธีการ ทางประวัติศาสตร์มาวิเคราะห์เหตุการณ์ต่าง ๆ อย่างเป็นระบบ</p> <p>มาตรฐาน ส ๔.๒ เข้าใจพัฒนาการของมนุษยชาติจากอดีตจนถึงปัจจุบันในด้านความสัมพันธ์และ การเปลี่ยนแปลงของเหตุการณ์อย่างต่อเนื่อง ตระหนักถึงความสำคัญ และสามารถวิเคราะห์ ผลกระทบที่เกิดขึ้น</p>		
๕	<p>ส ๔.๑ ป.๑/๑ บอกวัน เดือน ปี และการนับช่วงเวลา ตามปฏิทินที่ใช้ในชีวิตประจำวัน</p> <p>ส ๔.๑ ป.๑/๒ เรียงลำดับเหตุการณ์ในชีวิตประจำวัน ตามวันเวลาที่เกิดขึ้น</p> <p>ส ๔.๑ ป.๑/๓ บอกประวัติความเป็นมาของตนเองและ ครอบครัวโดย สอบถามผู้เกี่ยวข้อง</p> <p>ส ๔.๒ ป.๑/๑ บอกความเปลี่ยนแปลงของสภาพแวดล้อม สิ่งของ เครื่องใช้ หรือการดำเนินชีวิตของตนเองกับสมัยของ พ่อแม่ ปู่ย่า ตายาย</p>	<p>ส ๔.๒ ป.๑/๒ บอก เหตุการณ์ ที่เกิดขึ้นในอดีตที่มีผลกระทบต่อตนเองในปัจจุบัน</p>
<p>มาตรฐาน ส ๔.๓ เข้าใจความเป็นมาของชาติไทย วัฒนธรรม ภูมิปัญญาไทย มีความรัก ความภูมิใจ และธำรงความเป็นไทย</p>		
๖	<p>ส ๔.๓ ป.๑/๑ อธิบายความหมายและความสำคัญของ สัญลักษณ์สำคัญของชาติไทย และปฏิบัติตนได้ถูกต้อง</p>	<p>ส ๔.๓ ป.๑/๓ ระบุสิ่งที่ตนรักและ ภาคภูมิใจในท้องถิ่น</p>
	<p>ส ๔.๓ ป.๑/๒ บอกสถานที่สำคัญซึ่งเป็นแหล่งวัฒนธรรม ในชุมชน</p>	

สาระที่ ๕ ภูมิศาสตร์

กลุ่มที่	ตัวชี้วัดระหว่างทาง	ตัวชี้วัดปลายทาง
<p>มาตรฐาน ส ๕.๑ เข้าใจลักษณะทางกายภาพของโลก และความสัมพันธ์ของสรรพสิ่งซึ่งมีผลต่อกัน ใช้แผนที่ และเครื่องมือทางภูมิศาสตร์ ในการค้นหา วิเคราะห์ และสรุปข้อมูล ตลอดจนใช้ภูมิสารสนเทศ อย่างมีประสิทธิภาพ</p> <p>มาตรฐาน ส ๕.๒ เข้าใจปฏิสัมพันธ์ระหว่างมนุษย์กับสิ่งแวดล้อมทางกายภาพที่ก่อให้เกิดการสร้างสรรค์ วิธีการดำเนินชีวิต มีจิตสำนึกและมีส่วนร่วมในการจัดทรัพยากรธรรมชาติและสิ่งแวดล้อม เพื่อการพัฒนาที่ยั่งยืน</p>		
๗	ส ๕.๑ ป.๑/๑ จำแนกสิ่งแวดล้อมรอบตัวที่เกิดขึ้นเอง ตามธรรมชาติและที่มนุษย์สร้างขึ้น	ส ๕.๒ ป.๑/๑ บอกสิ่งแวดล้อม ที่เกิดตามธรรมชาติที่ส่งผลต่อความเป็นอยู่ของมนุษย์
	ส ๕.๑ ป.๑/๒ ระบุความสัมพันธ์ของตำแหน่ง ระยะ ทิศของสิ่งต่าง ๆ	
	ส ๕.๑ ป.๑/๓ ใช้แผนผังแสดงตำแหน่งของสิ่งต่าง ๆ ในห้องเรียน	
<p>มาตรฐาน ส ๕.๑ เข้าใจลักษณะทางกายภาพของโลก และความสัมพันธ์ของสรรพสิ่งซึ่งมีผลต่อกัน ใช้แผนที่ และเครื่องมือทางภูมิศาสตร์ ในการค้นหา วิเคราะห์ และสรุปข้อมูล ตลอดจนใช้ภูมิสารสนเทศ อย่างมีประสิทธิภาพ</p> <p>มาตรฐาน ส ๕.๒ เข้าใจปฏิสัมพันธ์ระหว่างมนุษย์กับสิ่งแวดล้อมทางกายภาพที่ก่อให้เกิดการสร้างสรรค์ วิธีการดำเนินชีวิต มีจิตสำนึกและมีส่วนร่วมในการจัดทรัพยากรธรรมชาติและสิ่งแวดล้อม เพื่อการพัฒนาที่ยั่งยืน</p>		
๘	ส ๕.๑ ป.๑/๔ สังเกตและบอกการเปลี่ยนแปลงของสภาพอากาศ ในรอบวัน	ส ๕.๒ ป.๑/๓ มีส่วนร่วมในการ ดูแลสิ่งแวดล้อมที่บ้านและห้องเรียน
	ส ๕.๒ ป.๑/๒ สังเกตและเปรียบเทียบการเปลี่ยนแปลงของ สิ่งแวดล้อมเพื่อการปฏิบัติตนอย่างเหมาะสม	

รวม ๓๑ ตัวชี้วัด ๒๒ ตัวชี้วัดระหว่างทาง ๙ ตัวชี้วัดปลายทาง

ชั้นประถมศึกษาปีที่ ๒

สาระที่ ๑ ศาสนา ศิลปกรรม จริยธรรม

กลุ่ม ที่	ตัวชี้วัดระหว่างทาง	ตัวชี้วัดปลายทาง
<p>มาตรฐาน ส ๑.๑ รู้และเข้าใจประวัติ ความสำคัญ ศาสดา หลักธรรมของพระพุทธศาสนาหรือศาสนาที่ตนนับถือ และศาสนาอื่น มีศรัทธาที่ถูกต้อง ยึดมั่น และปฏิบัติตามหลักธรรม เพื่ออยู่ร่วมกันอย่างสันติสุข</p>		
๑	<p>ส ๑.๑ ป.๒/๑ บอกความสำคัญของพระพุทธศาสนาหรือศาสนาที่ตนนับถือ</p>	<p>ส ๑.๑ ป.๒/๔ บอกความหมาย ความสำคัญ และเคารพ พระรัตนตรัย ปฏิบัติตามหลักธรรม โอวาท ๓ ในพระพุทธศาสนา หรือ หลักธรรมของศาสนาที่ตนนับถือ ตามที่กำหนดส ๑.๑ ป.๒/๕ ชื่นชมการทำความดี ของตนเอง บุคคลในครอบครัวและ ในโรงเรียน ตามหลักศาสนา</p>
	<p>ส ๑.๑ ป.๒/๒ สรุปรูปพุทธประวัติ ตั้งแต่ประสูติจนถึง การออกผนวช หรือประวัติศาสดาที่ตนนับถือตามที่กำหนด</p>	
	<p>ส ๑.๑ ป.๒/๓ ชื่นชมและบอกแบบอย่างการดำเนินชีวิต และข้อคิดจากประวัติสาวก ชาดก เรื่องเล่าและศาสนิกชน ตัวอย่างตามที่กำหนด</p>	
	<p>ส ๑.๑ ป.๒/๖ เห็นคุณค่าและสวดมนต์ แผ่เมตตา มีสติที่เป็นพื้นฐานของสมาธิในพระพุทธศาสนาหรือการพัฒนาจิต ตามแนวทางของศาสนาที่ตนนับถือตามที่กำหนด</p>	
	<p>ส ๑.๑ ป.๒/๗ บอกชื่อศาสนา ศาสดา และความสำคัญ ของ คัมภีร์ของศาสนาที่ตนนับถือและศาสนาอื่น ๆ</p>	
<p>มาตรฐาน ส ๑.๒ เข้าใจ ตระหนักและปฏิบัติตนเป็นศาสนิกชนที่ดี และธำรงรักษาพระพุทธศาสนาหรือ ศาสนาที่ตนนับถือ</p>		
๒	<p>ส ๑.๒ ป.๒/๑ ปฏิบัติตนอย่างเหมาะสมต่อสาวกของศาสนา ที่ตนนับถือ ตามที่กำหนดได้ถูกต้อง</p>	<p>ส ๑.๒ ป.๒/๒ ปฏิบัติตนในศาสนพิธี พิธีกรรม และวันสำคัญทางศาสนา ตามที่กำหนดได้ถูกต้อง</p>

สาระที่ ๒ หน้าที่พลเมือง วัฒนธรรม และการดำเนินชีวิตในสังคม

กลุ่มที่	ตัวชี้วัดระหว่างทาง	ตัวชี้วัดปลายทาง
<p>มาตรฐาน ส ๒.๑ เข้าใจและปฏิบัติตนตามหน้าที่ของการเป็นพลเมืองดี มีค่านิยมที่ดีงาม และธำรงรักษา ประเพณี และวัฒนธรรมไทย ดำรงชีวิตอยู่ร่วมกันในสังคมไทย และสังคมโลกอย่างสันติสุข มาตรฐาน ส ๒.๒ เข้าใจระบบ การเมืองการปกครองในสังคมปัจจุบัน ยึดมั่น ศรัทธา และธำรงรักษาไว้ซึ่งการปกครองระบอบประชาธิปไตยอันมี พระมหากษัตริย์ทรงเป็นประมุข</p>		
๓	ส ๒.๑ ป.๒/๒ ปฏิบัติตนตามมารยาทไทย	<p>ส ๒.๑ ป.๒/๑ ปฏิบัติตน ตามข้อตกลง กติกา กฎ ระเบียบ และหน้าที่ที่ต้อง ปฏิบัติ ในชีวิตประจำวันส ๒.๑ ป.๒/๓ แสดงพฤติกรรม ในการยอมรับความคิดเห็น ความเชื่อ และการปฏิบัติของบุคคลอื่น ที่แตกต่างกันโดยปราศจากอคติ</p>
	ส ๒.๑ ป.๒/๔ เคารพในสิทธิ เสรีภาพของตนเองและผู้อื่น	
	ส ๒.๒ ป.๒/๑ อธิบายความสัมพันธ์ของตนเอง และสมาชิก ในครอบครัวในฐานะเป็นส่วนหนึ่งของชุมชน	
	ส ๒.๒ ป.๒/๒ ระบุผู้มีบทบาท อำนาจในการตัดสินใจ ใน โรงเรียน และชุมชน	

สาระที่ ๓ เศรษฐศาสตร์

กลุ่มที่	ตัวชี้วัดระหว่างทาง	ตัวชี้วัดปลายทาง
<p>มาตรฐาน ส ๓.๑ เข้าใจและสามารถบริหารจัดการทรัพยากรในการผลิตและการบริโภค การใช้ทรัพยากร ที่มีอยู่จำกัด ได้อย่างมีประสิทธิภาพและคุ้มค่า รวมทั้งเข้าใจหลักการของเศรษฐกิจพอเพียง เพื่อการดำรงชีวิตอย่างมีดุลยภาพ</p>		
๔	ส ๓.๑ ป.๒/๒ บอกที่มาของรายได้และรายจ่ายของตนเอง และครอบครัว	<p>ส ๓.๑ ป.๒/๔ สรุปผลดีของ การใช้จ่าย ที่เหมาะสมกับรายได้และการออม</p>
	ส ๓.๑ ป.๒/๓ บันทึกรายรับ-รายจ่ายของตนเอง	
<p>มาตรฐาน ส ๓.๑ เข้าใจและสามารถบริหารจัดการทรัพยากรในการผลิตและการบริโภค การใช้ทรัพยากร ที่มีอยู่ จำกัดได้อย่างมีประสิทธิภาพและคุ้มค่า รวมทั้งเข้าใจหลักการของเศรษฐกิจพอเพียง เพื่อการดำรงชีวิตอย่างมีดุลย ภาพมาตรฐาน ส ๓.๒ เข้าใจระบบและสถาบันทางเศรษฐกิจต่าง ๆ ความสัมพันธ์ทางเศรษฐกิจและความจำเป็น ของการร่วมมือกันทางเศรษฐกิจในสังคมโลก</p>		
๕	ส ๓.๑ ป.๒/๑ ระบุทรัพยากรที่นำมาผลิตสินค้าและบริการ ที่ ใช้ในชีวิตประจำวัน	<p>ส ๓.๒ ป.๒/๒ บอกความสัมพันธ์ ระหว่างผู้ซื้อและผู้ขาย</p>
	ส ๓.๒ ป.๒/๑ อธิบายการแลกเปลี่ยนสินค้าและบริการโดย วิธีต่าง ๆ	

สาระที่ ๔ ประวัติศาสตร์

กลุ่มที่	ตัวชี้วัดระหว่างทาง	ตัวชี้วัดปลายทาง
<p>มาตรฐาน ส ๔.๑ เข้าใจความหมาย ความสำคัญของเวลาและยุคสมัยทางประวัติศาสตร์ สามารถใช้วิธีการ ทางประวัติศาสตร์มาวิเคราะห์เหตุการณ์ต่าง ๆ อย่างเป็นระบบมาตรฐาน ส ๔.๒ เข้าใจพัฒนาการของมนุษยชาติจากอดีตจนถึงปัจจุบันในด้านความสัมพันธ์และ การเปลี่ยนแปลงของเหตุการณ์อย่างต่อเนื่อง ตระหนักถึงความสำคัญ และสามารถวิเคราะห์ ผลกระทบที่เกิดขึ้น</p>		
๖	ส ๔.๑ ป.๒/๑ ใช้คำระบุเวลาที่แสดงเหตุการณ์ในอดีต ปัจจุบัน และอนาคต	ส ๔.๒ ป.๒/๒ อธิบายผลกระทบ ของการเปลี่ยนแปลงที่มีต่อวิถีชีวิตของคนในชุมชน
	ส ๔.๑ ป.๒/๒ ลำดับเหตุการณ์ที่เกิดขึ้นในครอบครัว หรือ ในชีวิตของตนเองโดยใช้หลักฐานที่เกี่ยวข้อง	
	ส ๔.๒ ป.๒/๑ สืบค้นถึงการเปลี่ยนแปลงในวิถีชีวิตประจำวันของคนในชุมชนของตนจากอดีตถึงปัจจุบัน	
	มาตรฐาน ส ๔.๓ เข้าใจความเป็นมาของชาติไทย วัฒนธรรม ภูมิปัญญาไทย มีความรัก ความภูมิใจ และธำรงความเป็นไทย	
๗	ส ๔.๓ ป.๒/๑ ระบุบุคคลที่ทำประโยชน์ต่อท้องถิ่น หรือ ประเทศชาติ	ส ๔.๓ ป.๒/๒ ยกตัวอย่าง วัฒนธรรม ประเพณี และภูมิปัญญาไทยที่ภาคภูมิใจ และควรอนุรักษ์ไว้

สาระที่ ๕ ภูมิศาสตร์

กลุ่มที่	ตัวชี้วัดระหว่างทาง	ตัวชี้วัดปลายทาง
<p>มาตรฐาน ส ๕.๑ เข้าใจลักษณะทางกายภาพของโลก และความสัมพันธ์ของสรรพสิ่งซึ่งมีผลต่อกัน ใช้แผนที่ และเครื่องมือทางภูมิศาสตร์ ในการค้นหา วิเคราะห์ และสรุปข้อมูล ตลอดจนใช้ภูมิสารสนเทศ อย่างมีประสิทธิภาพ</p>		
๘	ส ๕.๑ ป.๒/๒ ระบุตำแหน่งและลักษณะทางกายภาพ ของสิ่งต่าง ๆ ที่ปรากฏในแผนผัง แผนที่ รูปถ่าย และลูกโลก	ส ๕.๑ ป.๒/๑ ระบุสิ่งแวดล้อม ทางธรรมชาติและที่มนุษย์สร้างขึ้น ซึ่งปรากฏระหว่างบ้านกับโรงเรียน
<p>มาตรฐาน ส ๕.๑ เข้าใจลักษณะทางกายภาพของโลก และความสัมพันธ์ของสรรพสิ่งซึ่งมีผลต่อกัน ใช้แผนที่ และเครื่องมือทางภูมิศาสตร์ ในการค้นหา วิเคราะห์ และสรุปข้อมูล ตลอดจนใช้ภูมิสารสนเทศ อย่างมีประสิทธิภาพ</p> <p>มาตรฐาน ส ๕.๒ เข้าใจปฏิสัมพันธ์ระหว่างมนุษย์กับสิ่งแวดล้อมทางกายภาพที่ก่อให้เกิดการสร้างสรรค วิธีการดำเนินชีวิต มีจิตสำนึกและมีส่วนร่วมในการจัดทรัพยากรธรรมชาติและสิ่งแวดล้อม เพื่อการพัฒนาที่ยั่งยืน</p>		

๙	ส ๕.๑ ป.๒/๓ สังเกตและแสดงความสัมพันธ์ระหว่างโลก ดวงอาทิตย์และดวงจันทร์ที่ทำให้เกิดปรากฏการณ์	ส ๕.๒ ป.๒/๓ อธิบาย ความสัมพันธ์ระหว่างฤดูกาลกับ การดำเนินชีวิตของมนุษย์
มาตรฐาน ส ๕.๒ เข้าใจปฏิสัมพันธ์ระหว่างมนุษย์กับสิ่งแวดล้อมทางกายภาพที่ก่อให้เกิดการสร้างสรรค์ วิธีการดำเนินชีวิต มีจิตสำนึกและมีส่วนร่วมในการจัดทรัพยากรธรรมชาติและสิ่งแวดล้อม เพื่อการพัฒนาที่ยั่งยืน		
๑๐	ส ๕.๒ ป.๒/๑ อธิบายความสำคัญของสิ่งแวดล้อม ทางธรรมชาติและที่มนุษย์สร้างขึ้น	ส ๕.๒ ป.๒/๔ มีส่วนร่วมในการ จัดการสิ่งแวดล้อมในโรงเรียน
ส ๕.๒ ป.๒/๒ จำแนกและใช้ทรัพยากรธรรมชาติที่ใช้แล้ว ไม่หมดไป ที่ใช้แล้วหมดไป และสร้างทดแทนขึ้นใหม่ได้ อย่างคุ้มค่า		

รวม ๓๔ ตัวชี้วัด ๒๒ ตัวชี้วัดระหว่างทาง ๑๒ ตัวชี้วัดปลายทาง

ชั้นประถมศึกษาปีที่ ๓

สาระที่ ๑ ศาสนา ศิลปกรรม จริยธรรม

กลุ่ม ที่	ตัวชี้วัดระหว่างทาง	ตัวชี้วัดปลายทาง
<p>มาตรฐาน ส ๑.๑ รู้และเข้าใจประวัติ ความสำคัญ ศาสดา หลักธรรมของพระพุทธศาสนาหรือศาสนา ที่ตนนับถือ และศาสนาอื่น มีศรัทธาที่ถูกต้อง ยึดมั่น และปฏิบัติตามหลักธรรม เพื่ออยู่ร่วมกัน อย่างสันติสุข</p>		
๑	ส ๑.๑ ป.๓/๑ อธิบายความสำคัญของพระพุทธศาสนา หรือศาสนาที่ตนนับถือในฐานะที่เป็นรากฐานสำคัญ ของวัฒนธรรมไทย	ส ๑.๑ ป.๓/๕ แสดงความเคารพ พระรัตนตรัย และปฏิบัติตาม หลักธรรม โอวาท ๓ ในพระพุทธศาสนาหรือหลักธรรม ของศาสนาที่ตนนับถือ ตามที่กำหนด
	ส ๑.๑ ป.๓/๒ สรุปรูปพุทธประวัติตั้งแต่การบำเพ็ญเพียร จนถึงปรินิพพาน หรือประวัติของศาสดาที่ตนนับถือ ตามที่กำหนด	
	ส ๑.๑ ป.๓/๓ ชื่นชมและบอกแบบอย่างการดำเนินชีวิตและข้อคิดจากประวัติสาวก ชาดก เรื่องเล่าและศาสนิกชนตัวอย่างตามที่กำหนด	
	ส ๑.๑ ป.๓/๔ บอกความหมาย ความสำคัญของพระไตรปิฎกหรือคัมภีร์ของศาสนาที่ตนนับถือ	
	ส ๑.๑ ป.๓/๖ เห็นคุณค่าและสวดมนต์ แผ่เมตตา มีสติที่เป็นพื้นฐานของสมาธิในพระพุทธศาสนา หรือการพัฒนาจิต ตามแนวทางของศาสนาที่ตนนับถือตามที่กำหนด	
<p>มาตรฐาน ส ๑.๑ รู้และเข้าใจประวัติ ความสำคัญ ศาสดา หลักธรรมของพระพุทธศาสนาหรือศาสนา ที่ตนนับถือ และศาสนาอื่น มีศรัทธาที่ถูกต้อง ยึดมั่น และปฏิบัติตามหลักธรรม เพื่ออยู่ร่วมกัน อย่างสันติสุขมาตรฐาน ส ๑.๒ เข้าใจ ตระหนักและปฏิบัติตนเป็นศาสนิกชนที่ดี และธำรงรักษาพระพุทธศาสนา หรือศาสนาที่ตนนับถือ</p>		
๒	ส ๑.๑ ป.๓/๗ บอกชื่อ ความสำคัญ และปฏิบัติตนได้ อย่างเหมาะสมต่อศาสนวัตถุ ศาสนสถาน และศาสนบุคคล ของศาสนาอื่นๆ	ส ๑.๒ ป.๓/๒ เห็นคุณค่าและ ปฏิบัติตนในศาสนพิธี พิธีกรรม และวันสำคัญทางศาสนาตามที่กำหนดได้ถูกต้อง
	ส ๑.๒ ป.๓/๑ ปฏิบัติตนอย่างเหมาะสมต่อสาวก ศาสนสถาน ศาสนวัตถุของศาสนาที่ตนนับถือตามที่กำหนดได้ถูกต้อง	
	ส ๑.๒ ป.๓/๓ แสดงตนเป็นพุทธมามกะหรือแสดงตนเป็น ศาสนิกชนของศาสนาที่ตนนับถือ	

สาระที่ ๒ หน้าที่พลเมือง วัฒนธรรม และการดำเนินชีวิตในสังคม

กลุ่มที่	ตัวชี้วัดระหว่างทาง	ตัวชี้วัดปลายทาง
<p>มาตรฐาน ส ๒.๑ เข้าใจและปฏิบัติตนตามหน้าที่ของการเป็นพลเมืองดี มีค่านิยมที่ดีงาม และธำรงรักษา ประเพณีและวัฒนธรรมไทย ดำรงชีวิตอยู่ร่วมกันในสังคมไทย และสังคมโลกอย่างสันติสุข</p>		
๓	ส ๒.๑ ป.๓/๒ บอกพฤติกรรมกรรมการดำเนินชีวิตของตนเองและผู้อื่นที่อยู่ในกระแสวัฒนธรรมที่หลากหลาย	ส ๒.๑ ป.๓/๑ สรุประโยชน์และปฏิบัติตนตามประเพณีและวัฒนธรรมในครอบครัวและท้องถิ่น
	ส ๒.๑ ป.๓/๓ อธิบายความสำคัญของวันหยุดราชการที่สำคัญ	
	ส ๒.๑ ป.๓/๔ ยกตัวอย่างบุคคลซึ่งมีผลงานที่เป็นประโยชน์แก่ชุมชนและท้องถิ่นของตน	
<p>มาตรฐาน ส ๒.๒ เข้าใจระบบการเมืองการปกครองในสังคมปัจจุบัน ยึดมั่น ศรัทธา และธำรงรักษาไว้ซึ่ง การปกครองระบอบประชาธิปไตยอันมีพระมหากษัตริย์ทรงเป็นประมุข</p>		
๔	ส ๒.๒ ป.๓/๑ ระบุบทบาทหน้าที่ของสมาชิกของชุมชนในการมีส่วนร่วมในกิจกรรมต่าง ๆ ตามกระบวนการประชาธิปไตย	ส ๒.๒ ป.๓/๓ ยกตัวอย่าง การเปลี่ยนแปลงในชั้นเรียน โรงเรียนและชุมชน ที่เป็นผลจากการตัดสินใจของบุคคลและกลุ่ม
	ส ๒.๒ ป.๓/๒ วิเคราะห์ความแตกต่างของกระบวนการ การตัดสินใจในชั้นเรียน โรงเรียนและชุมชน โดยวิธีการ ออกเสียงโดยตรงและการเลือกตัวแทนออกเสียง	

สาระที่ ๓ เศรษฐศาสตร์

กลุ่มที่	ตัวชี้วัดระหว่างทาง	ตัวชี้วัดปลายทาง
<p>มาตรฐาน ส ๓.๑ เข้าใจและสามารถบริหารจัดการทรัพยากรในการผลิตและการบริโภค การใช้ทรัพยากร ที่มีอยู่จำกัดได้อย่างมีประสิทธิภาพและคุ้มค่า รวมทั้งเข้าใจหลักการของเศรษฐกิจพอเพียง เพื่อการดำรงชีวิตอย่างมีดุลยภาพ</p> <p>มาตรฐาน ส ๓.๒ เข้าใจระบบและสถาบันทางเศรษฐกิจต่าง ๆ ความสัมพันธ์ทางเศรษฐกิจและความจำเป็น ของการร่วมมือกันทางเศรษฐกิจในสังคมโลก</p>		
๕	ส ๓.๑ ป.๓/๑ จำแนกความต้องการและความจำเป็นในการใช้สินค้าและบริการในการดำรงชีวิต	ส ๓.๑ ป.๓/๒ วิเคราะห์การใช้จ่าย ของตนเอง
	ส ๓.๑ ป.๓/๓ อธิบายได้ว่าทรัพยากรที่มีอยู่จำกัดมีผลต่อการผลิตและบริโภคสินค้าและบริการ	

สาระที่ ๓ เศรษฐศาสตร์

กลุ่มที่	ตัวชี้วัดระหว่างทาง	ตัวชี้วัดปลายทาง
	<p>ส ๓.๒ ป.๓/๑ บอกสินค้าและบริการที่รัฐจัดหาและให้บริการ แก่ประชาชน</p> <p>ส ๓.๒ ป.๓/๒ บอกความสำคัญของภาษีและบทบาทของประชาชนในการเสียภาษี</p> <p>ส ๓.๒ ป.๓/๓ อธิบายเหตุผลการแข่งขันทางการค้า ที่มีผลทำให้ราคาสินค้าลดลง</p>	

สาระที่ ๔ ประวัติศาสตร์

กลุ่มที่	ตัวชี้วัดระหว่างทาง	ตัวชี้วัดปลายทาง
<p>มาตรฐาน ส ๔.๑ เข้าใจความหมาย ความสำคัญของเวลาและยุคสมัยทางประวัติศาสตร์ สามารถใช้วิธีการทางประวัติศาสตร์มาวิเคราะห์เหตุการณ์ต่าง ๆ อย่างเป็นระบบมาตรฐาน ส ๔.๒ เข้าใจพัฒนาการของมนุษยชาติ จากอดีตจนถึงปัจจุบันในด้านความสัมพันธ์และการเปลี่ยนแปลงของเหตุการณ์อย่างต่อเนื่อง ตระหนักถึงความสำคัญ และสามารถวิเคราะห์ ผลกระทบที่เกิดขึ้น</p>		
๖	<p>ส ๔.๑ ป.๓/๑ เที่ยบศักราชที่สำคัญตามปฏิทินที่ใช้ ในชีวิตประจำวัน</p> <p>ส ๔.๑ ป.๓/๒ แสดงลำดับเหตุการณ์สำคัญของโรงเรียน และ ชุมชนโดยระบุหลักฐานและแหล่งข้อมูลที่เกี่ยวข้อง</p> <p>ส ๔.๒ ป.๓/๑ ระบุปัจจัยที่มีอิทธิพลต่อการตั้งถิ่นฐานและพัฒนาการของชุมชน</p> <p>ส ๔.๒ ป.๓/๒ ระบุลักษณะที่สำคัญของขนบธรรมเนียม ประเพณีและวัฒนธรรมของชุมชน</p>	<p>ส ๔.๒ ป.๓/๓ เปรียบเทียบ ความเหมือนและความต่าง ทางวัฒนธรรมของชุมชนตนเองกับ ชุมชนอื่น ๆ</p>
<p>มาตรฐาน ส ๔.๓ เข้าใจความเป็นมาของชาติไทย วัฒนธรรม ภูมิปัญญาไทย มีความรัก ความภูมิใจ และธำรงความเป็นไทย</p>		
๗	<p>ส ๔.๓ ป.๓/๑ ระบุพระนามและพระราชกรณียกิจ โดยสังเขป ของพระมหากษัตริย์ไทยที่เป็นผู้สถาปนาอาณาจักรไทย</p> <p>ส ๔.๓ ป.๓/๒ อธิบายพระราชประวัติและพระราชกรณียกิจ ของพระมหากษัตริย์ในรัชกาลปัจจุบัน โดยสังเขป</p>	<p>ส ๔.๓ ป.๓/๓ เล่าวีรกรรมของ บรรพบุรุษไทยที่มีส่วนปกป้องประเทศชาติ</p>

สาระที่ ๕ ภูมิศาสตร์

กลุ่ม ที่	ตัวชี้วัดระหว่างทาง	ตัวชี้วัดปลายทาง
<p>มาตรฐาน ส ๕.๑ เข้าใจลักษณะทางกายภาพของโลก และความสัมพันธ์ของสรรพสิ่งซึ่งมีผลต่อกัน ใช้แผนที่และเครื่องมือทางภูมิศาสตร์ ในการค้นหา วิเคราะห์ และสรุปข้อมูล ตลอดจนใช้ภูมิสารสนเทศ อย่างมีประสิทธิภาพมาตรฐาน ส ๕.๒ เข้าใจปฏิสัมพันธ์ระหว่างมนุษย์กับสิ่งแวดล้อมทางกายภาพที่ก่อให้เกิดการสร้างสรรค์ วิถีการดำเนินชีวิต มีจิตสำนึกและมีส่วนร่วมในการจัดทรัพยากรธรรมชาติและสิ่งแวดล้อม เพื่อการพัฒนาที่ยั่งยืน</p>		
๘	ส ๕.๑ ป.๓/๑ สํารวจข้อมูลทางภูมิศาสตร์ในโรงเรียนและชุมชน โดยใช้แผนผัง แผนที่ และรูปถ่าย เพื่อแสดงความสัมพันธ์ ของตำแหน่ง ระยะ ทิศทาง	ส ๕.๑ ป.๓/๒ วาดแผนผัง เพื่อแสดงตำแหน่งที่ตั้งของสถานที่ สำคัญในบริเวณโรงเรียนและชุมชน
	ส ๕.๒ ป.๓/๑ เปรียบเทียบการเปลี่ยนแปลงสิ่งแวดล้อมของชุมชนในอดีตกับปัจจุบัน	
	ส ๕.๒ ป.๓/๔ อธิบายความแตกต่างของลักษณะเมืองและชนบท	
	ส ๕.๒ ป.๓/๕ อธิบายความสัมพันธ์ระหว่างลักษณะ ทางกายภาพกับการดำเนินชีวิตของคนในชุมชน	
<p>มาตรฐาน ส ๕.๒ เข้าใจปฏิสัมพันธ์ระหว่างมนุษย์กับสิ่งแวดล้อมทางกายภาพที่ก่อให้เกิดการสร้างสรรค์ วิถีการดำเนินชีวิต มีจิตสำนึกและมีส่วนร่วมในการจัดทรัพยากรธรรมชาติและสิ่งแวดล้อม เพื่อการพัฒนาที่ยั่งยืน</p>		
๙	ส ๕.๒ ป.๓/๒ อธิบายการใช้ประโยชน์จากสิ่งแวดล้อม และทรัพยากรธรรมชาติในการสนอง ความต้องการพื้นฐาน ของมนุษย์และการประกอบอาชีพ	ส ๕.๒ ป.๓/๖ มีส่วนร่วมในการจัดการสิ่งแวดล้อมในชุมชน
	ส ๕.๒ ป.๓/๓ อธิบายสาเหตุที่ทำให้เกิดมลพิษโดยมนุษย์	

รวม ๓๙ ตัวชี้วัด ๓๐ ตัวชี้วัดระหว่างทาง ๙ ตัวชี้วัดปลายทาง

ชั้นประถมศึกษาปีที่ ๔

สาระที่ ๑ ศาสนา ศิลปกรรม จริยธรรม

กลุ่มที่	ตัวชี้วัดระหว่างทาง	ตัวชี้วัดปลายทาง
<p>มาตรฐาน ส ๑.๑ รู้และเข้าใจประวัติ ความสำคัญ ศาสนา หลักธรรมของพระพุทธศาสนาหรือศาสนาที่ตนนับถือ และศาสนาอื่น มีศรัทธาที่ถูกต้อง ยึดมั่น และปฏิบัติตามหลักธรรม เพื่ออยู่ร่วมกันอย่างสันติสุข</p>		
๑	ส ๑.๑ ป.๔/๑ อธิบายความสำคัญของพระพุทธศาสนา หรือ ศาสนาที่ตนนับถือ ในฐานะเป็นศูนย์รวมจิตใจของศาสนิกชน	<p>ส ๑.๑ ป.๔/๔ แสดงความเคารพ พระรัตนตรัย ปฏิบัติตามไตรสิกขา และหลักธรรม โอวาท ๓ ในพระพุทธศาสนา หรือหลักธรรม ของศาสนาที่ตนนับถือ ตามที่กำหนด ส ๑.๑ ป.๔/๕ ขึ้นชมการทำความดี ของตนเอง บุคคลในครอบครัว โรงเรียนและชุมชนตามหลักศาสนา พร้อมทั้งบอกแนวปฏิบัติในการดำเนินชีวิต</p>
	ส ๑.๑ ป.๔/๒ สรุปรูปพุทธประวัติตั้งแต่บรรลุนิพพานถึงประกาศธรรม หรือประวัติศาสดาที่ตนนับถือตามที่กำหนด	
	ส ๑.๑ ป.๔/๓ เห็นคุณค่า และปฏิบัติตนตามแบบอย่าง การดำเนินชีวิตและข้อคิดจากประวัติสาวก ชาดก เรื่องเล่า และศาสนิกชนตัวอย่างตามที่กำหนด	
	ส ๑.๑ ป.๔/๖ เห็นคุณค่าและสวดมนต์ แผ่เมตตา มีสติที่เป็น พื้นฐานของสมาธิในพระพุทธศาสนาหรือการพัฒนาจิต ตามแนวทางของศาสนาที่ตนนับถือตามที่กำหนด	
	ส ๑.๑ ป.๔/๗ ปฏิบัติตนตามหลักธรรมของศาสนาที่ตนนับถือ เพื่อการอยู่ร่วมกันเป็นชาติได้อย่างสมานฉันท์	
	ส ๑.๑ ป.๔/๘ อธิบายประวัติศาสดาของศาสนาอื่น ๆ โดยสังเขป	
	มาตรฐาน ส ๑.๒ เข้าใจ ตระหนักและปฏิบัติตนเป็นศาสนิกชนที่ดี และธำรงรักษาพระพุทธศาสนา หรือศาสนาที่ตนนับถือ	
๒	ส ๑.๒ ป.๔/๑ อภิปรายความสำคัญและมีส่วนร่วมในการบำรุงรักษาศาสนสถานของศาสนาที่ตนนับถือ	<p>ส ๑.๒ ป.๔/๓ ปฏิบัติตนในศาสนพิธี พิธีกรรมและวันสำคัญทางศาสนาตามที่กำหนดได้ถูกต้อง</p>
	ส ๑.๒ ป.๔/๒ มีมรรยาทของความเป็นศาสนิกชนที่ดี ตามที่กำหนด	

สาระที่ ๒ หน้าที่พลเมือง วัฒนธรรม และการดำเนินชีวิตในสังคม

กลุ่มที่	ตัวชี้วัดระหว่างทาง	ตัวชี้วัดปลายทาง
<p>มาตรฐาน ส ๒.๑ เข้าใจและปฏิบัติตนตามหน้าที่ของการเป็นพลเมืองดี มีค่านิยมที่ดีงาม และดำรงรักษา ประเพณี และวัฒนธรรมไทย ดำรงชีวิตอยู่ร่วมกันในสังคมไทย และสังคมโลกอย่างสันติสุข</p>		
๓	<p>ส ๒.๑ ป.๔/๑ ปฏิบัติตนเป็นพลเมืองดีตามวิถี ประชาธิปไตย ในฐานะสมาชิกที่ดีของชุมชน</p> <p>ส ๒.๑ ป.๔/๒ ปฏิบัติตนในการเป็นผู้นำและผู้ตามที่ดี</p> <p>ส ๒.๑ ป.๔/๓ วิเคราะห์สิทธิพื้นฐานที่เด็กทุกคนพึง ได้รับ ตามกฎหมาย</p> <p>ส ๒.๑ ป.๔/๔ อธิบายความแตกต่างทางวัฒนธรรม ของ กลุ่มคนในท้องถิ่น</p>	<p>ส ๒.๑ ป.๔/๕ เสนอวิธีการ ที่จะอยู่ร่วมกัน อย่าง สันติสุขในชีวิตประจำวัน</p>
<p>มาตรฐาน ส ๒.๒ เข้าใจระบบการเมืองการปกครองในสังคมปัจจุบัน ยึดมั่น ศรัทธา และดำรงรักษาไว้ซึ่ง การ ปกครองระบอบประชาธิปไตยอันมีพระมหากษัตริย์ทรงเป็นประมุข</p>		
๔	<p>ส ๒.๒ ป.๔/๒ อธิบายบทบาทหน้าที่ของพลเมือง ใน กระบวนการเลือกตั้ง</p>	<p>ส ๒.๒ ป.๔/๑ อธิบายอำนาจ อธิปไตยและ ความสำคัญของ ระบอบประชาธิปไตย ส ๒.๒ ป. ๔/๓ อธิบายความสำคัญ ของสถาบัน พระมหากษัตริย์ ตามระบอบประชาธิปไตยอันมี พระมหากษัตริย์ทรงเป็นประมุข</p>

สาระที่ ๓ เศรษฐศาสตร์

กลุ่มที่	ตัวชี้วัดระหว่างทาง	ตัวชี้วัดปลายทาง
<p>มาตรฐาน ส ๓.๑ เข้าใจและสามารถบริหารจัดการทรัพยากรในการผลิตและการบริโภค การใช้ทรัพยากร ที่มีอยู่ จำกัดได้อย่างมีประสิทธิภาพและคุ้มค่า รวมทั้งเข้าใจหลักการของเศรษฐกิจพอเพียง เพื่อการดำรงชีวิตอย่างมีดุลย ภาพ</p>		
๕	<p>ส ๓.๑ ป.๔/๑ ระบุปัจจัยที่มีผลต่อการเลือกซื้อสินค้าและ บริการ</p> <p>ส ๓.๑ ป.๔/๒ บอกสิทธิพื้นฐานและรักษาผลประโยชน์ของ ตนเองในฐานะผู้บริโภค</p>	<p>ส ๓.๑ ป.๔/๓ อธิบายหลักการของ เศรษฐกิจพอเพียงและนำไปใช้ใน ชีวิตประจำวันของตนเอง</p>
<p>มาตรฐาน ส ๓.๒ เข้าใจระบบและสถาบันทางเศรษฐกิจต่าง ๆ ความสัมพันธ์ทางเศรษฐกิจและความจำเป็น ของการ ร่วมมือกันทางเศรษฐกิจในสังคมโลก</p>		
๖	<p>ส ๓.๒ ป.๔/๒ อธิบายหน้าที่เบื้องต้นของเงิน</p>	<p>ส ๓.๒ ป.๔/๑ อธิบายความสัมพันธ์ ทาง เศรษฐกิจของคนในชุมชน</p>

สาระที่ ๔ ประวัติศาสตร์

กลุ่มที่	ตัวชี้วัดระหว่างทาง	ตัวชี้วัดปลายทาง
	<p>มาตรฐาน ส ๔.๑ เข้าใจความหมาย ความสำคัญของเวลาและยุคสมัยทางประวัติศาสตร์ สามารถใช้วิธีการ ทางประวัติศาสตร์มาวิเคราะห์เหตุการณ์ต่าง ๆ อย่างเป็นระบบ</p> <p>มาตรฐาน ส ๔.๒ เข้าใจพัฒนาการของมนุษยชาติจากอดีตจนถึงปัจจุบันในด้านความสัมพันธ์และ การเปลี่ยนแปลงของเหตุการณ์อย่างต่อเนื่อง ตระหนักถึงความสำคัญ และสามารถวิเคราะห์ ผลกระทบที่เกิดขึ้น</p>	
๗	<p>ส ๔.๑ ป.๔/๑ นับช่วงเวลาเป็นทศวรรษ ศตวรรษ และ สหัสวรรษ</p> <p>ส ๔.๑ ป.๔/๒ อธิบายยุคสมัยในการศึกษาประวัติของ มนุษยชาติ โดยสังเขป</p> <p>ส ๔.๑ ป.๔/๓ แยกแยะประเภทหลักฐานที่ใช้ในการศึกษา ความ เป็นมา ของท้องถิ่น</p> <p>ส ๔.๒ ป.๔/๒ ยกตัวอย่างหลักฐานทางประวัติศาสตร์ที่พบ ใน ท้องถิ่นที่แสดงพัฒนาการของมนุษยชาติในดินแดนไทย</p> <p>มาตรฐาน ส ๔.๒ เข้าใจพัฒนาการของมนุษยชาติจากอดีตจนถึง ปัจจุบันในด้านความสัมพันธ์และ การเปลี่ยนแปลงของเหตุการณ์ อย่างต่อเนื่อง ตระหนักถึงความสำคัญ และสามารถวิเคราะห์ ผลกระทบที่เกิดขึ้นมาตรฐาน ส ๔.๓ เข้าใจความเป็นมาของชาติ ไทย วัฒนธรรม ภูมิปัญญาไทย มีความรัก ความภูมิใจ และธำรง ความเป็นไทย</p>	<p>ส ๔.๒ ป.๔/๑ อธิบายการตั้งหลัก แหล่ง และพัฒนาการของมนุษย์ ยุคก่อนประวัติศาสตร์และ ยุค ประวัติศาสตร์ โดยสังเขป</p>
๘	<p>ส ๔.๒ ป.๔/๒ ยกตัวอย่างหลักฐานทางประวัติศาสตร์ที่พบ ใน ท้องถิ่นที่แสดงพัฒนาการของมนุษยชาติ</p> <p>ส ๔.๓ ป.๔/๒ บอกประวัติและผลงานของบุคคลสำคัญ สมัย สุโขทัย</p> <p>ส ๔.๓ ป.๔/๓ อธิบายภูมิปัญญาไทยที่สำคัญ สมัยสุโขทัย ที่นำ ภาควัฒนธรรมและคุณค่าแก่การอนุรักษ์</p>	<p>ส ๔.๓ ป.๔/๑ อธิบายพัฒนาการ ของอาณาจักรสุโขทัยโดยสังเขป</p>

สาระที่ ๕ ภูมิศาสตร์

กลุ่มที่	ตัวชี้วัดระหว่างทาง	ตัวชี้วัดปลายทาง
<p>มาตรฐาน ส ๕.๑ เข้าใจลักษณะทางกายภาพของโลก และความสัมพันธ์ของสรรพสิ่งซึ่งมีผลต่อกัน ใช้แผนที่และเครื่องมือทางภูมิศาสตร์ ในการค้นหา วิเคราะห์ และสรุปข้อมูล ตลอดจนใช้ภูมิสารสนเทศ อย่างมีประสิทธิภาพ</p> <p>มาตรฐาน ส ๕.๒ เข้าใจปฏิสัมพันธ์ระหว่างมนุษย์กับสิ่งแวดล้อมทางกายภาพที่ก่อให้เกิดการสร้างสรรค์ วิธีการดำเนินชีวิต มีจิตสำนึกและมีส่วนร่วมในการจัดทรัพยากรธรรมชาติและสิ่งแวดล้อม เพื่อการพัฒนาที่ยั่งยืน</p>		
๙	ส ๕.๑ ป.๔/๑ สืบค้นและอธิบายข้อมูลลักษณะทางกายภาพในจังหวัดของตนด้วยแผนที่และรูปถ่าย	ส ๕.๒ ป.๔/๑ วิเคราะห์สิ่งแวดล้อมทางกายภาพ ที่ส่งผลต่อการดำเนินชีวิต ของคนในจังหวัด
	ส ๕.๑ ป.๔/๒ ระบุแหล่งทรัพยากรและสถานที่สำคัญ ในจังหวัดของตนด้วยแผนที่และรูปถ่าย	
	ส ๕.๑ ป.๔/๓ อธิบายลักษณะทางกายภาพที่ส่งผลต่อ แหล่งทรัพยากรและสถานที่สำคัญในจังหวัด	
<p>มาตรฐาน ส ๕.๒ เข้าใจปฏิสัมพันธ์ระหว่างมนุษย์กับสิ่งแวดล้อมทางกายภาพที่ก่อให้เกิดการสร้างสรรค์ วิธีการดำเนินชีวิต มีจิตสำนึกและมีส่วนร่วมในการจัดทรัพยากรธรรมชาติและสิ่งแวดล้อม เพื่อการพัฒนาที่ยั่งยืน</p>		
๑๐	ส ๕.๒ ป.๔/๒ อธิบายการเปลี่ยนแปลงสิ่งแวดล้อมในจังหวัด และผลที่เกิดจากการเปลี่ยนแปลง	ส ๕.๒ ป.๔/๓ นำเสนอแนวทางการจัดการสิ่งแวดล้อมในจังหวัด

รวม ๓๘ ตัวชี้วัด ๒๖ ตัวชี้วัดระหว่างทาง ๑๒ ตัวชี้วัดปลายทาง

ชั้นประถมศึกษาปีที่ ๕

สาระที่ ๑ ศาสนา ศิลปกรรม จริยธรรม

กลุ่มที่	ตัวชี้วัดระหว่างทาง	ตัวชี้วัดปลายทาง
<p>มาตรฐาน ส ๑.๑ รู้และเข้าใจประวัติ ความสำคัญ ศาสดา หลักธรรมของพระพุทธศาสนาหรือศาสนาที่ตนนับถือ และศาสนาอื่น มีศรัทธาที่ถูกต้อง ยึดมั่น และปฏิบัติตามหลักธรรม เพื่ออยู่ร่วมกันอย่างสันติสุข</p>		
๑	<p>ส ๑.๑ ป.๕/๑ วิเคราะห์ความสำคัญของพระพุทธศาสนาหรือศาสนาที่ตนนับถือในฐานะที่เป็นมรดกทางวัฒนธรรมและหลักในการพัฒนาชาติไทย</p>	<p>ส ๑.๑ ป.๕/๕ แสดงความเคารพ พระรัตนตรัย และปฏิบัติตาม ไตรสิกขา และหลักกรรมโอวาท ๓ ในพระพุทธศาสนา หรือหลักธรรมของศาสนาที่ตนนับถือตามที่กำหนด</p> <p>ส ๑.๑ ป.๕/๗ ปฏิบัติตนตาม หลักธรรมของศาสนาที่ตนนับถือ เพื่อการพัฒนาตนเองและ สิ่งแวดล้อม</p>
	<p>ส ๑.๑ ป.๕/๒ สรุปลักษณะประวัติตั้งแต่เสด็จกรุงกบิลพัสดุ์จนถึง พุทธกิจสำคัญ หรือประวัติศาสดาที่ตนนับถือตามที่กำหนด</p>	
	<p>ส ๑.๑ ป.๕/๓ เห็นคุณค่า และประพฤติตนตามแบบอย่าง การดำเนินชีวิตและข้อคิดจากประวัติสาวก ชาดก เรื่องเล่า และศาสนิกชนตัวอย่างตามที่กำหนด</p>	
	<p>ส ๑.๑ ป.๕/๔ อธิบายองค์ประกอบและความสำคัญของ พระไตรปิฎกหรือคัมภีร์ของศาสนาที่ตนนับถือ</p>	
	<p>ส ๑.๑ ป.๕/๖ เห็นคุณค่าและสวดมนต์ แผ่เมตตา มีสติที่เป็น พื้นฐานของสมาธิในพระพุทธศาสนาหรือการพัฒนาจิต ตาม แนวทางของศาสนาที่ตนนับถือตามที่กำหนด</p>	
<p>มาตรฐาน ส ๑.๒ เข้าใจ ตระหนักและปฏิบัติตนเป็นศาสนิกชนที่ดี และธำรงรักษาพระพุทธศาสนา หรือศาสนาที่ตนนับถือ</p>		
๒	<p>ส ๑.๒ ป.๕/๑ จัดพิธีกรรมตามศาสนาที่ตนนับถืออย่างเรียบง่าย มีประโยชน์ และปฏิบัติตนถูกต้อง</p>	<p>ส ๑.๒ ป.๕/๒ ปฏิบัติตนในศาสนพิธี พิธีกรรม และวันสำคัญทางศาสนา ตามที่กำหนด และอภิปราย ประโยชน์ที่ได้รับจากการเข้าร่วม กิจกรรม</p>
	<p>ส ๑.๒ ป.๕/๓ มีมรรยาทของความเป็นศาสนิกชนที่ดี ตามที่กำหนด</p>	

สาระที่ ๒ หน้าที่พลเมือง วัฒนธรรม และการดำเนินชีวิตในสังคม

กลุ่มที่	ตัวชี้วัดระหว่างทาง	ตัวชี้วัดปลายทาง
<p>มาตรฐาน ส ๒.๑ เข้าใจและปฏิบัติตนตามหน้าที่ของการเป็นพลเมืองดี มีค่านิยมที่ดีงาม และดำรงรักษา ประเพณี และวัฒนธรรมไทย ดำรงชีวิตอยู่ร่วมกันในสังคมไทย และสังคมโลกอย่างสันติสุข</p>		
๓	<p>ส ๒.๑ ป.๕/๒ เสนอวิธีการปกป้องคุ้มครองตนเอง หรือผู้อื่น จากการละเมิดสิทธิเด็ก</p>	<p>ส ๒.๑ ป.๕/๑ ยกตัวอย่างและ ปฏิบัติตนตามสถานภาพ บทบาท สิทธิเสรีภาพ และหน้าที่ในฐานะ พลเมืองดี</p>
<p>มาตรฐาน ส ๒.๑ เข้าใจและปฏิบัติตนตามหน้าที่ของการเป็นพลเมืองดี มีค่านิยมที่ดีงาม และดำรงรักษา ประเพณี และวัฒนธรรมไทย ดำรงชีวิตอยู่ร่วมกันในสังคมไทย และสังคมโลกอย่างสันติสุข</p>		
๔	<p>ส ๒.๑ ป.๕/๓ เห็นคุณค่าวัฒนธรรมไทยที่มีผลต่อการดำเนินชีวิต ในสังคมไทย</p>	<p>ส ๒.๑ ป.๕/๔ มีส่วนร่วมในการ อนุรักษ์ และเผยแพร่ภูมิปัญญา ท้องถิ่นของชุมชน</p>
<p>มาตรฐาน ส ๒.๒ เข้าใจระบบการเมืองการปกครองในสังคมปัจจุบัน ยึดมั่น ศรัทธา และดำรงรักษาไว้ซึ่ง การปกครองระบอบประชาธิปไตยอันมีพระมหากษัตริย์ทรงเป็นประมุข</p>		
๕	<p>ส ๒.๒ ป.๕/๑ อธิบายโครงสร้าง อำนาจหน้าที่และความสำคัญ ของการปกครองส่วนท้องถิ่น</p>	<p>ส ๒.๒ ป.๕/๓ วิเคราะห์ประโยชน์ ที่ชุมชน จะได้รับจากองค์กรปกครองส่วนท้องถิ่น</p>
	<p>ส ๒.๒ ป.๕/๒ ระบุบทบาท หน้าที่ และวิธีการเข้าดำรงตำแหน่ง ของผู้บริหารท้องถิ่น</p>	

สาระที่ ๓ เศรษฐศาสตร์

กลุ่มที่	ตัวชี้วัดระหว่างทาง	ตัวชี้วัดปลายทาง
<p>มาตรฐาน ส ๓.๑ เข้าใจและสามารถบริหารจัดการทรัพยากรในการผลิตและการบริโภค การใช้ทรัพยากร ที่มีอยู่จำกัดได้อย่างมีประสิทธิภาพและคุ้มค่า รวมทั้งเข้าใจหลักการของเศรษฐกิจพอเพียง เพื่อการดำรงชีวิตอย่างมีดุลยภาพ</p>		
๖	<p>ส ๓.๑ ป.๕/๑ อธิบายปัจจัยการผลิตสินค้าและบริการ</p>	<p>ส ๓.๑ ป.๕/๒ ประยุกต์ใช้แนวคิด ของปรัชญาของเศรษฐกิจพอเพียง ในการทำกิจกรรมต่าง ๆ ในครอบครัว โรงเรียน และชุมชน</p>
	<p>ส ๓.๑ ป.๕/๓ อธิบายหลักการสำคัญและประโยชน์ของสหกรณ์</p>	
	<p>มาตรฐาน ส ๓.๒ เข้าใจระบบและสถาบันทางเศรษฐกิจต่าง ๆ ความสัมพันธ์ทางเศรษฐกิจและความจำเป็น ของการร่วมมือกันทางเศรษฐกิจในสังคมโลก</p>	
๗	<p>ส ๓.๒ ป.๕/๑ อธิบายบทบาทหน้าที่เบื้องต้นของธนาคาร</p>	<p>ส ๓.๒ ป.๕/๒ จำแนกผลดีและ ผลเสียของการกู้ยืม</p>

สาระที่ ๔ ประวัติศาสตร์

กลุ่มที่	ตัวชี้วัดระหว่างทาง	ตัวชี้วัดปลายทาง
<p>มาตรฐาน ส ๔.๑ เข้าใจความหมาย ความสำคัญของเวลาและยุคสมัยทางประวัติศาสตร์ สามารถใช้วิธีการ ทางประวัติศาสตร์มาวิเคราะห์เหตุการณ์ต่าง ๆ อย่างเป็นระบบ</p>		
๘	<p>ส ๔.๑ ป.๕/๓ อธิบายความแตกต่างระหว่าง ความจริงกับข้อเท็จจริงเกี่ยวกับเรื่องราวในท้องถิ่น</p>	<p>* ส ๔.๑ ป.๕/๒ รวบรวมข้อมูลจากแหล่งต่าง ๆ เพื่อตอบคำถามทางประวัติศาสตร์อย่างมีเหตุผล ส ๔.๑ ป.๕/๑ สืบค้นความเป็นมา ของท้องถิ่นโดยใช้หลักฐาน ที่หลากหลาย</p>
<p>มาตรฐาน ส ๔.๑ เข้าใจความหมาย ความสำคัญของเวลาและยุคสมัยทางประวัติศาสตร์ สามารถใช้วิธีการ ทางประวัติศาสตร์มาวิเคราะห์เหตุการณ์ต่าง ๆ อย่างเป็นระบบ</p> <p>มาตรฐาน ส ๔.๒ เข้าใจพัฒนาการของมนุษยชาติจากอดีตจนถึงปัจจุบันในด้านความสัมพันธ์และการเปลี่ยนแปลง ของเหตุการณ์อย่างต่อเนื่อง ตระหนักถึงความสำคัญ และสามารถวิเคราะห์ผลกระทบที่เกิดขึ้น</p> <p>มาตรฐาน ส ๔.๓ เข้าใจความเป็นมาของชาติไทย วัฒนธรรม ภูมิปัญญาไทย มีความรัก ความภูมิใจ และธำรงความเป็นไทย</p>		
๙	<p>ส ๔.๒ ป.๕/๑ อธิบายอิทธิพลของอารยธรรม อินเดียและจีนที่มีต่อไทยและเอเชียตะวันออกเฉียงใต้ โดยสังเขป</p>	<p>* ส ๔.๑ ป.๕/๒ รวบรวมข้อมูล จากแหล่งต่าง ๆ เพื่อตอบคำถาม ทางประวัติศาสตร์อย่างมีเหตุผล ส ๔.๒ ป.๕/๒ อภิปรายอิทธิพล ของวัฒนธรรมต่างชาติที่มีต่อ สังคมไทยปัจจุบันโดยสังเขป ส ๔.๓ ป.๕/๑ อธิบายพัฒนาการ ของอาณาจักรอยุธยาและธนบุรี โดยสังเขป</p>
	<p>ส ๔.๓ ป.๕/๒ อธิบายปัจจัยที่ส่งเสริมความเจริญรุ่งเรือง ทางเศรษฐกิจ และการปกครองของอาณาจักรอยุธยา</p>	
	<p>ส ๔.๓ ป.๕/๓ บอกระวัติและผลงานของบุคคลสำคัญ สมัยอยุธยาและธนบุรีที่น่าภาคภูมิใจ</p>	
	<p>ส ๔.๓ ป.๕/๔ อธิบายภูมิปัญญาไทยที่สำคัญสมัยอยุธยาและธนบุรีที่น่าภาคภูมิใจและควรค่าแก่การอนุรักษ์ไว้</p>	

หมายเหตุ * วิธีการทางประวัติศาสตร์เป็นกระบวนการที่ใช้ในการจัดการเรียนรู้เพื่อให้ผู้เรียนเข้าถึงองค์ความรู้ ทางประวัติศาสตร์ ดังนั้น วิธีการทางประวัติศาสตร์จึงระบุไว้ในทุกกลุ่มตัวชี้วัดที่แสดงเนื้อหา ทางประวัติศาสตร์ที่ผู้เรียนควรศึกษา

สาระที่ ๕ ภูมิศาสตร์

กลุ่มที่	ตัวชี้วัดระหว่างทาง	ตัวชี้วัดปลายทาง
<p>มาตรฐาน ส ๕.๑ เข้าใจลักษณะทางกายภาพของโลก และความสัมพันธ์ของสรรพสิ่งซึ่งมีผลต่อกัน ใช้แผนที่และเครื่องมือทางภูมิศาสตร์ ในการค้นหา วิเคราะห์ และสรุปข้อมูล ตลอดจนใช้ภูมิสารสนเทศ อย่างมีประสิทธิภาพ</p> <p>มาตรฐาน ส ๕.๒ เข้าใจปฏิสัมพันธ์ระหว่างมนุษย์กับสิ่งแวดล้อมทางกายภาพที่ก่อให้เกิดการสร้างสรรค์ วิธีการดำเนินชีวิต มีจิตสำนึกและมีส่วนร่วมในการจัดทรัพยากรธรรมชาติและสิ่งแวดล้อม เพื่อการพัฒนาที่ยั่งยืน</p>		
๑๐	<p>ส ๕.๑ ป.๕/๑ สืบค้นและอธิบายข้อมูลลักษณะทางกายภาพในภูมิภาคของตนด้วยแผนที่และรูปถ่าย</p>	<p>ส ๕.๒ ป.๕/๒ วิเคราะห์อิทธิพลของสิ่งแวดล้อมทางธรรมชาติ ที่ก่อให้เกิดวิธีการดำเนินชีวิต ในภูมิภาคของตน</p>
	<p>ส ๕.๑ ป.๕/๒ อธิบายลักษณะทางกายภาพที่ส่งผลต่อ แหล่งทรัพยากรและสถานที่สำคัญในภูมิภาคของตน</p>	
	<p>ส ๕.๒ ป.๕/๑ วิเคราะห์สิ่งแวดล้อมทางกายภาพที่มีอิทธิพลต่อ ลักษณะการตั้งถิ่นฐานและการย้ายถิ่นของประชากรในภูมิภาค ของตน</p>	
<p>มาตรฐาน ส ๕.๒ เข้าใจปฏิสัมพันธ์ระหว่างมนุษย์กับสิ่งแวดล้อมทางกายภาพที่ก่อให้เกิดการสร้างสรรค์ วิธีการดำเนินชีวิต มีจิตสำนึกและมีส่วนร่วมในการจัดทรัพยากรธรรมชาติและสิ่งแวดล้อม เพื่อการพัฒนาที่ยั่งยืน</p>		
๑๑	-	<p>ส ๕.๒ ป.๕/๓ นำเสนอตัวอย่าง ที่สะท้อนให้เห็นผลจากการรักษา และทำลายสิ่งแวดล้อม และเสนอแนวทางในการจัดการสิ่งแวดล้อม ในภูมิภาคของตน</p>

รวม ๓๖ ตัวชี้วัด ๒๒ ตัวชี้วัดระหว่างทาง ๑๔ ตัวชี้วัดปลายทาง

ชั้นประถมศึกษาปีที่ ๖

สาระที่ ๑ ศาสนา ศิลปกรรม จริยธรรม

กลุ่มที่	ตัวชี้วัดระหว่างทาง	ตัวชี้วัดปลายทาง
<p>มาตรฐาน ส ๑.๑ รู้และเข้าใจประวัติ ความสำคัญ ศาสนา หลักธรรมของพระพุทธศาสนาหรือศาสนาที่ตนนับถือ และศาสนาอื่น มีศรัทธาที่ถูกต้อง ยึดมั่น และปฏิบัติตามหลักธรรม เพื่ออยู่ร่วมกันอย่างสันติสุข</p>		
๑	<p>ส ๑.๑ ป.๖/๑ วิเคราะห์ความสำคัญของพระพุทธศาสนา ในฐานะเป็นศาสนาประจำชาติ หรือความสำคัญของศาสนา ที่ตนนับถือ</p>	<p>ส ๑.๑ ป.๖/๕ ชื่นชมการทำความดีของบุคคลในประเทศตามหลัก ศาสนา พร้อมทั้งบอกแนวปฏิบัติ ในการดำเนินชีวิตส ๑.๑ ป.๖/๗ ปฏิบัติตนตามหลักธรรมของศาสนาที่ตนนับถือ เพื่อแก้ปัญหาอบายมุขและสิ่งเสพติด ส ๑.๑ ป.๖/๘ อธิบายหลักธรรม สำคัญของศาสนาอื่น ๆ โดยสังเขป</p>
	<p>ส ๑.๑ ป.๖/๒ สรุปพุทธประวัติตั้งแต่ปลงอายุสังขารจนถึงสังเวชนียสถาน หรือประวัติศาสนาที่ตนนับถือตามที่กำหนด</p>	
	<p>ส ๑.๑ ป.๖/๓ เห็นคุณค่าและประพฤติตนตามแบบอย่าง การดำเนินชีวิตและข้อคิดจากประวัติสาวก ชาดก เรื่องเล่า และศาสนิกชนตัวอย่างตามที่กำหนด</p>	
	<p>ส ๑.๑ ป.๖/๔ วิเคราะห์ความสำคัญและเคารพ พระรัตนตรัย ปฏิบัติตามไตรสิกขาและหลักธรรมโอวาท ๓ ในพระพุทธศาสนา หรือหลักธรรมของศาสนาที่ตนนับถือตามที่กำหนด</p>	
	<p>ส ๑.๑ ป.๖/๖ เห็นคุณค่าและสวดมนต์แผ่เมตตา และบริหารจัดการปัญหา มีสติที่เป็นพื้นฐานของสมาธิในพระพุทธศาสนา หรือการพัฒนาจิตตามแนวทางของศาสนาที่ตนนับถือ ตามที่กำหนด</p>	
	<p>มาตรฐาน ส ๑.๑ รู้และเข้าใจประวัติ ความสำคัญ ศาสนา หลักธรรมของพระพุทธศาสนาหรือศาสนาที่ตนนับถือ และศาสนาอื่น มีศรัทธาที่ถูกต้อง ยึดมั่น และปฏิบัติตามหลักธรรม เพื่ออยู่ร่วมกันอย่างสันติสุขมาตรฐาน ส ๑.๒ เข้าใจ ตระหนัก และปฏิบัติตนเป็นศาสนิกชนที่ดี และธำรงรักษาพระพุทธศาสนาหรือศาสนาที่ตนนับถือ</p>	
๒	<p>ส ๑.๒ ป.๖/๑ อธิบายความรู้เกี่ยวกับสถานที่ต่างๆ ในศาสนสถาน และปฏิบัติตนได้อย่างเหมาะสม</p>	<p>ส ๑.๑ ป.๖/๙ อธิบายลักษณะ สำคัญของศาสนพิธี พิธีกรรมของ ศาสนาอื่น ๆ และปฏิบัติตนได้ อย่างเหมาะสมเมื่อต้องเข้าร่วมพิธี ส ๑.๒ ป.๖/๓ อธิบายประโยชน์ ของการเข้าร่วมในศาสนพิธี พิธีกรรม และกิจกรรม ในวันสำคัญทางศาสนา ตามที่กำหนด และปฏิบัติตนได้ถูกต้อง</p>
	<p>ส ๑.๒ ป.๖/๒ มีมรรยาทของความเป็นศาสนิกชนที่ดี ตามที่กำหนด</p>	
	<p>ส ๑.๒ ป.๖/๔ แสดงตนเป็นพุทธมามกะ หรือแสดงตนเป็น ศาสนิกชนของศาสนาที่ตนนับถือ</p>	

สาระที่ ๒ หน้าที่พลเมือง วัฒนธรรม และการดำเนินชีวิตในสังคม

กลุ่มที่	ตัวชี้วัดระหว่างทาง	ตัวชี้วัดปลายทาง
<p>มาตรฐาน ส ๒.๑ เข้าใจและปฏิบัติตนตามหน้าที่ของการเป็นพลเมืองดี มีค่านิยมที่ดีงาม และดำรงรักษา ประเพณีและวัฒนธรรมไทย ดำรงชีวิตอยู่ร่วมกันในสังคมไทย และสังคมโลกอย่างสันติสุข</p>		
๓	<p>ส ๒.๑ ป.๖/๒ วิเคราะห์การเปลี่ยนแปลงวัฒนธรรมตาม กาลเวลาและดำรงรักษาวัฒนธรรมอันดีงาม</p>	<p>ส ๒.๑ ป.๖/๔ อธิบายคุณค่า ทาง วัฒนธรรมที่แตกต่างกันระหว่างกลุ่ม คนในสังคมไทย</p>
	<p>ส ๒.๑ ป.๖/๓ แสดงออกถึงมารยาทไทยได้เหมาะสมถูก กาลเทศะ</p>	
<p>มาตรฐาน ส ๒.๑ เข้าใจและปฏิบัติตนตามหน้าที่ของการเป็นพลเมืองดี มีค่านิยมที่ดีงาม และดำรงรักษา ประเพณีและวัฒนธรรมไทย ดำรงชีวิตอยู่ร่วมกันในสังคมไทย และสังคมโลกอย่างสันติสุข</p> <p>มาตรฐาน ส ๒.๒ เข้าใจระบบการเมืองการปกครองในสังคมปัจจุบัน ยึดมั่น ศรัทธา และดำรงรักษาไว้ซึ่ง การ ปกครองระบอบประชาธิปไตยอันมีพระมหากษัตริย์ทรงเป็นประมุข</p>		
๔	<p>ส ๒.๑ ป.๖/๑ ปฏิบัติตามกฎหมายที่เกี่ยวข้องกับ ชีวิตประจำวัน ของครอบครัวและชุมชน</p>	<p>ส ๒.๒ ป.๖/๒ มีส่วนร่วม ในกิจกรรม ต่าง ๆ ที่ส่งเสริม ประชาธิปไตยใน ท้องถิ่นและ ประเทศ</p>
	<p>ส ๒.๑ ป.๖/๕ ติดตามข้อมูลข่าวสารเหตุการณ์ต่าง ๆ ใน ชีวิตประจำวัน เลือกรับและใช้ข้อมูลข่าวสารในการเรียนรู้ ได้ เหมาะสม</p>	
	<p>ส ๒.๒ ป.๖/๑ เปรียบเทียบบทบาท หน้าที่ขององค์กรปกครอง ส่วนท้องถิ่นและรัฐบาล</p>	
	<p>ส ๒.๒ ป.๖/๓ อภิปรายบทบาท ความสำคัญในการใช้สิทธิ ออกเสียงเลือกตั้งตามระบอบประชาธิปไตย</p>	

สาระที่ ๓ เศรษฐศาสตร์

กลุ่มที่	ตัวชี้วัดระหว่างทาง	ตัวชี้วัดปลายทาง
<p>มาตรฐาน ส ๓.๑ เข้าใจและสามารถบริหารจัดการทรัพยากรในการผลิตและการบริโภค การใช้ทรัพยากร ที่มีอยู่จำกัดได้อย่างมีประสิทธิภาพและคุ้มค่า รวมทั้งเข้าใจหลักการของเศรษฐกิจพอเพียง เพื่อดำรงชีวิตอย่างมีคุณภาพ</p>		
๕	ส ๓.๑ ป.๖/๑ อธิบายบทบาทของผู้ผลิตที่มีความรับผิดชอบ	ส ๓.๑ ป.๖/๓ บอกวิถีและประโยชน์ของการใช้ทรัพยากรอย่างยั่งยืน
	ส ๓.๑ ป.๖/๒ อธิบายบทบาทของผู้บริโภคที่รู้เท่าทัน	
<p>มาตรฐาน ส ๓.๒ เข้าใจระบบและสถาบันทางเศรษฐกิจต่าง ๆ ความสัมพันธ์ทางเศรษฐกิจและความจำเป็นของการร่วมมือกันทางเศรษฐกิจในสังคมโลก</p>		
๖	ส ๓.๒ ป.๖/๒ ยกตัวอย่างการรวมกลุ่มทางเศรษฐกิจภายในท้องถิ่น	ส ๓.๒ ป.๖/๑ อธิบายความสัมพันธ์ระหว่างผู้ผลิต ผู้บริโภค ธนาคาร และรัฐบาล

สาระที่ ๔ ประวัติศาสตร์

กลุ่มที่	ตัวชี้วัดระหว่างทาง	ตัวชี้วัดปลายทาง
<p>มาตรฐาน ส ๔.๑ เข้าใจความหมาย ความสำคัญของเวลาและยุคสมัยทางประวัติศาสตร์ สามารถใช้วิธีการทางประวัติศาสตร์มาวิเคราะห์เหตุการณ์ต่าง ๆ อย่างเป็นระบบ</p> <p>มาตรฐาน ส ๔.๒ เข้าใจพัฒนาการของมนุษยชาติจากอดีตจนถึงปัจจุบันในด้านความสัมพันธ์และการเปลี่ยนแปลงของเหตุการณ์อย่างต่อเนื่อง ตระหนักถึงความสำคัญ และสามารถวิเคราะห์ ผลกระทบที่เกิดขึ้น</p>		
๗	ส ๔.๑ ป.๖/๑ อธิบายความสำคัญของวิธีการทางประวัติศาสตร์ ในการศึกษาเรื่องราวทางประวัติศาสตร์ อย่างง่าย ๆ	* ส ๔.๑ ป.๖/๒ นำเสนอข้อมูล จากหลักฐานที่หลากหลายในการทำ ความเข้าใจเรื่องราวสำคัญในอดีต
	ส ๔.๒ ป.๖/๒ บอกความสัมพันธ์ของกลุ่มอาเซียน โดยสังเขป	๔.๒ ป.๖/๑ อธิบายสภาพสังคม เศรษฐกิจและการเมืองของ ประเทศเพื่อนบ้านในปัจจุบัน

<p>มาตรฐาน ส ๔.๑ เข้าใจความหมาย ความสำคัญของเวลาและยุคสมัยทางประวัติศาสตร์ สามารถใช้วิธีการทางประวัติศาสตร์มาวิเคราะห์เหตุการณ์ต่าง ๆ อย่างเป็นระบบ</p> <p>มาตรฐาน ส ๔.๓ เข้าใจความเป็นมาของชาติไทย วัฒนธรรม ภูมิปัญญาไทย มีความรัก ความภูมิใจ และธำรงความเป็นไทย</p>		
๘	<p>ส ๔.๑ ป.๖/๑ อธิบายความสำคัญของวิธีการทางประวัติศาสตร์ ในการศึกษาเรื่องราวทางประวัติศาสตร์ อย่างง่าย ๆ</p>	<p>* ส ๔.๑ ป.๖/๒ นำเสนอข้อมูล จากหลักฐานที่หลากหลายในการ ทำความเข้าใจเรื่องราวสำคัญ ในอดีต</p> <p>๔.๓ ป.๖/๑ อธิบายพัฒนาการ ของไทยสมัยรัตนโกสินทร์โดยสังเขป</p> <p>๔.๓ ป.๖/๒ อธิบายปัจจัยที่ ส่งเสริมความเจริญรุ่งเรืองทาง เศรษฐกิจ และการปกครองของไทย สมัยรัตนโกสินทร์</p>
	<p>ส ๔.๓ ป.๖/๓ ยกตัวอย่างผลงานของบุคคลสำคัญด้านต่าง ๆ สมัยรัตนโกสินทร์</p>	
	<p>ส ๔.๓ ป.๖/๔ อธิบายภูมิปัญญาไทยที่สำคัญสมัยรัตนโกสินทร์ ที่น่าภาคภูมิใจ และควรค่าแก่การอนุรักษ์ไว้</p>	

หมายเหตุ * วิธีการทางประวัติศาสตร์เป็นกระบวนการที่ใช้ในการจัดการเรียนรู้เพื่อให้ผู้เรียนเข้าถึงองค์ความรู้ ทางประวัติศาสตร์ ดังนั้น วิธีการทางประวัติศาสตร์จึงระบุไว้ในทุกกลุ่มตัวชี้วัดที่แสดงเนื้อหา ทางประวัติศาสตร์ที่ผู้เรียนควรศึกษา

สาระที่ ๕ ภูมิศาสตร์

กลุ่มที่	ตัวชี้วัดระหว่างทาง	ตัวชี้วัดปลายทาง
	<p>มาตรฐาน ส ๕.๑ เข้าใจลักษณะทางกายภาพของโลก และความสัมพันธ์ของสรรพสิ่งซึ่งมีผลต่อกัน ใช้แผนที่และเครื่องมือทางภูมิศาสตร์ ในการค้นหา วิเคราะห์ และสรุปข้อมูล ตลอดจนใช้ภูมิสารสนเทศ อย่างมีประสิทธิภาพ</p> <p>มาตรฐาน ส ๕.๒ เข้าใจปฏิสัมพันธ์ระหว่างมนุษย์กับสิ่งแวดล้อมทางกายภาพที่ก่อให้เกิดการสร้างสรรค์ วิธีการดำเนินชีวิต มีจิตสำนึกและมีส่วนร่วมในการจัดทรัพยากรธรรมชาติและสิ่งแวดล้อม เพื่อการพัฒนาที่ยั่งยืน</p>	
๙	<p>ส ๕.๑ ป.๖/๑ สืบค้นและอธิบายข้อมูลลักษณะทางกายภาพของประเทศไทย ด้วยแผนที่ รูปถ่ายทางอากาศ และภาพจาก ดาวเทียม</p>	<p>ส ๕.๒ ป.๖/๑ วิเคราะห์ปฏิสัมพันธ์ระหว่างสิ่งแวดล้อมทางกายภาพ กับลักษณะกิจกรรมทางเศรษฐกิจและสังคมในประเทศไทย</p>
	<p>ส ๕.๑ ป.๖/๒ อธิบายความสัมพันธ์ระหว่างลักษณะทางกายภาพ กับภัยพิบัติในประเทศไทย เพื่อเตรียมพร้อมรับมือภัยพิบัติ</p>	
	<p>มาตรฐาน ส ๕.๒ เข้าใจปฏิสัมพันธ์ระหว่างมนุษย์กับสิ่งแวดล้อมทางกายภาพที่ก่อให้เกิดการสร้างสรรค์ วิธีการดำเนินชีวิต มีจิตสำนึกและมีส่วนร่วมในการจัดทรัพยากรธรรมชาติและสิ่งแวดล้อม เพื่อการพัฒนาที่ยั่งยืน</p>	
๑๐	<p>ส ๕.๒ ป.๖/๒ วิเคราะห์การเปลี่ยนแปลงทางกายภาพของประเทศไทยในอดีตกับปัจจุบัน และผลที่เกิดขึ้นจาก การเปลี่ยนแปลง</p>	<p>ส ๕.๒ ป.๖/๓ นำเสนอตัวอย่าง ที่สะท้อนให้เห็นผลจากการรักษา และทำลายทรัพยากร และ สิ่งแวดล้อม และเสนอแนวทาง ในการจัดการที่ยั่งยืนในประเทศไทย</p>

รวม ๓๙ ตัวชี้วัด ๒๔ ตัวชี้วัดระหว่างทาง ๑๕ ตัวชี้วัดปลายทาง

ตัวชี้วัดระหว่างทางและตัวชี้วัดปลายทาง ตามหลักสูตรแกนกลางการศึกษาขั้นพื้นฐาน พุทธศักราช

๒๕๕๑

กลุ่มสาระการเรียนรู้สุขศึกษาและพลศึกษา

สำนักวิชาการและมาตรฐานการศึกษา สำนักงานคณะกรรมการการศึกษาขั้นพื้นฐาน

กระทรวงศึกษาธิการ

สรุปตัวชี้วัดระหว่างทางและตัวชี้วัดปลายทาง กลุ่มสาระการเรียนรู้สุขศึกษาและพลศึกษา ตาม

หลักสูตรแกนกลางการศึกษาขั้นพื้นฐาน พุทธศักราช ๒๕๕๑

ชั้น	ตัวชี้วัดทั้งหมด	ตัวชี้วัดระหว่างทาง	ตัวชี้วัดปลายทาง	หมายเหตุ
ป.๑	๑๕	๑๐	๕	
ป.๒	๒๑	๑๕	๖	
ป.๓	๑๘	๑๑	๗	
ป.๔	๑๙	๑๓	๖	
ป.๕	๒๕	๑๕	๑๐	
ป.๖	๒๒	๑๓	๙	
ม.๑	๒๓	๑๕	๘	
ม.๒	๒๕	๑๘	๗	
ม.๓	๒๔	๑๕	๙	
ม.๔ - ๖	๒๙	๑๖	๑๓	
รวม	๒๒๑	๑๔๑	๘๐	

ตัวชี้วัดระหว่างทางและตัวชี้วัดปลายทาง กลุ่มสาระการเรียนรู้สุขศึกษาและพลศึกษา ตามหลักสูตร
แกนกลางการศึกษาขั้นพื้นฐาน พุทธศักราช ๒๕๕๑

ชั้นประถมศึกษาปีที่ ๑

สาระที่ ๑ การเจริญเติบโตและพัฒนาการของมนุษย์

กลุ่มที่	ตัวชี้วัดระหว่างทาง	ตัวชี้วัดปลายทาง
มาตรฐาน พ ๑.๑ เข้าใจธรรมชาติของการเจริญเติบโตและพัฒนาการของมนุษย์		
๑	พ ๑.๑ ป.๑/๑ อธิบายลักษณะและหน้าที่ของอวัยวะ ภายนอก	พ ๑.๑ ป.๑/๒ อธิบายวิธีดูแลรักษา อวัยวะภายนอก

สาระที่ ๒ ชีวิตและครอบครัว

กลุ่มที่	ตัวชี้วัดระหว่างทาง	ตัวชี้วัดปลายทาง
มาตรฐาน พ ๒.๑ เข้าใจและเห็นคุณค่าตนเอง ครอบครัว เพศศึกษา และมีทักษะในการดำเนินชีวิต		
๒	พ ๒.๑ ป.๑/๑ ระบุสมาชิกในครอบครัวและความรัก ความผูกพันของสมาชิกที่มีต่อกัน	พ ๒.๑ ป.๑/๒ บอกสิ่งที่ชื่นชอบ และ ภาคภูมิใจในตนเอง
	พ ๒.๑ ป.๑/๓ บอกลักษณะความแตกต่างระหว่างเพศ ชาย และเพศหญิง	

สาระที่ ๓ การเคลื่อนไหว การออกกำลังกาย การเล่นเกม กีฬาไทย และกีฬาสากล

กลุ่มที่	ตัวชี้วัดระหว่างทาง	ตัวชี้วัดปลายทาง
มาตรฐาน พ ๓.๑ เข้าใจ มีทักษะในการเคลื่อนไหว กิจกรรมทางกาย การเล่นเกม และกีฬา มาตรฐาน พ ๓.๒ รักการออกกำลังกาย การเล่นเกม และการเล่นกีฬา ปฏิบัติเป็นประจำอย่างสม่ำเสมอ มีวินัย เคารพสิทธิ กฎ กติกา มีน้ำใจนักกีฬา มีจิตวิญญาณในการแข่งขัน และชื่นชม ในสุนทรียภาพของการกีฬา		
๓	พ ๓.๑ ป.๑/๑ เคลื่อนไหวร่างกายขณะอยู่กับที่ เคลื่อนที่ และใช้อุปกรณ์ประกอบ	พ ๓.๑ ป.๑/๒ เล่นเกมเบ็ดเตล็ด และ เข้าร่วมกิจกรรมทางกายที่ใช้การ เคลื่อนไหวตามธรรมชาติ
	พ ๓.๒ ป.๑/๑ ออกกำลังกาย และเล่นเกม ตามคำแนะนำ อย่างสนุกสนาน	
	พ ๓.๒ ป.๑/๒ ปฏิบัติตนตามกฎ กติกา ข้อตกลงในการ เล่นเกมตามคำแนะนำ	

สาระที่ ๔ การสร้างเสริมสุขภาพ สมรรถภาพ และการป้องกันโรค

กลุ่มที่	ตัวชี้วัดระหว่างทาง	ตัวชี้วัดปลายทาง
มาตรฐาน พ ๔.๑ เห็นคุณค่าและมีทักษะในการสร้างเสริมสุขภาพ การดำรงสุขภาพ การป้องกันโรค และการสร้างเสริมสมรรถภาพเพื่อสุขภาพ		
๔	พ ๔.๑ ป.๑/๒ บอกอาการเจ็บป่วยที่เกิดขึ้นกับตนเอง	พ ๔.๑ ป.๑/๑ ปฏิบัติตน ตามหลักสุขบัญญัติแห่งชาติ ตามคำแนะนำ
	พ ๔.๑ ป.๑/๓ ปฏิบัติตนตามคำแนะนำเมื่อมีอาการเจ็บป่วย	

สาระที่ ๕ ความปลอดภัย

กลุ่มที่	ตัวชี้วัดระหว่างทาง	ตัวชี้วัดปลายทาง
มาตรฐาน พ ๕.๑ ป้องกันและหลีกเลี่ยงปัจจัยเสี่ยง พฤติกรรมเสี่ยงต่อสุขภาพ อุบัติเหตุ การใช้จ่าย สารเสพติด และความรุนแรง		
๕	พ ๕.๑ ป.๑/๑ ระบุสิ่งทำให้เกิดอันตรายที่บ้าน โรงเรียน และการป้องกัน	พ ๕.๑ ป.๑/๓ แสดงคำพูด หรือ ทำทางขอความช่วยเหลือ จากผู้อื่นเมื่อเกิดเหตุร้ายที่บ้าน และโรงเรียน
	พ ๕.๑ ป.๑/๒ บอกสาเหตุและการป้องกันอันตรายที่เกิดจาก การเล่น	
รวม ๑๕ ตัวชี้วัด ๑๐ ตัวชี้วัดระหว่างทาง ๕ ตัวชี้วัดปลายทาง		

ชั้นประถมศึกษาปีที่ ๒

สาระที่ ๑ การเจริญเติบโตและพัฒนาการของมนุษย์

กลุ่มที่	ตัวชี้วัดระหว่างทาง	ตัวชี้วัดปลายทาง
มาตรฐาน พ ๑.๑ เข้าใจธรรมชาติของการเจริญเติบโตและพัฒนาการของมนุษย์		
๑	พ ๑.๑ ป.๒/๑ อธิบายลักษณะ และหน้าที่ของ อวัยวะภายใน	พ ๑.๑ ป.๒/๒ อธิบายวิธีดูแลรักษา อวัยวะภายใน
	พ ๑.๑ ป.๒/๓ อธิบายธรรมชาติของชีวิตมนุษย์	

สาระที่ ๒ ชีวิตและครอบครัว

กลุ่มที่	ตัวชี้วัดระหว่างทาง	ตัวชี้วัดปลายทาง
มาตรฐาน พ ๒.๑ เข้าใจและเห็นคุณค่าตนเอง ครอบครัว เพศศึกษา และมีทักษะในการดำเนินชีวิต		
๒	พ ๒.๑ ป.๒/๑ ระบุบทบาทหน้าที่ของตนเอง และ สมาชิกในครอบครัว	พ ๒.๑ ป.๒/๔ อธิบายความภาคภูมิใจ ในความเป็นเพศหญิงหรือเพศชาย
	พ ๒.๑ ป.๒/๒ บอกความสำคัญของเพื่อน	
	พ ๒.๑ ป.๒/๓ ระบุพฤติกรรมที่เหมาะสมกับเพศ	

สาระที่ ๓ การเคลื่อนไหว การออกกำลังกาย การเล่นเกม กีฬาไทย และกีฬาสากล

กลุ่มที่	ตัวชี้วัดระหว่างทาง	ตัวชี้วัดปลายทาง
มาตรฐาน พ ๓.๑ เข้าใจ มีทักษะในการเคลื่อนไหว กิจกรรมทางกาย การเล่นเกม และกีฬา		
มาตรฐาน พ ๓.๒ รักการออกกำลังกาย การเล่นเกม และการเล่นกีฬา ปฏิบัติเป็นประจำอย่างสม่ำเสมอ มีวินัย เคารพสิทธิ กฎ กติกา มีน้ำใจนักกีฬา มีจิตวิญญาณในการแข่งขัน และชื่นชม ในสุนทรียภาพของการกีฬา		
๓	พ ๓.๑ ป.๒/๑ ควบคุมการเคลื่อนไหวร่างกาย ขณะอยู่กับที่ เคลื่อนที่และใช้อุปกรณ์ประกอบ	พ ๓.๒ ป.๒/๑ ออกกำลังกาย และเล่นเกม ได้ด้วยตนเองอย่างสนุกสนาน
	พ ๓.๑ ป.๒/๒ เล่นเกมเบ็ดเตล็ดและเข้าร่วมกิจกรรม ทางกายที่วิธีเล่นอาศัยการเคลื่อนไหวเบื้องต้น ทั้งแบบอยู่กับที่ เคลื่อนที่ และใช้อุปกรณ์ประกอบ	
	พ ๓.๒ ป.๒/๒ ปฏิบัติตามกฎ กติกาและข้อตกลง ในการเล่นเกม เป็นกลุ่ม	

สาระที่ ๔ การสร้างเสริมสุขภาพ สมรรถภาพ และการป้องกันโรค

กลุ่มที่	ตัวชี้วัดระหว่างทาง	ตัวชี้วัดปลายทาง
มาตรฐาน พ ๔.๑ เห็นคุณค่าและมีทักษะในการสร้างเสริมสุขภาพ การดำรงสุขภาพ การป้องกันโรค และการสร้างเสริมสมรรถภาพเพื่อสุขภาพ		

มาตรฐาน พ ๕.๑ ป้องกันและหลีกเลี่ยงปัจจัยเสี่ยง พฤติกรรมเสี่ยงต่อสุขภาพ อุบัติเหตุ การใช้ยา สารเสพติด และความรุนแรง		
๔	พ ๔.๑ ป.๒/๑ บอกลักษณะของการมีสุขภาพดี	พ ๔.๑ ป.๒/๕ ปฏิบัติตามคำแนะนำ เมื่อมีอาการเจ็บป่วยและบาดเจ็บ
	พ ๔.๑ ป.๒/๒ เลือกกินอาหารที่มีประโยชน์	
	พ ๔.๑ ป.๒/๓ ระบุของใช้และของเล่นที่มีผลเสีย ต่อสุขภาพ	
	พ ๔.๑ ป.๒/๔ อธิบายอาการและวิธีป้องกัน การเจ็บป่วย การบาดเจ็บที่อาจเกิดขึ้น	
	พ ๕.๑ ป.๒/๒ บอกชื่อยาสามัญประจำบ้าน และใช้ยา ตามคำแนะนำ	

สาระที่ ๕ ความปลอดภัย

กลุ่มที่	ตัวชี้วัดระหว่างทาง	ตัวชี้วัดปลายทาง
มาตรฐาน พ ๕.๑ ป้องกันและหลีกเลี่ยงปัจจัยเสี่ยง พฤติกรรมเสี่ยงต่อสุขภาพ อุบัติเหตุ การใช้ยา สารเสพติด และความรุนแรง		
๕	พ ๕.๑ ป.๒/๓ ระบุโทษของสารเสพติด สารอันตราย ใกล้เคียง และวิธีการป้องกัน	พ ๕.๑ ป.๒/๑ ปฏิบัติตนในการป้องกัน อุบัติเหตุที่อาจเกิดขึ้นทางน้ำและทางบก พ ๕.๑ ป.๒/๕ อธิบายสาเหตุ อันตราย วิธีป้องกันอัคคีภัย และแสดงการหนีไฟ
	พ ๕.๑ ป.๒/๔ ปฏิบัติตนตามสัญลักษณ์และป้ายเตือน ของสิ่งของหรือสถานที่ที่เป็นอันตราย	
รวม ๒๑ ตัวชี้วัด ๑๕ ตัวชี้วัดระหว่างทาง ๖ ตัวชี้วัดปลายทาง		

ชั้นประถมศึกษาปีที่ ๓

สาระที่ ๑ การเจริญเติบโตและพัฒนาการของมนุษย์

กลุ่มที่	ตัวชี้วัดระหว่างทาง	ตัวชี้วัดปลายทาง
มาตรฐาน พ ๑.๑ เข้าใจธรรมชาติของการเจริญเติบโตและพัฒนาการของมนุษย์		
๑	พ ๑.๑ ป.๓/๑ อธิบายลักษณะและการเจริญเติบโต ของร่างกายมนุษย์	พ ๑.๑ ป.๓/๒ เปรียบเทียบการเจริญเติบโต ของตนเองกับเกณฑ์มาตรฐาน
	พ ๑.๑ ป.๓/๓ ระบุปัจจัยที่มีผลต่อการเจริญเติบโต	มาตรฐาน

สาระที่ ๒ ชีวิตและครอบครัว

กลุ่มที่	ตัวชี้วัดระหว่างทาง	ตัวชี้วัดปลายทาง
มาตรฐาน พ ๒.๑ เข้าใจและเห็นคุณค่าตนเอง ครอบครัว เพศศึกษา และมีทักษะในการดำเนินชีวิต		
๒	พ ๒.๑ ป.๓/๑ อธิบายความสำคัญและความแตกต่าง ของครอบครัวที่มีต่อตนเอง	พ ๒.๑ ป.๓/๒ อธิบายวิธีสร้างสัมพันธภาพในครอบครัวและกลุ่มเพื่อน
	พ ๒.๑ ป.๓/๓ บอกวิธีหลีกเลี่ยงพฤติกรรมที่นำไปสู่ การถูกล่วงละเมิดทางเพศ	

สาระที่ ๓ การเคลื่อนไหว การออกกำลังกาย การเล่นเกม กีฬาไทย และกีฬาสากล

กลุ่มที่	ตัวชี้วัดระหว่างทาง	ตัวชี้วัดปลายทาง
มาตรฐาน พ ๓.๑ เข้าใจ มีทักษะในการเคลื่อนไหว กิจกรรมทางกาย การเล่นเกม และกีฬา		
มาตรฐาน พ ๓.๒ รักการออกกำลังกาย การเล่นเกม และการเล่นกีฬา ปฏิบัติเป็นประจำอย่างสม่ำเสมอ มีวินัย เคารพสิทธิ กฎ กติกา มีน้ำใจนักกีฬา มีจิตวิญญาณในการแข่งขัน และชื่นชม ในสุนทรียภาพของการกีฬา		
๓	พ ๓.๑ ป.๓/๑ ควบคุมการเคลื่อนไหวร่างกาย ขณะอยู่กับที่ เคลื่อนที่ และใช้อุปกรณ์ประกอบ อย่างมีทิศทาง	พ ๓.๒ ป.๓/๑ เลือกร่างกาย การละเล่นพื้นเมือง และเล่นเกมที่เหมาะสมกับจุดเด่น จุดด้อย และข้อจำกัดของตนเอง
	พ ๓.๑ ป.๓/๒ เคลื่อนไหวร่างกายที่ใช้ทักษะ การเคลื่อนไหวแบบบังคับทิศทางในการเล่นเบ็ดเตล็ด	
	พ ๓.๒ ป.๓/๒ ปฏิบัติตามกฎ กติกาและข้อตกลง ของการออกกำลังกาย การเล่นเกม การละเล่นพื้นเมือง ได้ด้วยตนเอง	

สาระที่ ๔ การสร้างเสริมสุขภาพ สมรรถภาพ และการป้องกันโรค

กลุ่มที่	ตัวชี้วัดระหว่างทาง	ตัวชี้วัดปลายทาง
มาตรฐาน พ ๔.๑ เห็นคุณค่าและมีทักษะในการสร้างเสริมสุขภาพ การดำรงสุขภาพ การป้องกันโรค และการสร้างเสริมสมรรถภาพเพื่อสุขภาพ		
๔	-	พ ๔.๑ ป.๓/๑ อธิบายการติดต่อและ

		วิธีการป้องกันการแพร่กระจายของโรค
๕	พ ๔.๑ ป.๓/๒ จำแนกอาหารหลัก ๕ หมู่	พ ๔.๑ ป.๓/๓ เลือกกินอาหารที่หลากหลายครบ ๕ หมู่ ในสัดส่วนที่เหมาะสม
	พ ๔.๑ ป.๓/๔ แสดงการแปร่งฟันให้สะอาดอย่างถูกวิธี	
๖	-	พ ๔.๑ ป.๓/๕ สร้างเสริมสมรรถภาพ ทางกายได้ตามคำแนะนำ

สาระที่ ๕ ความปลอดภัย

กลุ่มที่	ตัวชี้วัดระหว่างทาง	ตัวชี้วัดปลายทาง
มาตรฐาน พ ๕.๑ ป้องกันและหลีกเลี่ยงปัจจัยเสี่ยง พฤติกรรมเสี่ยงต่อสุขภาพ อุบัติเหตุ การใช้ยา สารเสพติด และความรุนแรง		
๗	พ ๕.๑ ป.๓/๒ แสดงวิธีขอความช่วยเหลือจากบุคคล และแหล่งต่าง ๆ เมื่อเกิดเหตุร้าย หรืออุบัติเหตุ	พ ๕.๑ ป.๓/๑ ปฏิบัติตนเพื่อความปลอดภัยจากอุบัติเหตุในบ้าน โรงเรียนและการเดินทาง
	พ ๕.๑ ป.๓/๓ แสดงวิธีปฐมพยาบาล เมื่อบาดเจ็บ จากการ เล่น	
รวม ๑๘ ตัวชี้วัด ๑๑ ตัวชี้วัดระหว่างทาง ๗ ตัวชี้วัดปลายทาง		

ชั้นประถมศึกษาปีที่ ๔

สาระที่ ๑ การเจริญเติบโตและพัฒนาการของมนุษย์

กลุ่มที่	ตัวชี้วัดระหว่างทาง	ตัวชี้วัดปลายทาง
มาตรฐาน พ ๑.๑ เข้าใจธรรมชาติของการเจริญเติบโตและพัฒนาการของมนุษย์		
๑	พ ๑.๑ ป.๔/๑ อธิบายการเจริญเติบโตและพัฒนาการของร่างกายและจิตใจตามวัย	พ ๑.๑ ป.๔/๓ อธิบายวิธีดูแลกล้ามเนื้อ กระดูก และข้อให้ทำงานอย่างมีประสิทธิภาพ
	พ ๑.๑ ป.๔/๒ อธิบายความสำคัญของกล้ามเนื้อ กระดูกและข้อที่มีผลต่อสุขภาพ การเจริญเติบโต และพัฒนาการ	

สาระที่ ๒ ชีวิตและครอบครัว

กลุ่มที่	ตัวชี้วัดระหว่างทาง	ตัวชี้วัดปลายทาง
มาตรฐาน พ ๒.๑ เข้าใจและเห็นคุณค่าตนเอง ครอบครัว เพศศึกษา และมีทักษะในการดำเนินชีวิต		
๒	พ ๒.๑ ป.๔/๑ อธิบายคุณลักษณะของความ เป็นเพื่อนและสมาชิกที่ดีของครอบครัว	พ ๒.๑ ป.๔/๒ แสดงพฤติกรรมที่เหมาะสม กับเพศของตนตามวัฒนธรรมไทย
	พ ๒.๑ ป.๔/๓ ยกตัวอย่างวิธีการปฏิเสธการกระทำ ที่เป็นอันตรายและไม่เหมาะสมในเรื่องเพศ	

สาระที่ ๓ การเคลื่อนไหว การออกกำลังกาย การเล่นเกม กีฬาไทย และกีฬาสากล

กลุ่มที่	ตัวชี้วัดระหว่างทาง	ตัวชี้วัดปลายทาง
มาตรฐาน พ ๓.๑ เข้าใจ มีทักษะในการเคลื่อนไหว กิจกรรมทางกาย การเล่นเกม และกีฬามาตรฐาน พ ๓.๒ รักการออกกำลังกาย การเล่นเกม และการเล่นกีฬา ปฏิบัติเป็นประจำอย่างสม่ำเสมอ มีวินัย เคารพสิทธิ กฎ กติกา มีน้ำใจนักกีฬา มีจิตวิญญาณในการแข่งขัน และชื่นชม ในสุนทรียภาพของการกีฬา		
๓	พ ๓.๑ ป.๔/๑ ควบคุมตนเองเมื่อใช้ทักษะ การเคลื่อนไหวในลักษณะผสมผสานได้ทั้งแบบ อยู่กับที่ เคลื่อนที่ และใช้อุปกรณ์ประกอบ	พ ๓.๒ ป.๔/๑ ออกกำลังกาย เล่นเกม และกีฬาที่ตนเองชอบและมีความสามารถในการวิเคราะห์ผลพัฒนาการของตนเองตามตัวอย่าง และ แบบปฏิบัติของผู้อื่น
	พ ๓.๑ ป.๔/๒ ฝึกกายบริหารท่ามือเปล่าประกอบ จังหวะ	
	พ ๓.๑ ป.๔/๓ เล่นเกมเลียนแบบและกิจกรรม แบบผลัด	
	พ ๓.๑ ป.๔/๔ เล่นกีฬาพื้นฐานอย่างน้อย ๑ ชนิด	
	พ ๓.๒ ป.๔/๒ ปฏิบัติตามกฎ กติกาการเล่นกีฬา พื้นฐานตามชนิดกีฬาที่เล่น	

สาระที่ ๔ การสร้างเสริมสุขภาพ สมรรถภาพ และการป้องกันโรค

กลุ่มที่	ตัวชี้วัดระหว่างทาง	ตัวชี้วัดปลายทาง
มาตรฐาน พ ๔.๑ เห็นคุณค่าและมีทักษะในการสร้างเสริมสุขภาพ การดำรงสุขภาพ การป้องกันโรค และการสร้างเสริมสมรรถภาพเพื่อสุขภาพ		
๔	-	พ ๔.๑ ป.๔/๔ ทดสอบและปรับปรุง สมรรถภาพทางกายตามผลการตรวจสอบสมรรถภาพทางกาย

สาระที่ ๕ ความปลอดภัย

กลุ่มที่	ตัวชี้วัดระหว่างทาง	ตัวชี้วัดปลายทาง
มาตรฐาน พ ๔.๑ เห็นคุณค่าและมีทักษะในการสร้างเสริมสุขภาพ การดำรงสุขภาพ การป้องกันโรค และการสร้างเสริมสมรรถภาพเพื่อสุขภาพ		
มาตรฐาน พ ๕.๑ ป้องกันและหลีกเลี่ยงปัจจัยเสี่ยง พฤติกรรมเสี่ยงต่อสุขภาพ อุบัติเหตุ การใช้ยา สารเสพติด และความรุนแรง		
๕	พ ๕.๑ ป.๕/๑ อธิบายความสำคัญของการใช้ยา และใช้ยาอย่างถูกวิธี	พ ๕.๑ ป.๕/๒ แสดงวิธีปฐมพยาบาล เมื่อได้รับอันตรายจากการใช้ยาผิด สารเคมี แมลงสัตว์กัดต่อย และ การบาดเจ็บจากการเล่นกีฬา
	พ ๔.๑ ป.๔/๓ วิเคราะห์ข้อมูลบนฉลากอาหารและ ผลิตภัณฑ์สุขภาพ เพื่อการเลือกบริโภค	
๖	พ ๔.๑ ป.๔/๑ อธิบายความสัมพันธ์ระหว่าง สิ่งแวดล้อมกับสุขภาพ	พ ๕.๑ ป.๕/๓ วิเคราะห์ผลเสียของการสูบบุหรี่ และการดื่มสุราที่มีต่อสุขภาพและการป้องกัน
	พ ๔.๑ ป.๔/๒ อธิบายสภาวะอารมณ์ ความรู้สึกที่มี ผลต่อสุขภาพ	
รวม ๑๙ ตัวชี้วัด ๑๓ ตัวชี้วัดระหว่างทาง ๖ ตัวชี้วัดปลายทาง		

ชั้นประถมศึกษาปีที่ ๕

สาระที่ ๑ การเจริญเติบโตและพัฒนาการของมนุษย์

กลุ่มที่	ตัวชี้วัดระหว่างทาง	ตัวชี้วัดปลายทาง
มาตรฐาน พ ๑.๑ เข้าใจธรรมชาติของการเจริญเติบโตและพัฒนาการของมนุษย์		
๑	พ ๑.๑ ป.๕/๑ อธิบายความสำคัญของระบบย่อยอาหาร และระบบขับถ่ายที่มีผลต่อสุขภาพ การเจริญเติบโต และพัฒนาการ	พ ๑.๑ ป.๕/๒ อธิบายวิธีดูแลระบบย่อยอาหารและระบบขับถ่ายให้ทำงาน ตามปกติ

สาระที่ ๒ ชีวิตและครอบครัว

กลุ่มที่	ตัวชี้วัดระหว่างทาง	ตัวชี้วัดปลายทาง
มาตรฐาน พ ๒.๑ เข้าใจและเห็นคุณค่าตนเอง ครอบครัว เพศศึกษา และมีทักษะในการดำเนินชีวิต		
๒	พ ๒.๑ ป.๕/๒ อธิบายความสำคัญของการมีครอบครัว ที่อบอุ่นตามวัฒนธรรมไทย	พ ๒.๑ ป.๕/๑ อธิบายการเปลี่ยนแปลง ทางเพศ และปฏิบัติตนได้เหมาะสม
	พ ๒.๑ ป.๕/๓ ระบุพฤติกรรมที่พึงประสงค์ และไม่พึงประสงค์ ในการแก้ไขปัญหาความขัดแย้ง ในครอบครัวและกลุ่มเพื่อน	

สาระที่ ๓ การเคลื่อนไหว การออกกำลังกาย การเล่นเกม กีฬาไทย และกีฬาสากล

กลุ่มที่	ตัวชี้วัดระหว่างทาง	ตัวชี้วัดปลายทาง
มาตรฐาน พ ๓.๑ เข้าใจ มีทักษะในการเคลื่อนไหว กิจกรรมทางกาย การเล่นเกม และกีฬา		
๓	พ ๓.๑ ป.๕/๑ จัดรูปแบบการเคลื่อนไหว แบบผสมผสาน และควบคุมตนเองเมื่อใช้ทักษะ การเคลื่อนไหว ตามแบบที่กำหนด	พ ๓.๑ ป.๕/๕ เล่นกีฬาไทยและกีฬา สากลประเภทบุคคลและประเภททีม อย่างละ ๑ ชนิด
	พ ๓.๑ ป.๕/๒ เล่นเกมนำไปสู่กีฬาที่เลือกและ กิจกรรมการเคลื่อนไหวแบบผลัด	
	พ ๓.๑ ป.๕/๓ ควบคุมการเคลื่อนไหวในเรื่องการรับแรง การใช้แรง และความสมดุล	
	พ ๓.๑ ป.๕/๔ แสดงทักษะกลไกในการปฏิบัติ กิจกรรมทางกายและเล่นกีฬา	
	พ ๓.๑ ป.๕/๖ อธิบายหลักการ และเข้าร่วมกิจกรรมนันทนาการอย่างน้อย ๑ กิจกรรม	

กลุ่มที่	ตัวชี้วัดระหว่างทาง	ตัวชี้วัดปลายทาง
มาตรฐาน พ ๓.๒ รักการออกกำลังกาย การเล่นเกม และการเล่นกีฬา ปฏิบัติเป็นประจำอย่างสม่ำเสมอ มีวินัย เคารพสิทธิ กฎ กติกา มีน้ำใจนักกีฬา มีจิตวิญญาณในการแข่งขัน และชื่นชม ในสุนทรียภาพของการกีฬา		
๔	พ ๓.๒ ป.๕/๑ ออกกำลังกายอย่างมีรูปแบบเล่นเกม ที่ใช้ทักษะการคิดและตัดสินใจ	พ ๓.๒ ป.๕/๒ เล่นกีฬาที่ตนเองชอบ อย่างสม่ำเสมอ โดยสร้างทางเลือก ในวิธีปฏิบัติของตนเอง
	พ ๓.๒ ป.๕/๓ ปฏิบัติตามกฎ กติกาการเล่น กีฬาไทยและกีฬาสากลตามชนิดกีฬาที่เล่น	อย่างหลากหลาย และมีน้ำใจนักกีฬา
	พ ๓.๒ ป.๕/๔ ปฏิบัติตนตามสิทธิของตนเอง ไม่ ละเมิดสิทธิผู้อื่นและยอมรับในความแตกต่างระหว่าง บุคคลในการเล่นกีฬาและกีฬาไทย กีฬาสากล	

สาระที่ ๔ การสร้างเสริมสุขภาพ สมรรถภาพ และการป้องกันโรค

กลุ่มที่	ตัวชี้วัดระหว่างทาง	ตัวชี้วัดปลายทาง
มาตรฐาน พ ๔.๑ เห็นคุณค่าและมีทักษะในการสร้างเสริมสุขภาพ การดำรงสุขภาพ การป้องกันโรค และการสร้างเสริมสมรรถภาพเพื่อสุขภาพ		
๕	พ ๔.๑ ป.๕/๔ ปฏิบัติตนในการป้องกันโรคที่พบบ่อย ในชีวิตประจำวัน	พ ๔.๑ ป.๕/๑ แสดงพฤติกรรมที่เห็น ความสำคัญของการปฏิบัติตนตาม สุขบัญญัติแห่งชาติ
๖	พ ๔.๑ ป.๕/๒ ค้นหาข้อมูลข่าวสารเพื่อใช้สร้างเสริม สุขภาพ	พ ๔.๑ ป.๕/๓ วิเคราะห์สื่อโฆษณา ในการตัดสินใจเลือกซื้ออาหารและ ผลิตภัณฑ์สุขภาพอย่างมีเหตุผล
๗	-	พ ๔.๑ ป.๕/๕ ทดสอบและปรับปรุง สมรรถภาพทางกายตามผลการทดสอบ สมรรถภาพทางกาย

สาระที่ ๕ ความปลอดภัย

กลุ่มที่	ตัวชี้วัดระหว่างทาง	ตัวชี้วัดปลายทาง
มาตรฐาน พ ๕.๑ ป้องกันและหลีกเลี่ยงปัจจัยเสี่ยง พฤติกรรมเสี่ยงต่อสุขภาพ อุบัติเหตุ การใช้ยา สารเสพติด และความรุนแรง		
๘	พ ๕.๑ ป.๕/๑ วิเคราะห์ปัจจัยที่มีอิทธิพลต่อการ ใช้สารเสพติด	พ ๕.๑ ป.๕/๓ ปฏิบัติตนเพื่อ ความปลอดภัย จากการใช้ยาและ หลีกเลียงสารเสพติดพ ๕.๑ ป.๕/๔ วิเคราะห์อิทธิพลของสื่อ ที่มีต่อพฤติกรรมสุขภาพ
	พ ๕.๑ ป.๕/๒ วิเคราะห์ผลกระทบของการใช้ ยา และสารเสพติดที่มีผลต่อร่างกาย จิตใจ อารมณ์ สังคม และสติปัญญา	

กลุ่มที่	ตัวชี้วัดระหว่างทาง	ตัวชี้วัดปลายทาง
๙	-	พ ๕.๑ ป.๕/๕ ปฏิบัติตนเพื่อป้องกัน อันตราย จากการเล่นกีฬา
รวม ๒๕ ตัวชี้วัด ๑๕ ตัวชี้วัดระหว่างทาง ๑๐ ตัวชี้วัดปลายทาง		

ชั้น ประถมศึกษาปีที่ ๖

สาระที่ ๑ การเจริญเติบโตและพัฒนาการของมนุษย์

กลุ่มที่	ตัวชี้วัดระหว่างทาง	ตัวชี้วัดปลายทาง
มาตรฐาน พ ๑.๑ เข้าใจธรรมชาติของการเจริญเติบโตและพัฒนาการของมนุษย์		
๑	พ ๑.๑ ป.๖/๑ อธิบายความสำคัญของระบบสืบพันธุ์ ระบบไหลเวียนโลหิต และระบบหายใจ ที่มีผลต่อ สุขภาพ การเจริญเติบโตและพัฒนาการ	พ ๑.๑ ป.๖/๒ อธิบายวิธีการดูแลรักษา ระบบสืบพันธุ์ ระบบไหลเวียนโลหิต และระบบหายใจให้ทำงานตามปกติ

สาระที่ ๒ ชีวิตและครอบครัว

กลุ่มที่	ตัวชี้วัดระหว่างทาง	ตัวชี้วัดปลายทาง
มาตรฐาน พ ๒.๑ เข้าใจและเห็นคุณค่าตนเอง ครอบครัว เพศศึกษา และมีทักษะในการดำเนินชีวิต		
๒	พ ๒.๑ ป.๖/๑ อธิบายความสำคัญของการสร้าง และรักษาสัมพันธภาพกับผู้อื่น	พ ๒.๑ ป.๖/๒ วิเคราะห์พฤติกรรมเสี่ยง ที่อาจนำไปสู่การมีเพศสัมพันธ์ การติด เชื้อเอดส์ และการตั้งครรภ์ก่อนวัยอันควร

สาระที่ ๓ การเคลื่อนไหว การออกกำลังกาย การเล่นเกม กีฬาไทย และกีฬาสากล

กลุ่มที่	ตัวชี้วัดระหว่างทาง	ตัวชี้วัดปลายทาง
มาตรฐาน พ ๓.๑ เข้าใจ มีทักษะในการเคลื่อนไหว กิจกรรมทางกาย การเล่นเกม และกีฬา		
๓	พ ๓.๑ ป.๖/๑ แสดงทักษะการเคลื่อนไหวร่วมกับ ผู้อื่นในลักษณะแบบผลัด และแบบผสมผสานได้ ตามลำดับทั้งแบบอยู่กับที่ เคลื่อนที่ และใช้อุปกรณ์ ประกอบและการเคลื่อนไหวประกอบเพลง	พ ๓.๑ ป.๖/๓ เล่นกีฬาไทย กีฬาสากล ประเภทบุคคลและประเภททีม อย่างละ ๑ ชนิด
	พ ๓.๑ ป.๖/๒ จำแนกหลักการเคลื่อนไหวในเรื่อง การรับแรง การใช้แรง และความสมดุลในการ เคลื่อนไหวร่างกายในการเล่น เกม เล่นกีฬา และ นำผลมาปรับปรุง เพิ่มพูนวิธีปฏิบัติของตน และผู้อื่น	
	พ ๓.๑ ป.๖/๔ ใช้ทักษะกลไกเพื่อปรับปรุงเพิ่มพูน ความสามารถของตนและผู้อื่นในการเล่นกีฬา	
๔	-	พ ๓.๑ ป.๖/๕ ร่วมกิจกรรมนันทนาการ อย่างน้อย ๑ กิจกรรม แล้วนำความรู้ และหลักการที่ได้ไปใช้เป็นฐาน การศึกษา หาความรู้เรื่องอื่น ๆ

กลุ่มที่	ตัวชี้วัดระหว่างทาง	ตัวชี้วัดปลายทาง
	มาตรฐาน พ ๓.๒ รักการออกกำลังกาย การเล่นเกม และการเล่นกีฬา ปฏิบัติเป็นประจำอย่างสม่ำเสมอ มีวินัย เคารพสิทธิ กฎ กติกา มีน้ำใจนักกีฬา มีจิตวิญญาณในการแข่งขัน และชื่นชม ในสุนทรียภาพของการกีฬา	
๕	พ ๓.๒ ป.๖/๑ อธิบายประโยชน์และหลักการ ออกกำลังกาย เพื่อสุขภาพ สมรรถภาพทางกาย และการสร้างเสริมบุคลิกภาพ	พ ๓.๒ ป.๖/๖ เล่นเกมและกีฬาด้วยความสามัคคีและมีน้ำใจนักกีฬา
	พ ๓.๒ ป.๖/๒ เล่นเกมที่ใช้ทักษะการวางแผน และสามารถเพิ่มพูนทักษะการออกกำลังกาย และเคลื่อนไหวอย่างเป็นระบบ	
	พ ๓.๒ ป.๖/๓ เล่นกีฬาที่ตนเองชื่นชอบและสามารถประเมินทักษะการเล่นของตนเป็นประจำ	
	พ ๓.๒ ป.๖/๔ ปฏิบัติตามกฎ กติกาตามชนิดกีฬาที่เล่น โดยคำนึงถึงความปลอดภัยของตนเองและผู้อื่น	
	พ ๓.๒ ป.๖/๕ จำแนกกลวิธีการรุก การป้องกัน และนำไปใช้ในการเล่นกีฬา	

สาระที่ ๔ การสร้างเสริมสุขภาพ สมรรถภาพ และการป้องกันโรค

กลุ่มที่	ตัวชี้วัดระหว่างทาง	ตัวชี้วัดปลายทาง
	มาตรฐาน พ ๔.๑ เห็นคุณค่าและมีทักษะในการสร้างเสริมสุขภาพ การดำรงสุขภาพ การป้องกันโรค และการสร้างเสริมสมรรถภาพเพื่อสุขภาพ	
๖	พ ๔.๑ ป.๖/๑ แสดงพฤติกรรมในการป้องกันและ แก้ไขปัญหาสิ่งแวดล้อมที่มีผลต่อสุขภาพ	พ ๔.๑ ป.๖/๓ แสดงพฤติกรรมที่บ่งบอก ถึงความรับผิดชอบต่อสุขภาพของ ส่วนรวม
	พ ๔.๑ ป.๖/๒ วิเคราะห์ผลกระทบที่เกิดจากการระบาดของโรคและเสนอ แนวทางการป้องกันโรคติดต่อสำคัญ ที่พบในประเทศไทย	
๗	พ ๔.๑ ป.๖/๔ สร้างเสริมและปรับปรุงสมรรถภาพ ทางกายเพื่อสุขภาพอย่างต่อเนื่อง	

สาระที่ ๕ ความปลอดภัย

กลุ่มที่	ตัวชี้วัดระหว่างทาง	ตัวชี้วัดปลายทาง
	มาตรฐาน พ ๕.๑ ป้องกันและหลีกเลี่ยงปัจจัยเสี่ยง พฤติกรรมเสี่ยงต่อสุขภาพ อุบัติเหตุ การใช้ยา สารเสพติด และความรุนแรง	
๘	พ ๕.๑ ป.๖/๑ วิเคราะห์ผลกระทบจากความรุนแรงของภัยธรรมชาติที่มีต่อร่างกาย จิตใจ และสังคม	พ ๕.๑ ป.๖/๒ ระบุวิธีปฏิบัติตนเพื่อความปลอดภัยจากธรรมชาติ
๙	-	พ ๕.๑ ป.๖/๓ วิเคราะห์สาเหตุของการติดสารเสพติดและชักชวนให้ผู้อื่น หลีกเลี่ยงสารเสพติด
รวม ๒๒ ตัวชี้วัด ๑๓ ตัวชี้วัดระหว่างทาง ๙ ตัวชี้วัดปลายทาง		

ตัวชี้วัดระหว่างทางและตัวชี้วัดปลายทาง ตามหลักสูตรแกนกลางการศึกษาขั้นพื้นฐาน พุทธศักราช

๒๕๕๑

กลุ่มสาระการเรียนรู้ศิลปะ

สำนักวิชาการและมาตรฐานการศึกษา สำนักงานคณะกรรมการการศึกษาขั้นพื้นฐาน

กระทรวงศึกษาธิการ

สรุปตัวชี้วัดระหว่างทางและตัวชี้วัดปลายทาง กลุ่มสาระการเรียนรู้ศิลปะ ตามหลักสูตรแกนกลาง
การศึกษาขั้นพื้นฐาน พุทธศักราช ๒๕๕๑

ชั้น	ตัวชี้วัดทั้งหมด	ตัวชี้วัดระหว่าง ทาง	ตัวชี้วัดปลายทาง	หมายเหตุ
ป.๑	๑๘	๑๑	๗	
ป.๒	๒๕	๑๖	๙	
ป.๓	๒๙	๒๑	๘	
ป.๔	๒๙	๑๘	๑๑	
ป.๕	๒๖	๑๖	๑๐	
ป.๖	๒๗	๑๖	๑๑	
ม.๑	๒๗	๑๙	๘	
ม.๒	๒๗	๑๗	๑๐	
ม.๓	๓๒	๒๒	๑๐	
ม.๔ - ๖	๓๙	๒๖	๑๓	
รวม	๒๗๙	๑๘๒	๙๗	

ตัวชี้วัดระหว่างทางและตัวชี้วัดปลายทาง กลุ่มสาระการเรียนรู้ศิลปะ ตามหลักสูตรแกนกลางการศึกษา
ขั้นพื้นฐาน พุทธศักราช ๒๕๕๑

ชั้นประถมศึกษาปีที่ ๑ สาระที่ ๑ ทักษะศิลป์

กลุ่มที่	ตัวชี้วัดระหว่างทาง	ตัวชี้วัดปลายทาง
มาตรฐาน ศ ๑.๑ สร้างสรรค์งานทัศนศิลป์ตามจินตนาการ และความคิดสร้างสรรค์ วิเคราะห์ วิพากษ์วิจารณ์ คุณค่า งานทัศนศิลป์ ถ่ายทอดความรู้สึก ความคิดต่องานศิลปะอย่างอิสระ ชื่นชม และประยุกต์ใช้ใน ชีวิตประจำวัน		
๑	ศ ๑.๑ ป.๑/๑ อภิปรายเกี่ยวกับรูปร่าง ลักษณะและขนาด ของ สิ่งต่าง ๆ รอบตัว ในธรรมชาติและสิ่งที่มนุษย์สร้างขึ้น	ศ ๑.๑ ป.๑/๕ วาดภาพระบายสี ภาพธรรมชาติ ตามความรู้สึกของ ตนเอง
	ศ ๑.๑ ป.๑/๒ บอกความรู้สึกที่มีต่อธรรมชาติ และ สิ่งแวดล้อม รอบตัว	
๒	ศ ๑.๑ ป.๑/๓ มีทักษะพื้นฐานในการใช้วัสดุ อุปกรณ์สร้าง งาน ทัศนศิลป์	ศ ๑.๑ ป.๑/๔ สร้างงานทัศนศิลป์ โดย การทดลองใช้สี ด้วยเทคนิค ง่าย ๆ
มาตรฐาน ศ ๑.๒ เข้าใจความสัมพันธ์ระหว่างทัศนศิลป์ ประวัติศาสตร์ และวัฒนธรรม เห็นคุณค่างาน ทัศนศิลป์ ที่เป็นมรดกทางวัฒนธรรม ภูมิปัญญาท้องถิ่น ภูมิปัญญาไทย และสากล		
๓	-	ศ ๑.๒ ป.๑/๑ ระบุงานทัศนศิลป์ ใน ชีวิตประจำวัน

สาระที่ ๒ ดนตรี

กลุ่มที่	ตัวชี้วัดระหว่างทาง	ตัวชี้วัดปลายทาง
มาตรฐาน ศ ๒.๑ เข้าใจและแสดงออกทางดนตรีอย่างสร้างสรรค์ วิเคราะห์ วิพากษ์วิจารณ์ คุณค่าดนตรี ถ่ายทอดความรู้สึก ความคิดต่อดนตรีอย่างอิสระ ชื่นชม และประยุกต์ใช้ในชีวิตประจำวัน		
๔	ศ ๒.๑ ป.๑/๑ รู้ว่าสิ่งต่าง ๆ สามารถก่อให้เกิดเสียง ที่ แตกต่างกัน	ศ ๒.๑ ป.๑/๒ บอกลักษณะของเสียง ดัง - เบา และความช้า - เร็ว ของ จังหวะ
มาตรฐาน ศ ๒.๑ เข้าใจและแสดงออกทางดนตรีอย่างสร้างสรรค์ วิเคราะห์ วิพากษ์วิจารณ์ คุณค่าดนตรี ถ่ายทอดความรู้สึก ความคิดต่อดนตรีอย่างอิสระ ชื่นชม และประยุกต์ใช้ในชีวิตประจำวัน มาตรฐาน ศ ๒.๒ เข้าใจความสัมพันธ์ระหว่างดนตรี ประวัติศาสตร์ และวัฒนธรรม เห็นคุณค่าของดนตรีที่ เป็น มรดกทางวัฒนธรรม ภูมิปัญญาท้องถิ่น ภูมิปัญญาไทยและสากล		

กลุ่มที่	ตัวชี้วัดระหว่างทาง	ตัวชี้วัดปลายทาง
๕	ศ ๒.๑ ป.๑/๓ ท่องบทกลอน ร้องเพลงง่าย ๆ	ศ ๒.๑ ป.๑/๔ มีส่วนร่วมในกิจกรรมดนตรี อย่างสนุกสนาน
	ศ ๒.๑ ป.๑/๕ บอกความเกี่ยวข้องของเพลง ที่ใช้ในชีวิตประจำวัน	
	ศ ๒.๒ ป.๑/๑ เล่าถึงเพลงในท้องถิ่น	
	ศ ๒.๒ ป.๑/๒ ระบุสิ่งที่ชื่นชอบในดนตรีท้องถิ่น	

สาระที่ ๓ นาฏศิลป์

กลุ่มที่	ตัวชี้วัดระหว่างทาง	ตัวชี้วัดปลายทาง
มาตรฐาน ศ ๓.๑ เข้าใจและแสดงออกทางนาฏศิลป์อย่างสร้างสรรค์ วิเคราะห์ วิพากษ์วิจารณ์ คุณค่านาฏศิลป์ ถ่ายทอดความรู้สึก ความคิดอย่างอิสระ ชื่นชม และประยุกต์ใช้ในชีวิตประจำวัน		
๖	ศ ๓.๑ ป.๑/๑ เลียนแบบการเคลื่อนไหว	ศ ๓.๑ ป.๑/๒ แสดงท่าทางง่าย ๆ เพื่อสื่อความหมาย แทนคำพูด
	ศ ๓.๑ ป.๑/๓ บอกสิ่งที่ตนเองชอบ จากการดูหรือร่วมการแสดง	
มาตรฐาน ศ ๓.๒ เข้าใจความสัมพันธ์ระหว่างนาฏศิลป์ ประวัติศาสตร์ และวัฒนธรรม เห็นคุณค่าของนาฏศิลป์ ที่เป็นมรดกทางวัฒนธรรม ภูมิปัญญาท้องถิ่น ภูมิปัญญาไทยและสากล		
๗	ศ ๓.๒ ป.๑/๒ บอกสิ่งที่ตนเองชอบในการแสดงนาฏศิลป์	ศ ๓.๒ ป.๑/๑ ระบุ และเล่น การละเล่นของเด็กไทย
รวม ๑๘ ตัวชี้วัด ๑๑ ตัวชี้วัดระหว่างทาง ๗ ตัวชี้วัดปลายทาง		

ชั้นประถมศึกษาปีที่ ๒ สาระที่ ๑ ทักษะศิลป์

กลุ่มที่	ตัวชี้วัดระหว่างทาง	ตัวชี้วัดปลายทาง
มาตรฐาน ศ ๑.๑ สร้างสรรค์งานทัศนศิลป์ตามจินตนาการ และความคิดสร้างสรรค์ วิเคราะห์ วิพากษ์วิจารณ์คุณค่า งานทัศนศิลป์ ถ่ายทอดความรู้สึก ความคิดต่องานศิลปะอย่างอิสระ ชื่นชม และประยุกต์ใช้ในชีวิตประจำวัน		
๑	ศ ๑.๑ ป.๒/๑ บรรยายรูปร่าง รูปทรงที่พบในธรรมชาติและสิ่งแวดล้อม	ศ ๑.๑ ป.๒/๓ สร้างงานทัศนศิลป์ต่าง ๆ โดยใช้ทัศนธาตุที่เน้นเส้น รูปร่าง
	ศ ๑.๑ ป.๒/๒ ระบุทัศนธาตุที่อยู่ในสิ่งแวดล้อม และงานทัศนศิลป์ โดยเน้นเรื่องเส้น สี รูปร่าง และรูปทรง	
๒	ศ ๑.๑ ป.๒/๔ มีทักษะพื้นฐานในการใช้วัสดุ อุปกรณ์ สร้างงานทัศนศิลป์ ๓ มิติ	ศ ๑.๑ ป.๒/๘ สร้างสรรค์งานทัศนศิลป์ เป็นรูปแบบงานโครงสร้าง เคลื่อนไหว
๓	-	ศ ๑.๑ ป.๒/๕ สร้างภาพปะติด โดยการตัดหรือฉีกกระดาษ
๔	ศ ๑.๑ ป.๒/๖ วาดภาพเพื่อถ่ายทอดเรื่องราวเกี่ยวกับครอบครัว ของตนเองและเพื่อนบ้าน	ศ ๑.๑ ป.๒/๗ เลื่องงานทัศนศิลป์ และบรรยายถึงสิ่งที่มองเห็น รวมถึงเนื้อหาเรื่องราว
มาตรฐาน ศ ๑.๒ เข้าใจความสัมพันธ์ระหว่างทัศนศิลป์ ประวัติศาสตร์ และวัฒนธรรม เห็นคุณค่า งานทัศนศิลป์ที่เป็นมรดกทางวัฒนธรรม ภูมิปัญญาท้องถิ่น ภูมิปัญญาไทย และสากล		
๕	ศ ๑.๒ ป.๒/๑ บอกความสำคัญของงานทัศนศิลป์ ที่พบเห็นในชีวิตประจำวัน	ศ ๑.๒ ป.๒/๒ อภิปรายเกี่ยวกับ งานทัศนศิลป์ประเภทต่าง ๆ ในท้องถิ่น โดยเน้นถึงวิธีการ สร้างงานและวัสดุ อุปกรณ์ ที่ใช้

สาระที่ ๒ ดนตรี

กลุ่มที่	ตัวชี้วัดระหว่างทาง	ตัวชี้วัดปลายทาง
มาตรฐาน ศ ๒.๑ เข้าใจและแสดงออกทางดนตรีอย่างสร้างสรรค์ วิเคราะห์ วิพากษ์วิจารณ์คุณค่าดนตรี ถ่ายทอดความรู้สึก ความคิดต่อดนตรีอย่างอิสระ ชื่นชม และประยุกต์ใช้ในชีวิตประจำวัน มาตรฐาน ศ ๒.๒ เข้าใจความสัมพันธ์ระหว่างดนตรี ประวัติศาสตร์ และวัฒนธรรม เห็นคุณค่าของดนตรีที่เป็นมรดกทางวัฒนธรรม ภูมิปัญญาท้องถิ่น ภูมิปัญญาไทยและสากล		

๖	ศ ๒.๑ ป.๒/๑ จำแนกแหล่งกำเนิดของเสียงที่ได้ยิน	ศ ๒.๒ ป.๒/๑ บอกความสัมพันธ์ของเสียงร้องเสียงเครื่องดนตรี ในเพลงท้องถิ่นโดยใช้คำง่าย ๆ
	ศ ๒.๑ ป.๒/๒ จำแนกคุณสมบัติของเสียงสูง - ต่ำ ดัง - เบา ยาว - สั้น ของดนตรี	

กลุ่มที่	ตัวชี้วัดระหว่างทาง	ตัวชี้วัดปลายทาง
๗	ศ ๒.๑ ป.๒/๓ เคาะจังหวะหรือเคลื่อนไหวร่างกาย ให้สอดคล้องกับเนื้อหาของเพลง	ศ ๒.๑ ป.๒/๔ ร้องเพลงง่าย ๆ ที่เหมาะสมกับวัย
	ศ ๒.๑ ป.๒/๕ บอกความหมายและความสำคัญของ เพลงที่ได้ยิน	
	ศ ๒.๒ ป.๒/๒ แสดงและเข้าร่วมกิจกรรมทางดนตรี ในท้องถิ่น	

สาระที่ ๓ นาฏศิลป์

กลุ่มที่	ตัวชี้วัดระหว่างทาง	ตัวชี้วัดปลายทาง
มาตรฐาน ศ ๓.๑ เข้าใจและแสดงออกทางนาฏศิลป์อย่างสร้างสรรค์ วิเคราะห์ วิพากษ์วิจารณ์ คุณค่านาฏศิลป์ ถ่ายทอดความรู้สึก ความคิดอย่างอิสระ ชื่นชม และประยุกต์ใช้ในชีวิตประจำวัน		
๘	ศ ๓.๑ ป.๒/๑ เคลื่อนไหวขณะอยู่กับที่และเคลื่อนที่	ศ ๓.๑ ป.๒/๔ แสดงท่าทางประกอบจังหวะ อย่างสร้างสรรค์
	ศ ๓.๑ ป.๒/๒ แสดงการเคลื่อนไหวที่สะท้อนอารมณ์ ของตนเองอย่างอิสระ	
	ศ ๓.๑ ป.๒/๓ แสดงท่าทาง เพื่อสื่อความหมาย แทนคำพูด	
	ศ ๓.๑ ป.๒/๕ ระบุมารยาทในการชมการแสดง	
มาตรฐาน ศ ๓.๒ เข้าใจความสัมพันธ์ระหว่างนาฏศิลป์ ประวัติศาสตร์ และวัฒนธรรม เห็นคุณค่าของนาฏศิลป์ ที่เป็นมรดกทางวัฒนธรรม ภูมิปัญญาท้องถิ่น ภูมิปัญญาไทยและสากล		
๙	ศ ๓.๒ ป.๒/๑ ระบุและเล่นการละเล่นพื้นบ้าน	ศ ๓.๒ ป.๒/๒ เชื่อมโยงสิ่งที่พบ เห็นในการละเล่นพื้นบ้านกับสิ่งที่ พบเห็นในการดำรงชีวิตของคนไทย
	ศ ๓.๒ ป.๒/๓ ระบุสิ่งที่ชื่นชอบและภาคภูมิใจในการละเล่นพื้นบ้าน	

ชั้นประถมศึกษาปีที่ ๓ สาระที่ ๑ ทักษะศิลป์

กลุ่มที่	ตัวชี้วัดระหว่างทาง	ตัวชี้วัดปลายทาง
<p>มาตรฐาน ศ ๑.๑ สร้างสรรค์งานทัศนศิลป์ตามจินตนาการ และความคิดสร้างสรรค์ วิเคราะห์ วิพากษ์ วิจารณ์คุณค่า งานทัศนศิลป์ ถ่ายทอดความรู้สึก ความคิดต่องานศิลปะอย่างอิสระ ชื่นชม และประยุกต์ใช้ในชีวิตประจำวัน</p>		
๑	<p>ศ ๑.๑ ป.๓/๑ บรรยาย รูปร่าง รูปทรงในธรรมชาติ สิ่งแวดล้อม และงานทัศนศิลป์</p>	<p>ศ ๑.๑ ป.๓/๖ วาดภาพถ่ายทอดความคิดความรู้สึกจากเหตุการณ์ชีวิตจริง โดยใช้เส้น รูปร่าง รูปทรง สี และพื้นผิว</p>
	<p>ศ ๑.๑ ป.๓/๓ จำแนกทัศนธาตุของสิ่งต่าง ๆ ในธรรมชาติ สิ่งแวดล้อมและงานทัศนศิลป์ โดยเน้นเรื่อง เส้น สี รูปร่าง รูปทรง และพื้นผิว</p>	
	<p>ศ ๑.๑ ป.๓/๑๐ บรรยายลักษณะรูปร่าง รูปทรง ในงานการออกแบบสิ่งต่าง ๆ ที่มีในบ้านและโรงเรียน</p>	
๒	<p>ศ ๑.๑ ป.๓/๒ ระบุ วัสดุ อุปกรณ์ที่ใช้สร้างผลงาน เมื่อชมงาน ทัศนศิลป์</p>	<p>ศ ๑.๑ ป.๓/๗ บรรยายเหตุผลและวิธีการในการสร้างงานทัศนศิลป์โดยเน้นถึงเทคนิคและวัสดุ อุปกรณ์</p>
	<p>ศ ๑.๑ ป.๓/๕ มีทักษะพื้นฐาน ในการใช้วัสดุอุปกรณ์ สร้างสรรค์งานปั้น</p>	
๓	<p>ศ ๑.๑ ป.๓/๔ วาดภาพ ระบายสีสิ่งของรอบตัว</p>	<p>ศ ๑.๑ ป.๓/๘ ระบุสิ่งที่ชื่นชมและสิ่งที่ควรปรับปรุงในงานทัศนศิลป์ของตนเอง</p>
	<p>ศ ๑.๑ ป.๓/๙ ระบุ และจัดกลุ่มของภาพตามทัศนธาตุที่เน้น ในงานทัศนศิลป์นั้น ๆ</p>	
	<p>มาตรฐาน ศ ๑.๒ เข้าใจความสัมพันธ์ระหว่างทัศนศิลป์ ประวัติศาสตร์ และวัฒนธรรม เห็นคุณค่า งานทัศนศิลป์ที่เป็นมรดกทางวัฒนธรรม ภูมิปัญญาท้องถิ่น ภูมิปัญญาไทย และสากล</p>	
๔	<p>ศ ๑.๒ ป.๓/๑ เล่าถึงที่มาของงานทัศนศิลป์ในท้องถิ่น</p>	<p>ศ ๑.๒ ป.๓/๒ อธิบายเกี่ยวกับ วัสดุ อุปกรณ์และวิธีการสร้างงานทัศนศิลป์ในท้องถิ่น</p>

สาระที่ ๒ ดนตรี

กลุ่มที่	ตัวชี้วัดระหว่างทาง	ตัวชี้วัดปลายทาง
<p>มาตรฐาน ศ ๑.๑ สร้างสรรค์งานทัศนศิลป์ตามจินตนาการ และความคิดสร้างสรรค์ วิเคราะห์ วิพากษ์ วิจารณ์คุณค่า งานทัศนศิลป์ ถ่ายทอดความรู้สึก ความคิดต่องานศิลปะอย่างอิสระ ชื่นชม และ ประยุกต์ใช้ใน ชีวิตประจำวัน</p>		
๕	<p>ศ ๒.๑ ป.๓/๑ ระบุรูปร่างลักษณะของเครื่องดนตรี ที่เห็น และ ได้ยินในชีวิตประจำวัน</p> <p>ศ ๒.๑ ป.๓/๒ ใช้รูปภาพหรือสัญลักษณ์แทนเสียง และ จังหวะเคาะ</p> <p>ศ ๒.๑ ป.๓/๓ บอกบทบาทหน้าที่ของเพลงที่ได้ยิน</p> <p>ศ ๒.๑ ป.๓/๕ เคลื่อนไหวท่าทางสอดคล้องกับอารมณ์ของ เพลงที่ฟัง</p> <p>ศ ๒.๑ ป.๓/๖ แสดงความคิดเห็นเกี่ยวกับเสียงดนตรี เสียง ขับร้อง ของตนเองและผู้อื่น</p> <p>ศ ๒.๑ ป.๓/๗ นำดนตรีไปใช้ในชีวิตประจำวันหรือ โอกาส ต่าง ๆ ได้อย่างเหมาะสม</p>	<p>ศ ๒.๑ ป.๓/๔ ขับร้องและบรรเลง ดนตรีง่าย ๆ</p>
<p>มาตรฐาน ศ ๒.๒ เข้าใจความสัมพันธ์ระหว่างดนตรี ประวัติศาสตร์ และวัฒนธรรม เห็นคุณค่าของดนตรี ที่เป็นมรดกทางวัฒนธรรม ภูมิปัญญาท้องถิ่น ภูมิปัญญาไทยและสากล</p>		
๖	<p>ศ ๒.๒ ป.๓/๑ ระบุลักษณะเด่นและเอกลักษณ์ ของดนตรี ในท้องถิ่น</p>	<p>ศ ๒.๒ ป.๓/๒ ระบุวามสำคัญและ ประโยชน์ ของดนตรีต่อการดำเนิน ชีวิตของคนในท้องถิ่น</p>

สาระที่ ๓ นาฏศิลป์

กลุ่มที่	ตัวชี้วัดระหว่างทาง	ตัวชี้วัดปลายทาง
มาตรฐาน ศ ๓.๑ เข้าใจและแสดงออกทางนาฏศิลป์อย่างสร้างสรรค์ วิเคราะห์ วิพากษ์วิจารณ์ คุณค่านาฏศิลป์ ถ่ายทอดความรู้สึก ความคิดอย่างอิสระ ชื่นชม และประยุกต์ใช้ในชีวิตประจำวัน		
๗	ศ ๓.๑ ป.๓/๑ สร้างสรรค์การเคลื่อนไหว ในรูปแบบต่าง ๆ ในสถานการณ์สั้น ๆ	ศ ๓.๑ ป.๓/๒ แสดงท่าทางประกอบเพลง ตามรูปแบบนาฏศิลป์
	ศ ๓.๑ ป.๓/๓ เปรียบเทียบบทบาทหน้าที่ของผู้แสดงและผู้ชม	
	ศ ๓.๑ ป.๓/๔ มีส่วนร่วมในกิจกรรม การแสดงที่เหมาะสมกับวัย	
	ศ ๓.๑ ป.๓/๕ บอกประโยชน์ของการแสดงนาฏศิลป์ในชีวิตประจำวัน	
มาตรฐาน ศ ๒.๒ เข้าใจความสัมพันธ์ระหว่างดนตรี ประวัติศาสตร์ และวัฒนธรรม เห็นคุณค่าของดนตรี ที่เป็นมรดกทางวัฒนธรรม ภูมิปัญญาท้องถิ่น ภูมิปัญญาไทยและสากล		
๘	ศ ๓.๒ ป.๓/๑ เล่าการแสดงนาฏศิลป์ ที่เคยเห็น ในท้องถิ่น	ศ ๓.๒ ป.๓/๒ ระบุสิ่งที่ เป็น ลักษณะเด่นและเอกลักษณ์ของการแสดงนาฏศิลป์
	ศ ๓.๒ ป.๓/๓ อธิบายความสำคัญของการแสดงนาฏศิลป์	
รวม ๒๙ ตัวชี้วัด ๒๑ ตัวชี้วัดระหว่างทาง ๘ ตัวชี้วัดปลายทาง		

ชั้นประถมศึกษาปีที่ ๔ สาระที่ ๑ ทักษะศิลป์

กลุ่มที่	ตัวชี้วัดระหว่างทาง	ตัวชี้วัดปลายทาง
<p>มาตรฐาน ศ ๑.๑ สร้างสรรค์งานทัศนศิลป์ตามจินตนาการ และความคิดสร้างสรรค์ วิเคราะห์ วิพากษ์วิจารณ์ คุณค่างานทัศนศิลป์ ถ่ายทอดความรู้สึก ความคิดต่องานศิลปะอย่างอิสระ ชื่นชม และประยุกต์ใช้ในชีวิตประจำวัน</p>		
๑	ศ ๑.๑ ป.๔/๑ เปรียบเทียบรูปลักษณะของรูปร่าง รูปทรง ในธรรมชาติ สิ่งแวดล้อม และงานทัศนศิลป์	ศ ๑.๑ ป.๔/๓ จำแนกทัศนธาตุ ของสิ่งต่าง ๆ ในธรรมชาติ สิ่งแวดล้อม และงานทัศนศิลป์ โดยเน้นเรื่องเส้น สี รูปร่าง รูปทรงพื้นผิว และพื้นที่ว่าง
๒	ศ ๑.๑ ป.๔/๒ อภิปรายเกี่ยวกับอิทธิพลของสีวรรณะอุ่น และ สีวรรณะเย็นที่มีต่ออารมณ์ของมนุษย์	ศ ๑.๑ ป.๔/๗ วาดภาพระบายสี โดยใช้สีวรรณะอุ่นและสีวรรณะเย็น ถ่ายทอดความรู้สึกและจินตนาการ
	ศ ๑.๑ ป.๔/๕ มีทักษะพื้นฐานในการใช้วัสดุ อุปกรณ์ สร้างสรรค์งานวาดภาพระบายสี	
	ศ ๑.๑ ป.๔/๘ เลือกใช้วรรณะสีเพื่อถ่ายทอดอารมณ์ความรู้สึกในการสร้างงานทัศนศิลป์	
๓	ศ ๑.๑ ป.๔/๔ มีทักษะพื้นฐานในการใช้วัสดุ อุปกรณ์ สร้างสรรค์งานพิมพ์ภาพ	ศ ๑.๑ ป.๔/๘ เปรียบเทียบ ความคิดความรู้สึก ที่ถ่ายทอดผ่าน งานทัศนศิลป์ของตนเองและบุคคลอื่น
๔	-	ศ ๑.๑ ป.๔/๖ บรรยายลักษณะ ของภาพ โดยเน้น เรื่องการจัดระยะ ความลึก น้ำหนักและแสงเงาในภาพ
<p>มาตรฐาน ศ ๑.๒ เข้าใจความสัมพันธ์ระหว่างทัศนศิลป์ ประวัติศาสตร์ และวัฒนธรรม เห็นคุณค่า งานทัศนศิลป์ที่เป็นมรดกทางวัฒนธรรม ภูมิปัญญาท้องถิ่น ภูมิปัญญาไทย และสากล</p>		
๕	ศ ๑.๒ ป.๔/๒ บรรยายเกี่ยวกับงานทัศนศิลป์ ที่มาจากวัฒนธรรมต่าง ๆ	ศ ๑.๒ ป.๔/๑ ระบุ และอภิปรายเกี่ยวกับงานทัศนศิลป์ ในเหตุการณ์ และงานเฉลิมฉลองของวัฒนธรรมในท้องถิ่น

สาระที่ ๒ ดนตรี

กลุ่มที่	ตัวชี้วัดระหว่างทาง	ตัวชี้วัดปลายทาง
มาตรฐาน ศ ๒.๑ เข้าใจและแสดงออกทางดนตรีอย่างสร้างสรรค์ วิเคราะห์ วิพากษ์วิจารณ์คุณค่าดนตรี ถ่ายทอดความรู้สึก ความคิดต่อดนตรีอย่างอิสระ ชื่นชม และประยุกต์ใช้ในชีวิตประจำวัน		
๖	-	ศ ๒.๑ ป.๔/๑ บอกประโยคเพลงอย่างง่าย
๗	ศ ๒.๑ ป.๔/๓ ระบุทิศทางการเคลื่อนที่ ขึ้น – ลง ง่าย ๆ ของ ทำนอง รูปแบบจังหวะ และ ความเร็วของจังหวะในเพลงที่ฟัง	ศ ๒.๑ ป.๔/๒ จำแนกประเภทของเครื่องดนตรี ที่ใช้ในเพลงที่ฟัง
	ศ ๒.๑ ป.๔/๖ ใช้และเก็บเครื่องดนตรีอย่างถูกต้อง และปลอดภัย	
๘	ศ ๒.๑ ป.๔/๔ อ่าน เขียนโน้ตดนตรีไทยและสากล	ศ ๒.๑ ป.๔/๕ ร้องเพลงโดยใช้ช่วงเสียงที่เหมาะสม กับตนเอง
	ศ ๒.๑ ป.๔/๗ ระบุว่าดนตรีสามารถใช้ในการสื่อเรื่องราว	
มาตรฐาน ศ ๒.๒ เข้าใจความสัมพันธ์ระหว่างดนตรี ประวัติศาสตร์ และวัฒนธรรม เห็นคุณค่าของดนตรี ที่เป็นมรดกทางวัฒนธรรม ภูมิปัญญาท้องถิ่น ภูมิปัญญาไทยและสากล		
๙	ศ ๒.๒ ป.๔/๒ ระบุความสำคัญในการอนุรักษ์ ส่งเสริม วัฒนธรรมทางดนตรี	ศ ๒.๒ ป.๔/๑ บอกแหล่งที่มาและความสัมพันธ์ ของวิถีชีวิตไทย ที่สะท้อนในดนตรี และเพลงท้องถิ่น

สาระที่ ๓ นาฏศิลป์

กลุ่มที่	ตัวชี้วัดระหว่างทาง	ตัวชี้วัดปลายทาง
มาตรฐาน ศ ๓.๑ เข้าใจและแสดงออกทางนาฏศิลป์อย่างสร้างสรรค์ วิเคราะห์ วิพากษ์วิจารณ์ คุณค่านาฏศิลป์ ถ่ายทอดความรู้สึก ความคิดอย่างอิสระ ชื่นชม และประยุกต์ใช้ในชีวิตประจำวัน		
๑๐	ศ ๓.๑ ป.๔/๑ ระบุทักษะพื้นฐานทางนาฏศิลป์และการละคร ที่ใช้สื่อความหมายและอารมณ์	ศ ๓.๑ ป.๔/๒ ใช้ภาษาท่าและ นาฏยศัพท์หรือศัพท์ทางการละครง่าย ๆ ในการถ่ายทอดเรื่องราว
	ศ ๓.๑ ป.๔/๓ แสดงการเคลื่อนไหวในจังหวะต่าง ๆ ตามความคิด ของตน	
	ศ ๓.๑ ป.๔/๔ แสดงนาฏศิลป์เป็นคู่ และหมู่	
มาตรฐาน ศ ๓.๒ เข้าใจความสัมพันธ์ระหว่างนาฏศิลป์ ประวัติศาสตร์ และวัฒนธรรม เห็นคุณค่าของนาฏศิลป์ ที่เป็นมรดกทางวัฒนธรรม ภูมิปัญญาท้องถิ่น ภูมิปัญญาไทยและสากล		
๑๑	ศ ๓.๑ ป.๔/๕ เล่าสิ่งที่ชื่นชอบในการแสดง โดยเน้น	

	จุดสำคัญ ของเรื่องและลักษณะเด่น ของตัวละคร	
๑๒	ศ ๓.๒ ป.๔/๑ อธิบายประวัติความเป็นมาของนาฏศิลป์ หรือ ชุดการแสดงอย่างง่าย ๆ	ศ ๓.๒ ป.๔/๒ เปรียบเทียบการ แสดง นาฏศิลป์กับการแสดงที่มาจาก วัฒนธรรมอื่น
	ศ ๓.๒ ป.๔/๓ อธิบายความสำคัญของการแสดง ความ เคารพ ในการเรียนและการแสดงนาฏศิลป์	
	ศ ๓.๒ ป.๔/๔ ระบุเหตุผลที่ควรรักษา และสืบทอด การ แสดง นาฏศิลป์	
รวม ๒๙ ตัวชี้วัด ๑๘ ตัวชี้วัดระหว่างทาง ๑๑ ตัวชี้วัดปลายทาง		

ชั้นประถมศึกษาปีที่ ๕ สาระที่ ๑ ทักษะศิลป์

กลุ่มที่	ตัวชี้วัดระหว่างทาง	ตัวชี้วัดปลายทาง
มาตรฐาน ศ ๑.๑ สร้างสรรค์งานทัศนศิลป์ตามจินตนาการ และความคิดสร้างสรรค์ วิเคราะห์ วิพากษ์ วิจารณ์ คุณค่างานทัศนศิลป์ ถ่ายทอดความรู้สึก ความคิดต่องานศิลปะอย่างอิสระ ชื่นชม และ ประยุกต์ใช้ใน ชีวิตประจำวัน		
๑	ศ ๑.๑ ป.๕/๑ บรรยายเกี่ยวกับจังหวะตำแหน่งของสิ่งต่าง ๆ ที่ปรากฏในสิ่งแวดล้อม และงานทัศนศิลป์	ศ ๑.๑ ป.๕/๖ ระบุปัญหาในการ จัด องค์ประกอบศิลป์และการ สื่อ ความหมายในงานทัศนศิลป์ ของ ตนเอง และบอกวิธีการ ปรับปรุงงาน ให้ดีขึ้น
	ศ ๑.๑ ป.๕/๕ สร้างสรรค์งานพิมพ์ภาพ โดยเน้น การจัด วาง ตำแหน่งของสิ่งต่าง ๆ ในภาพ	
๒	-	ศ ๑.๑ ป.๕/๓ วาดภาพ โดยใช้ เทคนิคของแสงเงา น้ำหนัก และ วรรณะสี
๓	-	ศ ๑.๑ ป.๕/๔ สร้างสรรค์งานปั้น จาก ดินน้ำมัน หรือดินเหนียว โดยเน้นการ ถ่ายทอดจินตนาการ
มาตรฐาน ศ ๑.๑ สร้างสรรค์งานทัศนศิลป์ตามจินตนาการ และความคิดสร้างสรรค์ วิเคราะห์ วิพากษ์ วิจารณ์ คุณค่างานทัศนศิลป์ ถ่ายทอดความรู้สึก ความคิดต่องานศิลปะอย่างอิสระ ชื่นชม และ ประยุกต์ใช้ใน ชีวิตประจำวัน มาตรฐาน ศ ๑.๒ เข้าใจความสัมพันธ์ระหว่างทัศนศิลป์ ประวัติศาสตร์ และวัฒนธรรม เห็นคุณค่า งาน ทัศนศิลป์ที่เป็นมรดกทางวัฒนธรรม ภูมิปัญญาท้องถิ่น ภูมิปัญญาไทย และสากล		
๔	ศ ๑.๒ ป.๕/๑ ระบุ และบรรยายเกี่ยวกับลักษณะรูปแบบ ของ งานทัศนศิลป์ในแหล่งเรียนรู้หรืออิทธิพลการศิลปะ	ศ ๑.๑ ป.๕/๒ เปรียบเทียบความ แตกต่างระหว่างงานทัศนศิลป์ ที่ สร้างสรรค์ด้วยวัสดุอุปกรณ์และ วิธีการที่ต่างกัน
๕	ศ ๑.๒ ป.๕/๒ อภิปรายเกี่ยวกับงานทัศนศิลป์ที่สะท้อน วัฒนธรรมและภูมิปัญญาในท้องถิ่น	ศ ๑.๑ ป.๕/๗ บรรยายประโยชน์ และ คุณค่าของงานทัศนศิลป์ที่มีผล ต่อชีวิต ของคนในสังคม

สาระที่ ๒ ดนตรี

กลุ่มที่	ตัวชี้วัดระหว่างทาง	ตัวชี้วัดปลายทาง
มาตรฐาน ศ ๒.๑ เข้าใจและแสดงออกทางดนตรีอย่างสร้างสรรค์ วิเคราะห์ วิพากษ์วิจารณ์คุณค่าดนตรี ถ่ายทอดความรู้สึก ความคิดต่อดนตรีอย่างอิสระ ชื่นชม และประยุกต์ใช้ในชีวิตประจำวัน		
๖	ศ ๒.๑ ป.๕/๒ จำแนกลักษณะของเสียงขับร้อง และเครื่องดนตรี ที่อยู่ในวงดนตรี ประเภทต่าง ๆ	ศ ๒.๑ ป.๕/๑ ระบุงค์ประกอบดนตรีในเพลง ที่ใช้ในการสื่ออารมณ์
๗	ศ ๒.๑ ป.๕/๓ อ่าน เขียนโน้ตดนตรีไทยและสากล ๕ ระดับเสียง	ศ ๒.๑ ป.๕/๕ ร้องเพลงไทยหรือเพลงสากล หรือเพลงไทยสากลที่เหมาะสมกับวัย
	ศ ๒.๑ ป.๕/๔ ใช้เครื่องดนตรีบรรเลงจังหวะ และทำนอง	
	ศ ๒.๑ ป.๕/๖ ด้นสดง่าย ๆ โดยใช้ประโยคเพลง แบบถาม – ตอบ	
	ศ ๒.๑ ป.๕/๗ ใช้ดนตรีร่วมกับกิจกรรม ในการแสดงออกตามจินตนาการ	
มาตรฐาน ศ ๒.๒ เข้าใจความสัมพันธ์ระหว่างดนตรี ประวัติศาสตร์ และวัฒนธรรม เห็นคุณค่าของดนตรี ที่เป็นมรดกทางวัฒนธรรม ภูมิปัญญาท้องถิ่น ภูมิปัญญาไทยและสากล		
๘	ศ ๒.๒ ป.๕/๒ อธิบายคุณค่าของดนตรีที่มาจาก วัฒนธรรม ที่ต่างกัน	ศ ๒.๒ ป.๕/๑ อธิบาย ความสัมพันธ์ระหว่างดนตรี กับประเพณีในวัฒนธรรมต่าง ๆ

สาระที่ ๓ นาฏศิลป์

กลุ่มที่	ตัวชี้วัดระหว่างทาง	ตัวชี้วัดปลายทาง
มาตรฐาน ศ ๓.๑ เข้าใจและแสดงออกทางนาฏศิลป์อย่างสร้างสรรค์ วิเคราะห์ วิพากษ์วิจารณ์ คุณค่านาฏศิลป์ ถ่ายทอดความรู้สึก ความคิดอย่างอิสระ ชื่นชม และประยุกต์ใช้ในชีวิตประจำวัน		
๙	ศ ๓.๑ ป.๕/๑ บรรยายองค์ประกอบนาฏศิลป์	ศ ๓.๑ ป.๕/๕ เปรียบเทียบการแสดงนาฏศิลป์ชุดต่าง ๆ
	ศ ๓.๑ ป.๕/๔ มีส่วนร่วมในกลุ่มกับการเขียนเค้าโครงเรื่องหรือบทละครสั้น ๆ	
	ศ ๓.๑ ป.๕/๖ บอกประโยชน์ที่ได้รับจากการชม การแสดง	
มาตรฐาน ศ ๓.๑ เข้าใจและแสดงออกทางนาฏศิลป์อย่างสร้างสรรค์ วิเคราะห์ วิพากษ์วิจารณ์ คุณค่า นาฏศิลป์ ถ่ายทอดความรู้สึก ความคิดอย่างอิสระ ชื่นชม และประยุกต์ใช้ในชีวิตประจำวัน		
มาตรฐาน ศ ๓.๒ เข้าใจความสัมพันธ์ระหว่างนาฏศิลป์ ประวัติศาสตร์ และวัฒนธรรม เห็นคุณค่าของนาฏศิลป์ ที่เป็นมรดกทางวัฒนธรรม ภูมิปัญญาท้องถิ่น ภูมิปัญญาไทยและสากล		
๑๐	ศ ๓.๑ ป.๕/๒ แสดงท่าทางประกอบเพลงหรือเรื่องราว ตาม	ศ ๓.๑ ป.๕/๓ แสดงนาฏศิลป์ โดย

	ความคิดของตน	เน้นการใช้ภาษาท่าและนาฏยศัพท์ ในการสื่อความหมายและการ แสดงออก
	ศ ๓.๒ ป.๕/๑ เปรียบเทียบการแสดงประเภทต่าง ๆ ของไทย ในแต่ละท้องถิ่น	
	ศ ๓.๒ ป.๕/๒ ระบุหรือแสดงนาฏศิลป์ นาฏศิลป์พื้นบ้าน ที่ สะท้อนถึงวัฒนธรรมและประเพณี	
รวม ๒๖ ตัวชี้วัด ๑๖ ตัวชี้วัดระหว่างทาง ๑๐ ตัวชี้วัดปลายทาง		

ชั้นประถมศึกษาปีที่ ๖ สารที่ ๑ ทักษะศิลป์

กลุ่มที่	ตัวชี้วัดระหว่างทาง	ตัวชี้วัดปลายทาง
<p>มาตรฐาน ศ ๑.๑ สร้างสรรค์งานทัศนศิลป์ตามจินตนาการ และความคิดสร้างสรรค์ วิเคราะห์ วิพากษ์วิจารณ์คุณค่า งานทัศนศิลป์ ถ่ายทอดความรู้สึก ความคิดต่องานศิลปะอย่างอิสระ ชื่นชม และ ประยุกต์ใช้ในชีวิตประจำวัน</p>		
๑	ศ ๑.๑ ป.๖/๑ ระบุสีคู่ตรงข้าม และอธิบายเกี่ยวกับการใช้สีคู่ตรงข้ามในการถ่ายทอดความคิดและอารมณ์	ศ ๑.๑ ป.๖/๖ สร้างสรรค์งานทัศนศิลป์โดยใช้สีคู่ตรงข้าม หลักการจัดขนาดสัดส่วน และความสมดุล
	ศ ๑.๑ ป.๖/๒ อธิบายหลักการจัดขนาดสัดส่วนความสมดุลในการสร้างงานทัศนศิลป์	
๒	-	ศ ๑.๑ ป.๖/๓ สร้างงานทัศนศิลป์จากรูปแบบ ๒ มิติ เป็น ๓ มิติ โดยใช้หลักการของแสงเงาและน้ำหนัก
๓	-	ศ ๑.๑ ป.๖/๔ สร้างสรรค์งานปั้นโดยใช้หลักการเพิ่มและลด
๔	-	ศ ๑.๑ ป.๖/๕ สร้างสรรค์งานทัศนศิลป์โดยใช้หลักการ ของรูปและพื้นที่ว่าง
<p>มาตรฐาน ศ ๑.๑ สร้างสรรค์งานทัศนศิลป์ตามจินตนาการ และความคิดสร้างสรรค์ วิเคราะห์ วิพากษ์วิจารณ์คุณค่า งานทัศนศิลป์ ถ่ายทอดความรู้สึก ความคิดต่องานศิลปะอย่างอิสระ ชื่นชม และ ประยุกต์ใช้ในชีวิตประจำวันมาตรฐาน ศ ๑.๒ เข้าใจความสัมพันธ์ระหว่างทัศนศิลป์ ประวัติศาสตร์ และวัฒนธรรม เห็นคุณค่างานทัศนศิลป์ที่เป็นมรดกทางวัฒนธรรม ภูมิปัญญาท้องถิ่น ภูมิปัญญาไทย และสากล</p>		
๕	ศ ๑.๒ ป.๖/๑ บรรยายบทบาทของงานทัศนศิลป์ ที่สะท้อนชีวิตและสังคม	ศ ๑.๒ ป.๖/๗ สร้างงานทัศนศิลป์เป็นแผนภาพ แผนผัง และภาพประกอบ เพื่อถ่ายทอด ความคิดหรือเรื่องราวเกี่ยวกับ เหตุการณ์ต่าง ๆ
<p>มาตรฐาน ศ ๑.๒ เข้าใจความสัมพันธ์ระหว่างทัศนศิลป์ ประวัติศาสตร์ และวัฒนธรรม เห็นคุณค่างานทัศนศิลป์ที่เป็นมรดกทางวัฒนธรรม ภูมิปัญญาท้องถิ่น ภูมิปัญญาไทย และสากล</p>		
๖	ศ ๑.๒ ป.๖/๓ ระบุ และบรรยายอิทธิพลทางวัฒนธรรม ในท้องถิ่นที่มีผลต่อการสร้างงานทัศนศิลป์ของบุคคล	ศ ๑.๒ ป.๖/๒ อธิบายเกี่ยวกับอิทธิพลของ ความเชื่อความศรัทธา ในศาสนาที่มีผลต่องานทัศนศิลป์ ในท้องถิ่น

สาระที่ ๒ ดนตรี

กลุ่มที่	ตัวชี้วัดระหว่างทาง	ตัวชี้วัดปลายทาง
มาตรฐาน ศ ๒.๑ เข้าใจและแสดงออกทางดนตรีอย่างสร้างสรรค์ วิเคราะห์ วิพากษ์วิจารณ์ คุณค่าดนตรี ถ้ายทอดความรู้สึก ความคิดต่อดนตรีอย่างอิสระ ชื่นชม และประยุกต์ใช้ในชีวิตประจำวัน		
๗	ศ ๒.๑ ป.๖/๑ บรรยายเพลงที่ฟัง โดยอาศัยองค์ประกอบ ดนตรีและศัพท์สังคีต	ศ ๒.๑ ป.๖/๖ แสดงความคิดเห็น เกี่ยวกับทำนอง จังหวะ การประสาน เสียงและคุณภาพเสียง ของเพลงที่ ฟัง
	ศ ๒.๑ ป.๖/๕ บรรยายความรู้สึกที่มีต่อดนตรี	
๘	ศ ๒.๑ ป.๖/๒ จำแนกประเภทและบทบาทหน้าที่เครื่อง ดนตรีไทย และเครื่องดนตรีที่มาจากวัฒนธรรมต่าง ๆ	ศ ๒.๑ ป.๖/๔ ใช้เครื่องดนตรี บรรเลงประกอบการร้องเพลงต้นสด ที่มีจังหวะและทำนองง่าย ๆ
	ศ ๒.๑ ป.๖/๓ อ่าน เขียนโน้ตไทย และโน้ตสากลทำนองง่าย ๆ	
มาตรฐาน ศ ๒.๑ เข้าใจและแสดงออกทางดนตรีอย่างสร้างสรรค์ วิเคราะห์ วิพากษ์วิจารณ์ คุณค่าดนตรี ถ้ายทอดความรู้สึก ความคิดต่อดนตรีอย่างอิสระ ชื่นชม และประยุกต์ใช้ในชีวิตประจำวัน		
๙	ศ ๒.๒ ป.๖/๒ จำแนกดนตรีที่มาจากยุคสมัยที่ต่างกัน	ศ ๒.๒ ป.๖/๑ อธิบายเรื่องราวของ ดนตรีไทยในประวัติศาสตร์
	ศ ๒.๒ ป.๖/๓ อภิปรายอิทธิพลของวัฒนธรรมต่อดนตรี ใน ท้องถิ่น	

สาระที่ ๓ นาฏศิลป์

กลุ่มที่	ตัวชี้วัดระหว่างทาง	ตัวชี้วัดปลายทาง
มาตรฐาน ศ ๓.๑ เข้าใจและแสดงออกทางนาฏศิลป์อย่างสร้างสรรค์ วิเคราะห์ วิพากษ์วิจารณ์ คุณค่านาฏศิลป์ ถ้ายทอดความรู้สึก ความคิดอย่างอิสระ ชื่นชม และประยุกต์ใช้ในชีวิตประจำวัน		
๑๐	ศ ๓.๑ ป.๖/๒ ออกแบบเครื่องแต่งกาย หรืออุปกรณ์ ประกอบการแสดงอย่างง่าย ๆ	ศ ๓.๑ ป.๖/๑ สร้างสรรค์การ เคลื่อนไหวและการแสดงโดยเน้นการ ถ้ายทอดลีลา หรืออารมณ์
	ศ ๓.๑ ป.๖/๓ แสดงนาฏศิลป์และละครง่าย ๆ	
	ศ ๓.๑ ป.๖/๖ อธิบายความสัมพันธ์ระหว่างนาฏศิลป์และการ ละครกับสิ่งที่ประสบในชีวิตประจำวัน	

กลุ่มที่	ตัวชี้วัดระหว่างทาง	ตัวชี้วัดปลายทาง
<p>มาตรฐาน ศ ๓.๑ เข้าใจและแสดงออกทางนาฏศิลป์อย่างสร้างสรรค์ วิเคราะห์ วิพากษ์วิจารณ์ คุณค่านาฏศิลป์ ถ่ายทอดความรู้สึก ความคิดอย่างอิสระ ชื่นชม และประยุกต์ใช้ในชีวิตประจำวัน</p> <p>มาตรฐาน ศ ๓.๒ เข้าใจความสัมพันธ์ระหว่างนาฏศิลป์ ประวัติศาสตร์ และวัฒนธรรม เห็นคุณค่าของนาฏศิลป์ ที่เป็นมรดกทางวัฒนธรรม ภูมิปัญญาท้องถิ่น ภูมิปัญญาไทยและสากล</p>		
๑๑	ศ ๓.๑ ป.๖/๔ บรรยายความรู้สึกของตนเองที่มีต่องาน นาฏศิลป์และการละครอย่างสร้างสรรค์	ศ ๓.๒ ป.๖/๒ ระบุประโยชน์ ที่ได้รับ จากการแสดงหรือการชมการแสดง นาฏศิลป์และละคร
	ศ ๓.๑ ป.๖/๕ แสดงความคิดเห็นในการชมการแสดง	
	ศ ๓.๒ ป.๖/๑ อธิบายสิ่งที่มีความสำคัญต่อการแสดง นาฏศิลป์ และละคร	
รวม ๒๗ ตัวชี้วัด ๑๖ ตัวชี้วัดระหว่างทาง ๑๑ ตัวชี้วัดปลายทาง		

ตัวชี้วัดระหว่างทางและตัวชี้วัดปลายทาง ตามหลักสูตรแกนกลางการศึกษาขั้นพื้นฐาน พุทธศักราช

๒๕๕๑

กลุ่มสาระการเรียนรู้การงานอาชีพ

สำนักวิชาการและมาตรฐานการศึกษา สำนักงานคณะกรรมการการศึกษาขั้นพื้นฐาน

กระทรวงศึกษาธิการ

สรุปตัวชี้วัดระหว่างทางและตัวชี้วัดปลายทาง กลุ่มสาระการเรียนรู้การงานอาชีพ ตามหลักสูตร

แกนกลางการศึกษาขั้นพื้นฐาน พุทธศักราช ๒๕๕๑

ชั้น	ตัวชี้วัดทั้งหมด	ตัวชี้วัดระหว่างทาง	ตัวชี้วัดปลายทาง	หมายเหตุ
ป.๑	๓	๒	๑	
ป.๒	๓	๒	๑	
ป.๓	๓	๒	๑	
ป.๔	๕	๒	๓	
ป.๕	๖	๓	๓	
ป.๖	๕	๓	๒	
ม.๑	๖	๓	๓	
ม.๒	๖	๒	๔	
ม.๓	๖	๔	๒	
ม.๔-๖	๑๑	๘	๓	
รวม	๕๔	๓๑	๒๓	

ตัวชี้วัดระหว่างทางและตัวชี้วัดปลายทาง กลุ่มสาระการเรียนรู้การงานอาชีพ ตามหลักสูตรแกนกลาง
การศึกษาขั้นพื้นฐาน พุทธศักราช ๒๕๕๑
ชั้นประถมศึกษาปีที่ ๑
สาระที่ ๑ การดำรงชีวิตและครอบครัว

กลุ่มที่	ตัวชี้วัดระหว่างทาง	ตัวชี้วัดปลายทาง
	มาตรฐาน ง ๑.๑ เข้าใจการทำงาน มีความคิดสร้างสรรค์ มีทักษะกระบวนการทำงาน ทักษะการจัดการ ทักษะกระบวนการแก้ปัญหา ทักษะการทำงานร่วมกัน และทักษะการแสวงหาความรู้ มีคุณธรรม และลักษณะนิสัยในการทำงาน มีจิตสำนึกในการใช้พลังงาน ทรัพยากร และสิ่งแวดล้อม เพื่อการดำรงชีวิตและครอบครัว	
๑	ง ๑.๑ ป.๑/๑ บอกวิธีการทำงานเพื่อช่วยเหลือตนเอง	ง ๑.๑ ป.๑/๓ ทำงานเพื่อช่วยเหลือตนเองอย่างกระตือรือร้นและ ตรงเวลา
	ง ๑.๑ ป.๑/๒ ใช้วัสดุ อุปกรณ์ และเครื่องมือง่าย ๆ ในการทำงานอย่างปลอดภัย	
รวม ๓ ตัวชี้วัด ๒ ตัวชี้วัดระหว่างทาง ๑ ตัวชี้วัดปลายทาง		

ชั้นประถมศึกษาปีที่ ๒

สาระที่ ๑ การดำรงชีวิตและครอบครัว

กลุ่มที่	ตัวชี้วัดระหว่างทาง	ตัวชี้วัดปลายทาง
	มาตรฐาน ง ๑.๑ เข้าใจการทำงาน มีความคิดสร้างสรรค์ มีทักษะกระบวนการทำงาน ทักษะการจัดการ ทักษะกระบวนการแก้ปัญหา ทักษะการทำงานร่วมกัน และทักษะการแสวงหาความรู้ มีคุณธรรม และลักษณะนิสัยในการทำงาน มีจิตสำนึกในการใช้พลังงาน ทรัพยากร และสิ่งแวดล้อม เพื่อการดำรงชีวิตและครอบครัว	
๑	ง ๑.๑ ป.๒/๑ บอกวิธีการและประโยชน์การทำงาน เพื่อช่วยเหลือตนเองและครอบครัว	ง ๑.๑ ป.๒/๒ ใช้วัสดุ อุปกรณ์ และเครื่องมือ ในการทำงาน อย่างเหมาะสมกับงาน และประหยัด
	ง ๑.๑ ป.๒/๓ ทำงานเพื่อช่วยเหลือตนเองและครอบครัวอย่างปลอดภัย	
รวม ๓ ตัวชี้วัด ๒ ตัวชี้วัดระหว่างทาง ๑ ตัวชี้วัดปลายทาง		

ชั้นประถมศึกษาปีที่ ๓

สาระที่ ๑ การดำรงชีวิตและครอบครัว

กลุ่มที่	ตัวชี้วัดระหว่างทาง	ตัวชี้วัดปลายทาง
	<p>มาตรฐาน ง ๑.๑ เข้าใจการทำงาน มีความคิดสร้างสรรค์ มีทักษะกระบวนการทำงาน ทักษะการจัดการ ทักษะกระบวนการแก้ปัญหา ทักษะการทำงานร่วมกัน และทักษะการแสวงหาความรู้ มีคุณธรรม และลักษณะนิสัยในการทำงาน มีจิตสำนึกในการใช้พลังงาน ทรัพยากร และสิ่งแวดล้อม เพื่อการดำรงชีวิตและครอบครัว</p>	
๑	ง ๑.๑ ป.๓/๑ อธิบายวิธีการและประโยชน์การทำงาน เพื่อช่วยเหลือตนเอง ครอบครัว และส่วนรวม	ง ๑.๑ ป.๓/๓ ทำงานอย่างเป็น ขั้นตอน ตามกระบวนการทำงาน ด้วยความสะอาด ความรอบคอบและอนุรักษ์สิ่งแวดล้อม
	ง ๑.๑ ป.๓/๒ ใช้วัสดุ อุปกรณ์ และเครื่องมือ ตรงกับลักษณะงาน	
รวม ๓ ตัวชี้วัด ๒ ตัวชี้วัดระหว่างทาง ๑ ตัวชี้วัดปลายทาง		

ชั้นประถมศึกษาปีที่ ๔

สาระที่ ๑ การดำรงชีวิตและครอบครัว

กลุ่มที่	ตัวชี้วัดระหว่างทาง	ตัวชี้วัดปลายทาง
	มาตรฐาน ง ๑.๑ เข้าใจการทำงาน มีความคิดสร้างสรรค์ มีทักษะกระบวนการทำงาน ทักษะการจัดการ ทักษะกระบวนการแก้ปัญหา ทักษะการทำงานร่วมกัน และทักษะการแสวงหาความรู้ มีคุณธรรม และลักษณะนิสัยในการทำงาน มีจิตสำนึกในการใช้พลังงาน ทรัพยากร และสิ่งแวดล้อม เพื่อการดำรงชีวิตและครอบครัว	
๑	ง ๑.๑ ป.๔/๑ อธิบายเหตุผลในการทำงานให้บรรลุเป้าหมาย	ง ๑.๑ ป.๔/๒ ทำงานบรรลุเป้าหมายที่วางไว้ อย่างเป็นขั้นตอนด้วยความขยัน อดทน รับผิดชอบ และซื่อสัตย์ง ๑.๑ ป.๔/๔ ใช้พลังงานและ ทรัพยากรในการทำงานอย่าง ประหยัด และคุ้มค่า
	ง ๑.๑ ป.๔/๓ ปฏิบัติตนอย่างมีมารยาท ในการทำงาน	

สาระที่ ๒ การอาชีพ

กลุ่มที่	ตัวชี้วัดระหว่างทาง	ตัวชี้วัดปลายทาง
	มาตรฐาน ง ๒.๑ เข้าใจ มีทักษะที่จำเป็น มีประสบการณ์ เห็นแนวทางในงานอาชีพ ใช้เทคโนโลยี เพื่อพัฒนาอาชีพ มีคุณธรรม และมีเจตคติที่ดีต่ออาชีพ	
๒	-	ง ๒.๑ ป.๔/๑ อธิบายความหมายและความสำคัญของอาชีพ
รวม ๕ ตัวชี้วัด ๒ ตัวชี้วัดระหว่างทาง ๓ ตัวชี้วัดปลายทาง		

ชั้นประถมศึกษาปีที่ ๕

สาระที่ ๑ การดำรงชีวิตและครอบครัว

กลุ่มที่	ตัวชี้วัดระหว่างทาง	ตัวชี้วัดปลายทาง
มาตรฐาน ง ๑.๑ เข้าใจการทำงาน มีความคิดสร้างสรรค์ มีทักษะกระบวนการทำงาน ทักษะการจัดการ ทักษะกระบวนการแก้ปัญหา ทักษะการทำงานร่วมกัน และทักษะการแสวงหาความรู้ มีคุณธรรม และลักษณะนิสัยในการทำงาน มีจิตสำนึกในการใช้พลังงาน ทรัพยากร และสิ่งแวดล้อม เพื่อการดำรงชีวิตและครอบครัว		
๑	ง ๑.๑ ป.๕/๑ อธิบายเหตุผลในการทำงานแต่ละขั้นตอน ถูกต้องตามกระบวนการทำงาน	ง ๑.๑ ป.๕/๒ ใช้ทักษะการจัดการ ในการทำงานอย่างเป็นระบบ ประณีต และมี
	ง ๑.๑ ป.๕/๓ ปฏิบัติตนอย่างมีมารยาทในการทำงานกับ สมาชิกในครอบครัว	ความคิดสร้างสรรค์ ง ๑.๑ ป.๕/๔ มีจิตสำนึกในการ ใช้พลังงานและทรัพยากรอย่างประหยัดและคุ้มค่า

สาระที่ ๒ การอาชีพ

กลุ่มที่	ตัวชี้วัดระหว่างทาง	ตัวชี้วัดปลายทาง
มาตรฐาน ง ๒.๑ เข้าใจ มีทักษะที่จำเป็น มีประสบการณ์ เห็นแนวทางในงานอาชีพ ใช้เทคโนโลยี เพื่อพัฒนาอาชีพ มีคุณธรรม และมีเจตคติที่ดีต่ออาชีพ		
๒	ง ๒.๑ ป.๕/๑ สืบค้นข้อมูลเกี่ยวกับอาชีพต่าง ๆ ในชุมชน	ง ๒.๑ ป.๕/๒ ระบุความแตกต่าง ของอาชีพ
รวม ๖ ตัวชี้วัด ๓ ตัวชี้วัดระหว่างทาง ๓ ตัวชี้วัดปลายทาง		

ชั้นประถมศึกษาปีที่ ๖

สาระที่ ๑ การดำรงชีวิตและครอบครัว

กลุ่มที่	ตัวชี้วัดระหว่างทาง	ตัวชี้วัดปลายทาง
มาตรฐาน ง ๑.๑ เข้าใจการทำงาน มีความคิดสร้างสรรค์ มีทักษะกระบวนการทำงาน ทักษะการจัดการ ทักษะกระบวนการแก้ปัญหา ทักษะการทำงานร่วมกัน และทักษะการแสวงหาความรู้ มีคุณธรรม และลักษณะนิสัยในการทำงาน มีจิตสำนึกในการใช้พลังงาน ทรัพยากร และสิ่งแวดล้อม เพื่อการดำรงชีวิตและครอบครัว		
๑	ง ๑.๑ ป.๖/๑ อภิปรายแนวทางในการทำงานและปรับปรุงการทำงานแต่ละขั้นตอน	ง ๑.๑ ป.๖/๒ ใช้ทักษะการจัดการในการทำงาน และมีทักษะการทำงานร่วมกัน
	ง ๑.๑ ป.๖/๓ ปฏิบัติตนอย่างมีมารยาทในการทำงาน กับครอบครัวและผู้อื่น	

สาระที่ ๒ การอาชีพ

กลุ่มที่	ตัวชี้วัดระหว่างทาง	ตัวชี้วัดปลายทาง
มาตรฐาน ง ๒.๑ เข้าใจ มีทักษะที่จำเป็น มีประสบการณ์ เห็นแนวทางในงานอาชีพ ใช้เทคโนโลยี เพื่อพัฒนาอาชีพ มีคุณธรรม และมีเจตคติที่ดีต่ออาชีพ		
๒	ง ๒.๑ ป.๖/๑ สำรวจตนเองเพื่อวางแผนในการเลือกอาชีพ	ง ๒.๑ ป.๖/๒ ระบุความรู้ ความสามารถ และคุณธรรม ที่สัมพันธ์กับอาชีพที่สนใจ
รวม ๕ ตัวชี้วัด ๓ ตัวชี้วัดระหว่างทาง ๒ ตัวชี้วัดปลายทาง		

ตัวชี้วัดระหว่างทางและตัวชี้วัดปลายทาง ตามหลักสูตรแกนกลางการศึกษาขั้นพื้นฐาน พุทธศักราช

๒๕๕๑

กลุ่มสาระการเรียนรู้ภาษาต่างประเทศ (ภาษาอังกฤษ)

สำนักวิชาการและมาตรฐานการศึกษา สำนักงานคณะกรรมการการศึกษาขั้นพื้นฐาน

กระทรวงศึกษาธิการ

สรุปตัวชี้วัดระหว่างทางและตัวชี้วัดปลายทาง กลุ่มสาระการเรียนรู้ภาษาต่างประเทศ (ภาษาอังกฤษ)

ตามหลักสูตรแกนกลางการศึกษาขั้นพื้นฐาน พุทธศักราช ๒๕๕๑

ชั้น	ตัวชี้วัดทั้งหมด	ตัวชี้วัดระหว่างทาง	ตัวชี้วัดปลายทาง	หมายเหตุ
ป.๑	๑๖	๑๐	๖	
ป.๒	๑๖	๑๐	๖	
ป.๓	๑๘	๑๒	๖	
ป.๔	๒๐	๑๔	๖	
ป.๕	๒๐	๑๔	๖	
ป.๖	๒๐	๑๔	๖	
ม.๑	๒๐	๑๖	๔	
ม.๒	๒๑	๑๗	๔	
ม.๓	๒๑	๑๗	๔	
ม.๔ - ๖	๒๑	๑๖	๕	
รวม	๑๙๓	๑๔๐	๕๓	

ตัวชี้วัดระหว่างทางและตัวชี้วัดปลายทาง กลุ่มสาระการเรียนรู้ภาษาต่างประเทศ (ภาษาอังกฤษ) ตาม
หลักสูตรแกนกลางการศึกษาขั้นพื้นฐาน พุทธศักราช ๒๕๕๑
ชั้นประถมศึกษาปีที่ ๑ สาระที่ ๑ ภาษาเพื่อการสื่อสาร

กลุ่มที่	ตัวชี้วัดระหว่างทาง	ตัวชี้วัดปลายทาง
มาตรฐาน ต ๑.๑ เข้าใจและตีความเรื่องที่ฟังและอ่านจากสื่อประเภทต่าง ๆ และแสดงความคิดเห็น อย่างมีเหตุผล		
๑	ต ๒.๒ ป.๑/๑ ระบุตัวอักษรและเสียงตัวอักษรของภาษาต่างประเทศและภาษาไทย	ต ๑.๑ ป.๑/๒ ระบุตัวอักษร และเสียง อ่านออกเสียง และสะกดคำง่าย ๆ ถูกต้อง ตามหลักการอ่าน
๒	ต ๑.๑ ป.๑/๓ เลือกรูปภาพตรงตามความหมายของคำและกลุ่มคำที่ฟัง	ต ๑.๑ ป.๑/๔ ตอบคำถามจากการฟังเรื่องใกล้ตัว
มาตรฐาน ต ๑.๒ มีทักษะการสื่อสารทางภาษาในการแลกเปลี่ยนข้อมูลข่าวสาร แสดงความรู้สึกและความคิดเห็นอย่างมีประสิทธิภาพมาตรฐาน ต ๑.๓ นำเสนอข้อมูลข่าวสาร ความคิดรวบยอด และความคิดเห็นในเรื่องต่าง ๆ โดยการพูด และการเขียน		
๓	ต ๑.๒ ป.๑/๓ บอกความต้องการง่าย ๆ ของตนเอง ตามแบบที่ฟังต ๑.๒ ป.๑/๔ พูดขอและให้ข้อมูลง่าย ๆ เกี่ยวกับตนเอง ตามแบบที่ฟัง	ต ๑.๓ ป.๑/๑ พูดให้ข้อมูลเกี่ยวกับตนเองและเรื่องใกล้ตัว

สาระที่ ๒ ภาษาและวัฒนธรรม

กลุ่มที่	ตัวชี้วัดระหว่างทาง	ตัวชี้วัดปลายทาง
มาตรฐาน ต ๒.๑ เข้าใจความสัมพันธ์ระหว่างภาษากับวัฒนธรรมของเจ้าของภาษา และนำไปใช้ได้ อย่างเหมาะสมกับกาลเทศะ		
๔	ต ๒.๑ ป.๑/๑ พูดและทำท่าประกอบตามวัฒนธรรมของเจ้าของภาษาต ๒.๑ ป.๑/๒ บอกชื่อและคำศัพท์เกี่ยวกับเทศกาลสำคัญ ของเจ้าของภาษา	ต ๒.๑ ป.๑/๓ เข้าร่วมกิจกรรม ทางภาษาและวัฒนธรรมที่ เหมาะกับวัย

สาระที่ ๔ ภาษากับความสัมพันธ์กับชุมชนและโลก

กลุ่มที่	ตัวชี้วัดระหว่างทาง	ตัวชี้วัดปลายทาง
มาตรฐาน ต ๑.๑ เข้าใจและตีความเรื่องที่ฟังและอ่านจากสื่อประเภทต่าง ๆ และแสดงความคิดเห็นอย่างมีเหตุผล		
มาตรฐาน ต ๑.๒ มีทักษะการสื่อสารทางภาษาในการแลกเปลี่ยนข้อมูลข่าวสารแสดงความรู้สึกและความคิดเห็นอย่างมีประสิทธิภาพ		

มาตรฐาน ต ๔.๑ ใช้ภาษาต่างประเทศในสถานการณ์ต่าง ๆ ทั้งในสถานศึกษา ชุมชน และสังคม		
๕	ต ๑.๑ ป.๑/๑ ปฏิบัติตามคำสั่งง่าย ๆ ที่ฟัง	ต ๔.๑ ป.๑/๑ ฟัง/พูด ในสถานการณ์ง่าย ๆ ที่เกิดขึ้นในห้องเรียน
	ต ๑.๒ ป.๑/๑ พูดโต้ตอบด้วยคำสั้น ๆ ง่าย ๆ ในการสื่อสารระหว่างบุคคลตามแบบที่ฟัง	
	ต ๑.๒ ป.๑/๒ ใช้คำสั่งง่าย ๆ ตามแบบที่ฟัง	
<p>มาตรฐาน ต ๓.๑ ใช้ภาษาต่างประเทศในการเชื่อมโยงความรู้กับกลุ่มสาระการเรียนรู้อื่น และเป็นพื้นฐานในการพัฒนา แสวงหาความรู้ และเปิดโลกทัศน์ของตน</p> <p>มาตรฐาน ต ๔.๒ ใช้ภาษาต่างประเทศเป็นเครื่องมือพื้นฐานในการศึกษาต่อ การประกอบอาชีพ และการแลกเปลี่ยนเรียนรู้กับสังคมโลก</p>		
๖	ต ๓.๑ ป.๑/๑ บอกคำศัพท์ที่เกี่ยวข้องกับกลุ่มสาระการเรียนรู้อื่น	ต ๔.๒ ป.๑/๑ ใช้ภาษาต่างประเทศเพื่อรวบรวมคำศัพท์ที่เกี่ยวข้อง ใกล้เคียง
รวม ๑๖ ตัวชี้วัด ๑๐ ตัวชี้วัดระหว่างทาง ๖ ตัวชี้วัดปลายทาง		

ชั้นประถมศึกษาปีที่ ๒ สารที่ ๑ ภาษาเพื่อการสื่อสาร

กลุ่มที่	ตัวชี้วัดระหว่างทาง	ตัวชี้วัดปลายทาง
<p>มาตรฐาน ต ๑.๑ เข้าใจและตีความเรื่องที่ฟังและอ่านจากสื่อประเภทต่าง ๆ และแสดงความคิดเห็น อย่างมีเหตุผล</p> <p>มาตรฐาน ต ๒.๒ เข้าใจความเหมือนและความแตกต่างระหว่างภาษาและวัฒนธรรมของเจ้าของภาษากับภาษาและวัฒนธรรมไทย และนำมาใช้อย่างถูกต้องและเหมาะสม</p>		
๑	ต ๒.๒ ป.๒/๑ ระบุตัวอักษรและเสียงตัวอักษรของภาษาต่างประเทศและภาษาไทย	ต ๑.๑ ป.๒/๒ ระบุตัวอักษร และเสียงอ่านออกเสียงคำ สะกตคำ และอ่านประโยคง่าย ๆ ถูกต้อง ตามหลักการอ่าน
<p>มาตรฐาน ต ๑.๑ เข้าใจและตีความเรื่องที่ฟังและอ่านจากสื่อประเภทต่าง ๆ และแสดงความคิดเห็น อย่างมีเหตุผล</p>		
๒	ต ๑.๑ ป.๒/๓ เลือกรูปภาพตรงตามความหมายของคำกลุ่มคำ และประโยคที่ฟัง	ต ๑.๑ ป.๒/๔ ตอบคำถามจากการ ฟัง ประโยคบทสนทนา หรือนิทาน ง่าย ๆ ที่มีภาพประกอบ
<p>มาตรฐาน ต ๑.๒ มีทักษะการสื่อสารทางภาษาในการแลกเปลี่ยนข้อมูลข่าวสาร แสดงความรู้สึก และความคิดเห็นอย่างมีประสิทธิภาพ</p> <p>มาตรฐาน ต ๑.๓ นำเสนอข้อมูลข่าวสาร ความคิดรวบยอด และความคิดเห็นในเรื่องต่าง ๆ โดยการพูด และการเขียน</p>		
๓	ต ๑.๒ ป.๒/๓ บอกความต้องการง่าย ๆ ของตนเองตามแบบที่ฟัง	ต ๑.๓ ป.๒/๑ พูดให้ข้อมูลเกี่ยวกับตนเองและเรื่องใกล้ตัว
	ต ๑.๒ ป.๒/๔ พูดขอและให้ข้อมูลง่าย ๆ เกี่ยวกับตนเองตามแบบที่ฟัง	

สารที่ ๒ ภาษาและวัฒนธรรม

กลุ่มที่	ตัวชี้วัดระหว่างทาง	ตัวชี้วัดปลายทาง
<p>มาตรฐาน ต ๒.๑ เข้าใจความสัมพันธ์ระหว่างภาษากับวัฒนธรรมของเจ้าของภาษา และนำไปใช้ได้เหมาะสมกับกาลเทศะ</p>		
๔	ต ๒.๑ ป.๒/๑ พูดและทำท่าประกอบตามวัฒนธรรมของเจ้าของภาษาต ๒.๑ ป.๒/๒ บอกชื่อและคำศัพท์เกี่ยวกับเทศกาลสำคัญของ เจ้าของภาษา	ต ๒.๑ ป.๒/๓ เข้าร่วมกิจกรรมทางภาษาและวัฒนธรรมที่เหมาะสมกับวัย

สาระที่ ๔ ภาษากับความสัมพันธ์กับชุมชนและโลก

กลุ่ม ที่	ตัวชี้วัดระหว่างทาง	ตัวชี้วัดปลายทาง
	<p>มาตรฐาน ต ๑.๑ เข้าใจและตีความเรื่องที่ฟังและอ่านจากสื่อประเภทต่าง ๆ และแสดงความคิดเห็น อย่างมีเหตุผล</p> <p>มาตรฐาน ต ๑.๒ มีทักษะการสื่อสารทางภาษาในการแลกเปลี่ยนข้อมูลข่าวสารแสดงความรู้สึก และความคิดเห็นอย่างมีประสิทธิภาพ</p> <p>มาตรฐาน ต ๔.๑ ใช้ภาษาต่างประเทศในสถานการณ์ต่าง ๆ ทั้งในสถานศึกษา ชุมชน และสังคม</p>	
๕	ต ๑.๑ ป.๒/๑ ปฏิบัติตามคำสั่ง และคำขอร้องง่าย ๆ ที่ฟัง	ต ๔.๑ ป.๒/๑ ฟัง/พูด ในสถานการณ์ง่าย ๆ ที่เกิดขึ้น ในห้องเรียน
	ต ๑.๒ ป.๒/๑ โต้ตอบด้วยคำสั้น ๆ ง่าย ๆ ในการสื่อสารระหว่างบุคคลตามแบบที่ฟัง	
	ต ๑.๒ ป.๒/๒ ใช้คำสั่งและคำขอร้องง่าย ๆ ตามแบบที่ฟัง	
	<p>มาตรฐาน ต ๓.๑ ใช้ภาษาต่างประเทศในการเชื่อมโยงความรู้กับกลุ่มสาระการเรียนรู้อื่น และเป็นพื้นฐานในการพัฒนา แสวงหาความรู้ และเปิดโลกทัศน์ของตน</p> <p>มาตรฐาน ต ๔.๒ ใช้ภาษาต่างประเทศเป็นเครื่องมือพื้นฐานในการศึกษาต่อ การประกอบอาชีพ และการแลกเปลี่ยนเรียนรู้กับสังคมโลก</p>	
๖	ต ๓.๑ ป.๒/๑ บอกคำศัพท์ที่เกี่ยวข้องกับกลุ่มสาระการเรียนรู้อื่น	ต ๔.๒ ป.๒/๑ ใช้ภาษาต่างประเทศเพื่อรวบรวมคำศัพท์ที่เกี่ยวข้อง ใกล้ตัว
รวม ๑๖ ตัวชี้วัด ๑๐ ตัวชี้วัดระหว่างทาง ๖ ตัวชี้วัดปลายทาง		

ชั้นประถมศึกษาปีที่ ๓

สาระที่ ๑ ภาษาเพื่อการสื่อสาร

กลุ่มที่	ตัวชี้วัดระหว่างทาง	ตัวชี้วัดปลายทาง
มาตรฐาน ต ๑.๑ เข้าใจและตีความเรื่องที่ฟังและอ่านจากสื่อประเภทต่าง ๆ และแสดงความคิดเห็น อย่างมีเหตุผล		
๑	ต ๑.๓ ป.๓/๒ จัดหมวดหมู่คำตามประเภทของบุคคล สัตว์ และสิ่งของตามที่ฟัง หรืออ่าน	ต ๑.๑ ป.๓/๒ อ่านออกเสียงคำ สะกดคำ อ่านกลุ่มคำ ประโยค และบทพูด เข้าจังหวะ (chant) ง่าย ๆ ถูกต้องตามหลักการอ่าน
	ต ๒.๒ ป.๓/๑ บอกความแตกต่างของเสียงตัวอักษร คำ กลุ่มคำ และประโยคง่าย ๆ ของภาษาต่างประเทศและภาษาไทย	
มาตรฐาน ต ๑.๒ มีทักษะการสื่อสารทางภาษาในการแลกเปลี่ยนข้อมูลข่าวสาร แสดงความรู้สึก และความคิดเห็นอย่างมีประสิทธิภาพ		
๒	ต ๑.๑ ป.๓/๓ เลือก/ระบุภาพหรือสัญลักษณ์ตรงตามความหมายของกลุ่มคำและประโยคที่ฟัง	ต ๑.๑ ป.๓/๔ ตอบคำถามจาก การฟังหรืออ่านประโยค บทสนทนา หรือนิทานง่าย ๆ
มาตรฐาน ต ๑.๒ มีทักษะการสื่อสารทางภาษาในการแลกเปลี่ยนข้อมูลข่าวสาร แสดงความรู้สึก และความคิดเห็นอย่างมีประสิทธิภาพ มาตรฐาน ต ๑.๓ นำเสนอข้อมูลข่าวสาร ความคิดรวบยอด และความคิดเห็นในเรื่องต่าง ๆ โดยการพูด และการเขียน		
๓	ต ๑.๒ ป.๓/๓ บอกความต้องการง่าย ๆ ของตนเองตามแบบที่ฟัง	ต ๑.๓ ป.๓/๑ พูดให้ข้อมูลเกี่ยวกับตนเองและเรื่องใกล้ตัว
	ต ๑.๒ ป.๓/๔ พูดขอและให้ข้อมูลง่าย ๆ เกี่ยวกับตนเองและเพื่อนตามแบบที่ฟัง	
	ต ๑.๒ ป.๓/๕ บอกความรู้สึกของตนเองเกี่ยวกับสิ่งต่าง ๆ ใกล้ตัว หรือกิจกรรมต่าง ๆ ตามแบบที่ฟัง	

สาระที่ ๒ ภาษาและวัฒนธรรม

กลุ่มที่	ตัวชี้วัดระหว่างทาง	ตัวชี้วัดปลายทาง
<p>มาตรฐาน ต ๒.๑ เข้าใจความสัมพันธ์ระหว่างภาษากับวัฒนธรรมของเจ้าของภาษา และนำไปใช้ได้เหมาะสมกับกาลเทศะ</p>		
๔	<p>ต ๒.๑ ป.๓/๑ พูดและทำท่าประกอบตามมารยาทสังคม/วัฒนธรรมของเจ้าของภาษา</p>	<p>ต ๒.๑ ป.๓/๓ เข้าร่วมกิจกรรม ทางภาษาและวัฒนธรรมที่เหมาะสมกับวัย</p>
	<p>ต ๒.๑ ป.๓/๒ บอกชื่อและคำศัพท์ง่าย ๆ เกี่ยวกับเทศกาล/วันสำคัญ/งานฉลองและชีวิตความเป็นอยู่ของเจ้าของภาษา</p>	

สาระที่ ๔ ภาษากับความสัมพันธ์กับชุมชนและโลก

กลุ่มที่	ตัวชี้วัดระหว่างทาง	ตัวชี้วัดปลายทาง
<p>มาตรฐาน ต ๑.๑ เข้าใจและตีความเรื่องที่ฟังและอ่านจากสื่อประเภทต่าง ๆ และแสดงความคิดเห็น อย่างมีเหตุผล</p> <p>มาตรฐาน ต ๔.๑ ใช้ภาษาต่างประเทศในสถานการณ์ต่าง ๆ ทั้งในสถานศึกษา ชุมชน และสังคม</p>		
๕	<p>ต ๑.๑ ป.๓/๑ ปฏิบัติตามคำสั่งและคำขอร้องง่าย ๆ ที่ฟังหรืออ่าน</p>	<p>ต ๔.๑ ป.๓/๑ ฟัง/พูด ในสถานการณ์ง่าย ๆ ที่เกิดขึ้นในห้องเรียน</p>
	<p>ต ๑.๒ ป.๓/๑ พูดโต้ตอบด้วยคำสั้น ๆ ง่าย ๆ ในการสื่อสารระหว่างบุคคลตามแบบที่ฟัง</p>	
	<p>ต ๑.๒ ป.๓/๒ ใช้คำสั่งและคำขอร้องง่าย ๆ ตามแบบที่ฟัง</p>	
<p>มาตรฐาน ต ๓.๑ ใช้ภาษาต่างประเทศในการเชื่อมโยงความรู้กับกลุ่มสาระการเรียนรู้อื่น และเป็นพื้นฐาน ในการพัฒนา แสวงหาความรู้ และเปิดโลกทัศน์ของตน</p> <p>มาตรฐาน ต ๔.๑ ใช้ภาษาต่างประเทศในสถานการณ์ต่าง ๆ ทั้งในสถานศึกษา ชุมชน และสังคม</p>		
๖	<p>ต ๓.๑ ป.๓/๑ บอกคำศัพท์ที่เกี่ยวข้องกับกลุ่มสาระการเรียนรู้อื่น</p>	<p>ต ๔.๒ ป.๓/๑ ใช้ภาษาต่างประเทศ เพื่อรวบรวมคำศัพท์ที่เกี่ยวข้อง ใกล้ตัว</p>
<p>รวม ๑๘ ตัวชี้วัด ๑๒ ตัวชี้วัดระหว่างทาง ๖ ตัวชี้วัดปลายทาง</p>		

ชั้นประถมศึกษาปีที่ ๔ สาระที่ ๑ ภาษาเพื่อการสื่อสาร

กลุ่มที่	ตัวชี้วัดระหว่างทาง	ตัวชี้วัดปลายทาง
<p>มาตรฐาน ต ๑.๑ เข้าใจและตีความเรื่องที่ฟังและอ่านจากสื่อประเภทต่าง ๆ และแสดงความคิดเห็น อย่างมีเหตุผล</p> <p>มาตรฐาน ต ๑.๒ มีทักษะการสื่อสารทางภาษาในการแลกเปลี่ยนข้อมูลข่าวสารแสดงความรู้สึก และความคิดเห็นอย่างมีประสิทธิภาพ</p> <p>มาตรฐาน ต ๑.๓ นำเสนอข้อมูลข่าวสาร ความคิดรวบยอด และความคิดเห็นในเรื่องต่าง ๆ โดยการพูด และการเขียน</p>		
๑	ต ๑.๑ ป.๔/๓ เลือก/ระบุภาพหรือสัญลักษณ์ หรือเครื่องหมาย ตรงตามความหมายของประโยคและข้อความสั้น ๆ ที่ฟัง หรืออ่าน	ต ๑.๒ ป.๔/๑ พูด/เขียนโต้ตอบ ในการสื่อสารระหว่างบุคคล
	ต ๑.๒ ป.๔/๓ พูด/เขียนแสดงความต้องการของตนเอง และขอความช่วยเหลือในสถานการณ์ง่าย ๆ	
	ต ๑.๒ ป.๔/๔ พูด/เขียนเพื่อขอและให้ข้อมูลเกี่ยวกับตนเอง เพื่อนและครอบครัว	
	ต ๑.๓ ป.๔/๑ พูด/เขียนให้ข้อมูลเกี่ยวกับตนเองและเรื่องใกล้ตัว	
<p>มาตรฐาน ต ๑.๑ เข้าใจและตีความเรื่องที่ฟังและอ่านจากสื่อประเภทต่าง ๆ และแสดงความคิดเห็น อย่างมีเหตุผล</p> <p>มาตรฐาน ต ๒.๒ เข้าใจความเหมือนและความแตกต่างระหว่างภาษาและวัฒนธรรมของเจ้าของภาษา กับภาษาและวัฒนธรรมไทย และนำมาใช้อย่างถูกต้องและเหมาะสม</p>		
๒	ต ๒.๒ ป.๔/๑ บอกความแตกต่างของเสียงตัวอักษร คำ กลุ่มคำ ประโยค และข้อความของภาษาต่างประเทศและภาษาไทย	ต ๑.๑ ป.๔/๒ อ่านออกเสียงคำ สะกดคำ อ่านกลุ่มคำ ประโยค ข้อความง่าย ๆ และบทพูด เข้าใจห้วงถูกต้องตามหลักการอ่าน

สาระที่ ๒ ภาษาและวัฒนธรรม

กลุ่มที่	ตัวชี้วัดระหว่างทาง	ตัวชี้วัดปลายทาง
<p>มาตรฐาน ต ๑.๒ มีทักษะการสื่อสารทางภาษาในการแลกเปลี่ยนข้อมูลข่าวสารแสดงความรู้สึก และความคิดเห็นอย่างมีประสิทธิภาพ</p> <p>มาตรฐาน ต ๑.๓ นำเสนอข้อมูลข่าวสาร ความคิดรวบยอด และความคิดเห็นในเรื่องต่าง ๆ โดยการพูด และการเขียน</p>		

<p>มาตรฐาน ต ๒.๑ เข้าใจความสัมพันธ์ระหว่างภาษากับวัฒนธรรมของเจ้าของภาษา และนำไปใช้ได้ อย่างเหมาะสมกับกาลเทศะ</p>		
๓	<p>ต ๑.๒ ป.๔/๕ พูดแสดงความรู้สึกรักของตนเองเกี่ยวกับเรื่องต่าง ๆ ใกล้ตัว และกิจกรรมต่าง ๆ ตามแบบที่ฟัง</p>	<p>ต ๒.๑ ป.๔/๑ พูดและทำท่า ประกอบอย่างสุภาพ ตามมารยาท สังคมและวัฒนธรรมของ เจ้าของภาษา</p>
	<p>ต ๑.๓ ป.๔/๒ พูด/วาดภาพแสดงความสัมพันธ์ของสิ่งต่าง ๆ ใกล้ตัวตามที่ฟังหรืออ่าน</p>	
	<p>ต ๑.๓ ป.๔/๓ พูดแสดงความคิดเห็นง่าย ๆ เกี่ยวกับเรื่องต่าง ๆ ใกล้ตัว</p>	
<p>มาตรฐาน ต ๒.๑ เข้าใจความสัมพันธ์ระหว่างภาษากับวัฒนธรรมของเจ้าของภาษา และนำไปใช้ได้ อย่างเหมาะสมกับกาลเทศะ</p> <p>มาตรฐาน ต ๒.๒ เข้าใจความเหมือนและความแตกต่างระหว่างภาษาและวัฒนธรรมของเจ้าของภาษากับภาษา และวัฒนธรรมไทย และนำมาใช้อย่างถูกต้องและเหมาะสม</p>		
๔	<p>ต ๒.๑ ป.๔/๓ เข้าร่วมกิจกรรมทางภาษาและวัฒนธรรม ที่เหมาะสมกับวัย</p>	<p>ต ๒.๑ ป.๔/๒ ตอบคำถามเกี่ยวกับเทศกาล/วันสำคัญ/งานฉลอง และชีวิตความเป็นอยู่ง่าย ๆ ของเจ้าของภาษา</p>
	<p>ต ๒.๒ ป.๔/๒ บอกความเหมือน/ความแตกต่างระหว่างเทศกาลและงานฉลองตามวัฒนธรรมของเจ้าของภาษา กับของไทย</p>	

สาระที่ ๓ ภาษาและความสัมพันธ์กับกลุ่มสาระการเรียนรู้อื่น

กลุ่มที่	ตัวชี้วัดระหว่างทาง	ตัวชี้วัดปลายทาง
	<p>มาตรฐาน ต ๓.๑ ใช้ภาษาต่างประเทศในการเชื่อมโยงความรู้กับกลุ่มสาระการเรียนรู้อื่น และเป็นพื้นฐาน ในการพัฒนา แสวงหาความรู้ และเปิดโลกทัศน์ของตน</p> <p>มาตรฐาน ต ๔.๒ ใช้ภาษาต่างประเทศเป็นเครื่องมือพื้นฐานในการศึกษาต่อ การประกอบอาชีพ และการแลกเปลี่ยนเรียนรู้กับสังคมโลก</p>	
๕	<p>ต ๔.๒ ป.๔/๑ ใช้ภาษาต่างประเทศในการสืบค้นและรวบรวม ข้อมูลต่าง ๆ</p>	<p>ต ๓.๑ ป.๔/๑ ค้นคว้า รวบรวม คำศัพท์ที่เกี่ยวข้องกับกลุ่มสาระ การเรียนรู้อื่น และนำเสนอด้วย การพูด/การเขียน</p>

สาระที่ ๔ ภาษากับความสัมพันธ์กับชุมชนและโลก

กลุ่มที่	ตัวชี้วัดระหว่างทาง	ตัวชี้วัดปลายทาง
	<p>มาตรฐาน ต ๑.๑ เข้าใจและตีความเรื่องที่ฟังและอ่านจากสื่อประเภทต่าง ๆ และแสดงความคิดเห็น อย่างมีเหตุผล</p> <p>มาตรฐาน ต ๑.๒ มีทักษะการสื่อสารทางภาษาในการแลกเปลี่ยนข้อมูลข่าวสารแสดงความรู้สึก และความคิดเห็นอย่างมีประสิทธิภาพ</p> <p>มาตรฐาน ต ๔.๑ ใช้ภาษาต่างประเทศในสถานการณ์ต่าง ๆ ทั้งในสถานศึกษา ชุมชน และสังคม</p>	
๖	<p>ต ๑.๑ ป.๔/๑ ปฏิบัติตามคำสั่ง คำขอร้อง และคำแนะนำ (instructions) ง่าย ๆ ที่ฟังหรืออ่าน</p>	<p>ต ๔.๑ ป.๔/๑ ฟังและพูด/อ่าน ในสถานการณ์ที่เกิดขึ้นในห้องเรียนและสถานศึกษา</p>
	<p>ต ๑.๑ ป.๔/๔ ตอบคำถามจากการฟังและอ่านประโยค บทสนทนา และนิทานง่าย ๆ</p>	
๗	<p>ต ๑.๒ ป.๔/๒ ใช้คำสั่ง คำขอร้อง และคำขออนุญาตง่าย ๆ</p>	
<p>รวม ๒๐ ตัวชี้วัด ๑๔ ตัวชี้วัดระหว่างทาง ๖ ตัวชี้วัดปลายทาง</p>		

ชั้นประถมศึกษาปีที่ ๕ สาระที่ ๑ ภาษาเพื่อการสื่อสาร

กลุ่มที่	ตัวชี้วัดระหว่างทาง	ตัวชี้วัดปลายทาง
<p>มาตรฐาน ต ๑.๑ เข้าใจและตีความเรื่องที่ฟังและอ่านจากสื่อประเภทต่าง ๆ และแสดงความคิดเห็น อย่างมีเหตุผล</p> <p>มาตรฐาน ต ๑.๒ มีทักษะการสื่อสารทางภาษาในการแลกเปลี่ยนข้อมูลข่าวสารแสดงความรู้สึก และความคิดเห็นอย่างมีประสิทธิภาพ</p> <p>มาตรฐาน ต ๑.๓ นำเสนอข้อมูลข่าวสาร ความคิดรวบยอด และความคิดเห็นในเรื่องต่าง ๆ โดยการพูด และการเขียน</p>		
๑	ต ๑.๑ ป.๕/๓ ระบุ/วาดภาพ สัญลักษณ์ หรือเครื่องหมาย ตรง ตามความหมายของประโยคและข้อความสั้น ๆ ที่ฟัง หรืออ่าน	ต ๑.๒ ป.๕/๑ พูด/เขียนโต้ตอบ ใน การสื่อสารระหว่างบุคคล
	ต ๑.๒ ป.๕/๓ พูด/เขียนแสดงความต้องการขอความช่วยเหลือ ตอบรับและปฏิเสธการให้ความช่วยเหลือใน สถานการณ์ง่าย ๆ	
	ต ๑.๒ ป.๕/๔ พูด/เขียนเพื่อขอและให้ข้อมูลเกี่ยวกับ ตนเอง เพื่อน ครอบครัว และเรื่องใกล้ตัว	
	ต ๑.๓ ป.๕/๑ พูด/เขียนให้ข้อมูลเกี่ยวกับตนเองและเรื่อง ใกล้ตัว	
<p>มาตรฐาน ต ๑.๑ เข้าใจและตีความเรื่องที่ฟังและอ่านจากสื่อประเภทต่าง ๆ และแสดงความคิดเห็น อย่างมีเหตุผล</p> <p>มาตรฐาน ต ๒.๒ เข้าใจความเหมือนและความแตกต่างระหว่างภาษาและวัฒนธรรมของเจ้าของภาษา กับ ภาษาและวัฒนธรรมไทย และนำมาใช้อย่างถูกต้องและเหมาะสม</p>		
๒	ต. ๒.๒ ป.๕/๑ บอกความเหมือน ความแตกต่างระหว่าง การ ออกเสียงประโยคชนิดต่าง ๆ การใช้เครื่องหมายวรรค ตอน และ การลำดับคำ (order) ตามโครงสร้างประโยค ของภาษา ต่างประเทศและภาษาไทย	ต ๑.๑ ป.๕/๒ อ่านออกเสียง ประโยค ข้อความ และบทกลอน สั้น ๆ ถูกต้องตามหลักการอ่าน

สาระที่ ๒ ภาษาและวัฒนธรรม

กลุ่มที่	ตัวชี้วัดระหว่างทาง	ตัวชี้วัดปลายทาง
<p>มาตรฐาน ต ๑.๒ มีทักษะการสื่อสารทางภาษาในการแลกเปลี่ยนข้อมูลข่าวสาร แสดงความรู้สึก และความคิดเห็นอย่างมีประสิทธิภาพ</p> <p>มาตรฐาน ต ๑.๓ นำเสนอข้อมูลข่าวสาร ความคิดรวบยอด และความคิดเห็นในเรื่องต่าง ๆ โดยการพูด และการเขียน</p>		

<p>มาตรฐาน ต ๒.๑ เข้าใจความสัมพันธ์ระหว่างภาษากับวัฒนธรรมของเจ้าของภาษา และนำไปใช้ได้ อย่างเหมาะสมกับกาลเทศะ</p>		
กลุ่มที่	ตัวชี้วัดระหว่างทาง	ตัวชี้วัดปลายทาง
๓	<p>ต ๑.๒ ป.๕/๕ พูด/เขียนแสดงความรู้สึกรักของตนเองเกี่ยวกับ เรื่องต่าง ๆ ใกล้ตัวและกิจกรรมต่าง ๆ พร้อมทั้งให้เหตุผลสั้น ๆ ประกอบ</p>	<p>ต ๒.๑ ป.๕/๑ ใช้ถ้อยคำ น้ำเสียง และกิริยาท่าทาง อย่างสุภาพ ตามมารยาทสังคมและวัฒนธรรมของเจ้าของภาษา</p>
	<p>ต ๑.๓ ป.๕/๒ เขียนภาพ แพนผัง และแผนภูมิแสดงข้อมูลต่าง ๆ ตามที่ฟังหรืออ่าน</p>	
	<p>ต ๑.๓ ป.๕/๓ พูดแสดงความคิดเห็นเกี่ยวกับเรื่องต่าง ๆ ใกล้ตัว</p>	
<p>มาตรฐาน ต ๒.๑ เข้าใจความสัมพันธ์ระหว่างภาษากับวัฒนธรรมของเจ้าของภาษา และนำไปใช้ ได้อย่างเหมาะสมกับกาลเทศะ</p> <p>มาตรฐาน ต ๒.๒ เข้าใจความเหมือนและความแตกต่างระหว่างภาษาและวัฒนธรรมของเจ้าของภาษา กับภาษาและวัฒนธรรมไทย และนำมาใช้อย่างถูกต้องและเหมาะสม</p>		
๔	<p>ต ๒.๑ ป.๕/๓ เข้าร่วมกิจกรรมทางภาษาและวัฒนธรรมตามความสนใจ</p> <p>ต ๒.๒ ป.๕/๒ บอกความเหมือน/ความแตกต่างระหว่างเทศกาล และงานฉลอง ของเจ้าของภาษากับของไทย</p>	<p>ต ๒.๑ ป.๕/๒ ตอบคำถาม/บอกความสำคัญของเทศกาล/วันสำคัญ/ งานฉลองและชีวิตความเป็นอยู่ ง่าย ๆ ของเจ้าของภาษา</p>

สาระที่ ๓ ภาษากับความสัมพันธ์กับกลุ่มสาระการเรียนรู้อื่น

กลุ่มที่	ตัวชี้วัดระหว่างทาง	ตัวชี้วัดปลายทาง
<p>มาตรฐาน ต ๓.๑ ใช้ภาษาต่างประเทศในการเชื่อมโยงความรู้กับกลุ่มสาระการเรียนรู้อื่น และเป็นพื้นฐาน ในการพัฒนา แสวงหาความรู้ และเปิดโลกทัศน์ของตน</p> <p>มาตรฐาน ต ๔.๒ ใช้ภาษาต่างประเทศเป็นเครื่องมือพื้นฐานในการศึกษาต่อ การประกอบอาชีพ และการ แลกเปลี่ยนเรียนรู้กับสังคมโลก</p>		
๕	<p>ต ๔.๒ ป.๕/๑ ใช้ภาษาต่างประเทศในการสืบค้น และรวบรวม ข้อมูลต่าง ๆ</p>	<p>ต ๓.๑ ป.๕/๑ ค้นคว้า รวบรวม คำศัพท์ที่เกี่ยวข้อง กับกลุ่มสาระ การเรียนรู้อื่นและนำเสนอ ด้วยการพูด/ การเขียน</p>

สาระที่ ๔ ภาษากับความสัมพันธ์กับชุมชนและโลก

กลุ่มที่	ตัวชี้วัดระหว่างทาง	ตัวชี้วัดปลายทาง
	<p>มาตรฐาน ต ๑.๑ เข้าใจและตีความเรื่องที่ฟังและอ่านจากสื่อประเภทต่าง ๆ และแสดงความคิดเห็น อย่างมีเหตุผล</p> <p>มาตรฐาน ต ๑.๒ มีทักษะการสื่อสารทางภาษาในการแลกเปลี่ยนข้อมูลข่าวสาร แสดงความรู้สึก และความคิดเห็นอย่างมีประสิทธิภาพ</p> <p>มาตรฐาน ต ๔.๑ ใช้ภาษาต่างประเทศในสถานการณ์ต่าง ๆ ทั้งในสถานศึกษา ชุมชน และสังคม</p>	
๖	<p>ต ๑.๑ ป.๕/๑ ปฏิบัติตามคำสั่ง คำขอร้อง และ คำแนะนำ ง่าย ๆ ที่ฟังและอ่าน</p> <p>ต ๑.๑ ป.๕/๔ บอกใจความสำคัญ และตอบคำถาม จากการ ฟัง และอ่านบทสนทนา และนิทานง่าย ๆ หรือเรื่องสั้น ๆ</p> <p>ต ๑.๒ ป.๕/๒ ใช้คำสั่ง คำขอร้อง คำขออนุญาต และให้ คำแนะนำ ง่าย ๆ</p>	<p>ต ๔.๑ ป.๕/๑ ฟัง พูด และอ่าน/ เขียนในสถานการณ์ต่าง ๆ ที่เกิดขึ้น ในห้องเรียนและสถานศึกษา</p>
รวม ๒๐ ตัวชี้วัด ๑๔ ตัวชี้วัดระหว่างทาง ๖ ตัวชี้วัดปลายทาง		

ชั้นประถมศึกษาปีที่ ๖

สาระที่ ๑ ภาษาเพื่อการสื่อสาร

กลุ่มที่	ตัวชี้วัดระหว่างทาง	ตัวชี้วัดปลายทาง
	<p>มาตรฐาน ต ๑.๑ เข้าใจและตีความเรื่องที่ฟังและอ่านจากสื่อประเภทต่าง ๆ และแสดงความคิดเห็น อย่างมีเหตุผล</p> <p>มาตรฐาน ต ๑.๒ มีทักษะการสื่อสารทางภาษาในการแลกเปลี่ยนข้อมูลข่าวสารแสดงความรู้สึก และความคิดเห็นอย่างมีประสิทธิภาพ</p> <p>มาตรฐาน ต ๑.๓ นำเสนอข้อมูลข่าวสาร ความคิดรวบยอด และความคิดเห็นในเรื่องต่าง ๆ โดยการพูด และการเขียน</p>	
๑	ต ๑.๑ ป.๖/๓ เลือก/ระบุประโยค หรือข้อความสั้น ๆ ตรงตามภาพ สัญลักษณ์ หรือเครื่องหมายที่อ่าน	ต ๑.๒ ป.๖/๑ พูด/เขียนโต้ตอบ ใน การสื่อสารระหว่างบุคคล
	ต ๑.๒ ป.๖/๓ พูด/เขียนแสดงความต้องการขอความช่วยเหลือ ตอบรับและปฏิเสธการให้ความช่วยเหลือใน สถานการณ์ง่าย ๆ	
	ต ๑.๒ ป.๖/๔ พูดและเขียนเพื่อขอและให้ข้อมูลเกี่ยวกับตนเอง เพื่อน ครอบครัว และเรื่องใกล้ตัว	
	ต ๑.๓ ป.๖/๑ พูด/เขียนให้ข้อมูลเกี่ยวกับตนเอง เพื่อน และสิ่งแวดล้อมใกล้ตัว	
	<p>มาตรฐาน ต ๑.๑ เข้าใจและตีความเรื่องที่ฟังและอ่านจากสื่อประเภทต่าง ๆ และแสดงความคิดเห็น อย่างมีเหตุผล</p> <p>มาตรฐาน ต ๒.๒ เข้าใจความเหมือนและความแตกต่างระหว่างภาษาและวัฒนธรรมของเจ้าของภาษา กับ ภาษาและวัฒนธรรมไทย และนำมาใช้อย่างถูกต้องและเหมาะสม</p>	
๒	ต ๒.๒ ป.๖/๑ บอกความเหมือน/ความแตกต่างระหว่าง การ ออกเสียงประโยคชนิดต่าง ๆ การใช้เครื่องหมายวรรคตอน และการลำดับคำตามโครงสร้างประโยคของ ภาษาต่างประเทศ และภาษาไทย	ต ๑.๑ ป.๖/๒ อ่านออกเสียง ข้อความ นิทานและบทกลอนสั้น ๆ ถูกต้องตาม หลักการอ่าน

สาระที่ ๒ ภาษาและวัฒนธรรม

กลุ่มที่	ตัวชี้วัดระหว่างทาง	ตัวชี้วัดปลายทาง
<p>มาตรฐาน ต ๑.๒ มีทักษะการสื่อสารทางภาษาในการแลกเปลี่ยนข้อมูลข่าวสารแสดงความรู้สึกและความคิดเห็นอย่างมีประสิทธิภาพ</p> <p>มาตรฐาน ต ๑.๓ นำเสนอข้อมูลข่าวสาร ความคิดรวบยอด และความคิดเห็นในเรื่องต่าง ๆ โดยการพูด และการเขียน</p> <p>มาตรฐาน ต ๒.๑ เข้าใจความสัมพันธ์ระหว่างภาษากับวัฒนธรรมของเจ้าของภาษา และนำไปใช้ได้ อย่างเหมาะสมกับกาลเทศะ</p>		
๓	<p>ต ๑.๒ ป.๖/๕ พูด/เขียนแสดงความรู้สึกของตนเองเกี่ยวกับเรื่องต่าง ๆ ใกล้ตัว กิจกรรมต่าง ๆ พร้อมทั้งให้เหตุผลสั้น ๆ ประกอบ</p>	<p>ต ๒.๑ ป.๖/๑ ใช้ถ้อยคำ น้ำเสียง และกิริยาท่าทางอย่างสุภาพ เหมาะสม ตามมารยาทสังคมและวัฒนธรรมของเจ้าของภาษา</p>
	<p>ต ๑.๓ ป.๖/๒ เขียนภาพ แผนผัง แผนภูมิและตารางแสดงข้อมูล ต่าง ๆ ที่ฟังหรืออ่าน</p>	
	<p>ต ๑.๓ ป.๖/๓ พูด/เขียนแสดงความคิดเห็นเกี่ยวกับเรื่องต่าง ๆ ใกล้ตัว</p>	
<p>มาตรฐาน ต ๒.๑ เข้าใจความสัมพันธ์ระหว่างภาษากับวัฒนธรรมของเจ้าของภาษา และนำไปใช้ได้ อย่างเหมาะสมกับกาลเทศะ</p> <p>มาตรฐาน ต ๒.๒ เข้าใจความเหมือนและความแตกต่างระหว่างภาษาและวัฒนธรรมของเจ้าของภาษา กับภาษาและวัฒนธรรมไทย และนำมาใช้อย่างถูกต้องและเหมาะสม</p>		
๔	<p>ต ๒.๑ ป.๖/๓ เข้าร่วมกิจกรรมทางภาษาและวัฒนธรรมตามความสนใจ</p>	<p>ต ๒.๑ ป.๖/๒ ให้ข้อมูลเกี่ยวกับเทศกาล/วันสำคัญ/งานฉลอง/ชีวิตความเป็นอยู่ของเจ้าของภาษา</p>
	<p>ต ๒.๒ ป.๖/๒ เปรียบเทียบความเหมือน/ความแตกต่างระหว่างเทศกาล งานฉลองและประเพณีของเจ้าของภาษากับของไทย</p>	

สาระที่ ๓ ภาษากับความสัมพันธ์กับกลุ่มสาระการเรียนรู้อื่น

กลุ่มที่	ตัวชี้วัดระหว่างทาง	ตัวชี้วัดปลายทาง
	<p>มาตรฐาน ต ๓.๑ ใช้ภาษาต่างประเทศในการเชื่อมโยงความรู้กับกลุ่มสาระการเรียนรู้อื่น และเป็นพื้นฐาน ในการพัฒนา แสวงหาความรู้ และเปิดโลกทัศน์ของตน</p> <p>มาตรฐาน ต ๔.๒ ใช้ภาษาต่างประเทศเป็นเครื่องมือพื้นฐานในการศึกษาต่อ การประกอบอาชีพ และการแลกเปลี่ยนเรียนรู้กับสังคมโลก</p>	
๕	ต ๔.๒ ป.๖/๑ ใช้ภาษาต่างประเทศในการสืบค้นและรวบรวม ข้อมูลต่าง ๆ	ต ๓.๑ ป.๖/๑ ค้นคว้า รวบรวม คำศัพท์ที่เกี่ยวข้อง กับกลุ่มสาระ การเรียนรู้อื่น จากแหล่งการเรียนรู้ และนำเสนอด้วย การพูด/การเขียน

สาระที่ ๔ ภาษากับความสัมพันธ์กับชุมชนและโลก

กลุ่มที่	ตัวชี้วัดระหว่างทาง	ตัวชี้วัดปลายทาง
	<p>มาตรฐาน ต ๑.๑ เข้าใจและตีความเรื่องที่ฟังและอ่านจากสื่อประเภทต่าง ๆ และแสดงความคิดเห็น อย่างมีเหตุผล</p> <p>มาตรฐาน ต ๑.๒ มีทักษะการสื่อสารทางภาษาในการแลกเปลี่ยนข้อมูลข่าวสารแสดงความรู้สึก และความ คิดเห็นอย่างมีประสิทธิภาพ</p> <p>มาตรฐาน ต ๔.๑ ใช้ภาษาต่างประเทศในสถานการณ์ต่าง ๆ ทั้งในสถานศึกษา ชุมชน และสังคม</p>	
๖	ต ๑.๑ ป.๖/๑ ปฏิบัติตามคำสั่ง คำขอร้องและคำแนะนำที่ฟัง และอ่าน	ต ๔.๑ ป.๖/๑ ใช้ภาษา สื่อสาร ใน สถานการณ์ ต่าง ๆ ที่ เกิดขึ้นใน ห้องเรียนและ สถานศึกษา
	ต ๑.๑ ป.๖/๔ บอกใจความสำคัญและตอบคำถามจากการฟัง และอ่านบทสนทนา นิทานง่าย ๆ และเรื่องเล่า	
	ต ๑.๒ ป.๖/๒ ใช้คำสั่ง คำขอร้อง คำขออนุญาตและให้คำแนะนำ	
รวม ๒๐ ตัวชี้วัด ๑๔ ตัวชี้วัดระหว่างทาง ๖ ตัวชี้วัดปลายทาง		

ส่วนที่ ๓ คำอธิบายรายวิชา

คำอธิบายรายวิชา

รายวิชาภาษาไทย

รหัสวิชา ท ๑๑๑๐๑

ชั้นประถมศึกษาปีที่๑

เวลา ๒๐๐ ชั่วโมง/ปี

ฝึกอ่าน คำพื้นฐาน ความหมายของคำ กลุ่มคำ ประโยค ข้อความ สัญลักษณ์ เครื่องหมาย แผนภูมิ บทร้อยแก้ว ร้อยกรอง และบทอาขยาน ได้ไม่น้อยกว่า ๖๐๐ คำ

ฝึกเขียนแสดงความรู้ ความคิด ความรู้สึก และความต้องการ โดยใช้ความรู้ และประสบการณ์มา กำหนดเรื่อง ในการพัฒนาการเขียนให้สมบูรณ์ สร้างนิสัยรักการเขียน โดยการเขียนเรื่องจากภาพต่าง ๆ

ฝึกใช้หลักเกณฑ์การฟัง การพูด ทำความเข้าใจเนื้อเรื่อง ใช้ถ้อยคำและเสียงจากเรื่องที่ฟังและที่ดู จับใจความสำคัญ ตั้งคำถาม ตอบคำถาม สนทนาแสดงความคิดเห็นอย่างมีเหตุผลและสร้างสรรค์

ศึกษาลักษณะเสียง รูป ของพยัญชนะและวรรณยุกต์ที่ประสมเป็นคำที่มีความหมาย ลักษณะ ความหมายของคำและกลุ่มคำ โครงสร้างของประโยค การเรียงลำดับ การแต่งประโยค การสื่อสาร และคำ คล้องจอง ใช้คำพูดที่สุภาพน้ำเสียงที่เหมาะสมในการสนทนา มีมารยาทในการอ่าน พูด ฟังและดู คิด ไตร่ตรองก่อนพูดและเขียน

การหาความบันเทิงจากการอ่าน วรรณคดี วรรณกรรม บทร้อยแก้ว บทร้อยกรอง สำหรับเด็ก การ เชื่อมโยงความรู้ แสดงความคิดเห็นจากเรื่องที่อ่าน

เพื่อพัฒนาผู้เรียนให้สามารถอ่าน เข้าใจจากสิ่งที่อ่าน ถ่ายทอดใจความสำคัญของเรื่อง ตั้งคำถาม ตอบคำถาม สนทนาแสดงความคิดเห็นอย่างมีเหตุผล เลือกรับฟังและดูสิ่งที่เป็นประโยชน์ตามต้องการ รู้จัก เชื่อมโยงความรู้ที่ได้จากการอ่านให้เข้ากับชีวิตประจำวัน มีมารยาทในการอ่าน การพูด การเขียน การฟัง และการดู

รหัสตัวชี้วัด

ท ๑.๑ ป.๑/๑, ป.๑/๒, ป.๑/๓, ป.๑/๔, ป.๑/๕, ป.๑/๖, ป.๑/๗, ป.๑/๘

ท ๒.๑ ป.๑/๑, ป.๑/๒, ป.๑/๓

ท ๓.๑ ป.๑/๑, ป.๑/๒, ป.๑/๓, ป.๑/๔, ป.๑/๕

ท ๔.๑ ป.๑/๑, ป.๑/๒, ป.๑/๓, ป.๑/๔

ท ๕.๑ ป.๑/๑, ป.๑/๒

รวม ๒๒ ตัวชี้วัด

คำอธิบายรายวิชา

กลุ่มสาระการเรียนรู้ภาษาไทย

รายวิชาภาษาไทย

รหัสวิชา ท ๑๒๑๐๑

ชั้นประถมศึกษาปีที่๒

เวลา ๒๐๐ ชั่วโมง/ปี

ฝึกอ่านคำพื้นฐาน ความหมายของคำ กลุ่มคำ ประโยค และข้อความ จดบันทึกและสรุปเรื่องจากอ่าน บทร้อยแก้ว บทร้อยกรองและบทอาขยาน เลือกอ่านเรื่องที่เป็นประโยชน์ เพื่อหาความรู้และความบันเทิง มีนิสัยรักการอ่าน มีมารยาทในการอ่าน สามารถนำความรู้จากการอ่านมาพัฒนาความคิด คาดคะเนเรื่องราวหรือเหตุการณ์กำหนดเป็นแนวทางปฏิบัติในชีวิตประจำวัน

ฝึกเขียนตามหลักเกณฑ์จากความรู้และประสบการณ์ ฝึกนิสัยรักการเขียนอย่างมีมารยาทโดยใช้ภาษาสุภาพและเหมาะสมกับเหตุการณ์

ฝึกใช้หลักเกณฑ์การฟัง การดู และการพูด อย่างมีมารยาท สามารถจับใจความสำคัญ โดยการตั้งคำถาม ตอบคำถาม สนทนา แสดงความคิดเห็น เล่าเรื่องถ่ายทอดความรู้ จากการฟัง การดู ด้วยถ้อยคำที่เหมาะสม พูดสื่อสารได้ชัดเจนตรงตามวัตถุประสงค์ แสดงความคิดและความรู้อย่างสร้างสรรค์

ศึกษาลักษณะของเสียง รูป ของพยัญชนะ สระและวรรณยุกต์ที่ประสมเป็นคำที่มีความหมาย เข้าใจความหมายของคำ กลุ่มคำ และเลือกใช้คำได้ตรงตามความหมายและความรู้สึก เลือกใช้คำในการเรียบเรียงประโยคตามรูปแบบโครงสร้างของประโยค สื่อสารได้ถูกต้องชัดเจน ตรงตามวัตถุประสงค์ เลือกใช้สำนวน คำคล้องจอง คำภาษาไทยมาตรฐานและภาษาถิ่นได้ถูกต้องตามฐานะของบุคคล

แสวงหาความรู้ ความบันเทิงจากการอ่านวรรณคดี และวรรณกรรมง่าย ๆ สั้น ๆ สำหรับเด็ก บท ร้องเล่น บทอาขยาน นำมาเชื่อมโยงความรู้ที่ได้จากการอ่านกับประสบการณ์และชีวิตจริง เพื่อนำข้อคิดไปใช้ในการพัฒนาตน และจำบทร้อยกรองที่ประทับใจได้

การเรียนรู้ภาษาไทยจำพัฒนาให้ผู้เรียนสามารถอ่าน เข้าใจ ความหมายของคำ กลุ่มคำ ประโยค ข้อความและนำความรู้ที่ได้จากการอ่านมาคิดคาดคะเนเรื่องราว หรือเหตุการณ์ และกำหนดแนวทางปฏิบัติ มีนิสัยรักการอ่าน การเขียน การพูด และการฟัง สามารถเขียนแสดงความรู้ ความคิด ความรู้สึก ความต้องการได้ รู้จักการเลือกฟัง และดูสิ่งที่เป็นประโยชน์ และเชื่อมโยงความรู้กับประสบการณ์ที่ได้จากการอ่าน การฟัง และการดูอย่างมีเหตุผล

รหัสตัวชี้วัด

ท ๑.๑ ป.๒/๑, ป.๒/๒, ป.๒/๓, ป.๒/๔, ป.๒/๕, ป.๒/๖, ป.๒/๗, ป.๒/๘

ท ๒.๑ ป.๑/๑, ป.๑/๒, ป.๑/๓,

ท ๓.๑ ป.๒/๑, ป.๒/๒, ป.๒/๓, ป.๒/๔, ป.๒/๕, ป.๒/๖, ป.๒/๗

ท ๔.๑ ป.๒/๑, ป.๒/๒, ป.๒/๓, ป.๒/๔, ป.๒/๕

ท ๕.๑ ป.๒/๑, ป.๒/๒, ป.๒/๓ รวม ๒๖ ตัวชี้วัด

คำอธิบายรายวิชา

กลุ่มสาระการเรียนรู้ภาษาไทย

รายวิชาภาษาไทย

รหัสวิชา ท ๑๓๑๐๑

ชั้นประถมศึกษาปีที่๓

เวลา ๒๐๐ ชั่วโมง/ปี

ศึกษาการอ่านออกเสียงและการบอกความหมายของคำ คำคล้องจอง อ่านข้อความ และ บทร้อยกรองง่ายๆ ที่ประกอบด้วยคำพื้นฐาน ไม่น้อยกว่า ๑,๒๐๐ คำ คำที่มีตัวการ์ตูน คำที่มี รร คำที่มีพยัญชนะและสระไม่ออกเสียง คำพ้อง คำที่ใช้ ท ธ ถ ฎ ฏ ฝีกการอ่านจับใจความจากสื่อต่างๆ เช่น นิทานหรือเรื่องเกี่ยวกับท้องถิ่น อ่านเรื่องเล่าสั้น ๆ บทเพลง บทร้อยกรอง บทเรียนในกลุ่มสาระการเรียนรู้อื่น อ่านข่าวและเหตุการณ์ในชีวิตประจำวันในท้องถิ่นและชุมชน การอ่านหนังสือตามความสนใจที่เหมาะสมกับวัย หนังสือที่ครูและนักเรียนกำหนดร่วมกัน ปฏิบัติตามคำสั่งหรือคำแนะนำต่าง ๆ อ่านประกาศ ป้ายโฆษณา และคำขวัญ การอ่านข้อมูลจากแผนภาพ แผนที่ และแผนภูมิ มารยาทในการอ่าน การคัดลายมือตัวบรรจงเต็มบรรทัดและครึ่งบรรทัดตามรูปแบบ การเขียนตัวอักษรไทย การเขียนบรรยายเกี่ยวกับลักษณะของ คน สัตว์ สิ่งของ สถานที่ เขียนบันทึกประจำวัน เขียนจดหมายลาครู เขียนเรื่องตามจินตนาการจากคำ ภาพ และหัวข้อที่กำหนดในการเขียน การเขียนต้องใช้ภาษาเขียนเหมาะสมกับเวลา สถานที่ และบุคคล ไม่เขียนล้อเลียนผู้อื่น การอ่านจับใจความและพูดแสดงความคิดเห็นแสดงความรู้สึกจากเรื่องที่ฟัง ดู ทั้งที่เป็นความรู้และความบันเทิง รายการสำหรับเด็ก ข่าว เหตุการณ์ ฝีกการพูดสื่อสาร การแนะนำ/เชิญชวนเกี่ยวกับการปฏิบัติตนในด้านต่าง ๆ การพูดในโอกาสต่างๆ มารยาทในการฟัง มารยาทในการดู มารยาทในการพูด การสะกดคำ การแจกลูก และการอ่านเป็นคำ อ่านคำที่มีตัวสะกดที่ตรงตามมาตราและไม่ตรงตามมาตรา การผันอักษร คำควบกล้ำ อักษรนำ คำที่ประวิสรรชนีย์ และคำที่ไม่ประวิสรรชนีย์ คำที่มี ฤ ฦ คำที่ใช้ บัน บรร คำที่ใช้ รร ตัวการ์ตูน ความหมายของคำ ชนิดของคำ ได้แก่ คำนาม คำสรรพนาม คำกริยา การใช้พจนานุกรมการแต่งประโยคเพื่อการสื่อสาร ได้แก่ ประโยคบอกเล่า ประโยคปฏิเสธ ประโยคคำถาม ประโยคขอร้อง ประโยคคำสั่ง คำคล้องจอง คำขวัญ การใช้คำ ภาษาไทยมาตรฐาน คำภาษาถิ่น เรียนรู้เรื่องวรรณคดี วรรณกรรม และเพลงพื้นบ้าน นิทานหรือเรื่องในท้องถิ่น เรื่องสั้นง่าย ๆ ปริศนาคำทาย บทร้อยกรอง เพลงพื้นบ้าน เพลงกล่อมเด็ก วรรณกรรมและวรรณคดี บทอาขยาน และบทร้อยกรองที่มีคุณค่าบทอาขยานตามที่กำหนด และบทร้อยกรองตามความสนใจ

โดยใช้ทักษะกระบวนการอ่าน การเขียน การฟัง การดู การพูดอย่างมีวิจารณญาณ และสร้างสรรค์สามารถแสดงความคิดเห็น ความรู้สึก ลำดับเรื่องราวต่าง ๆ อย่างเป็นเหตุเป็นผล ใช้ภาษาได้ถูกต้องเหมาะสมกับโอกาสและบุคคล สามารถวิเคราะห์วรรณคดีและวรรณกรรมเพื่อศึกษาข้อมูล แนวความคิด และนำข้อคิดมาประยุกต์ใช้ในชีวิตจริง

มีนิสัยรักการอ่านและ มีมารยาทในการอ่าน เขียน การฟัง ดู และพูด ภูมิใจในความงดงามของภาษา เห็นคุณค่า ร่วมอนุรักษ์ สืบสานภูมิปัญญาไทย รักษาภาษาไทยไว้เป็นสมบัติของชาติไทยตลอดไป
รหัสตัวชีวิต ท ๑.๑ ป.๓/๑, ป.๓/๒, ป.๓/๓, ป.๓/๔, ป.๓/๕, ป.๓/๖, ป.๓/๗, ป.๓/๘, ป.๓/๙

ท ๒.๑ ป.๓/๑, ป.๓/๒, ป.๓/๓, ป.๓/๔, ป.๓/๕, ป.๓/๖

ท ๓.๑ ป.๓/๑, ป.๓/๒, ป.๓/๓, ป.๓/๔, ป.๓/๕, ป.๓/๖

ท ๔.๑ ป.๓/๑, ป.๓/๒, ป.๓/๓, ป.๓/๔, ป.๓/๕, ป.๓/๖

ท ๕.๑ ป.๓/๑, ป.๓/๒, ป.๓/๓, ป.๓/๔ **รวม ๓๑ ตัวชีวิต**

คำอธิบายรายวิชา

กลุ่มสาระการเรียนรู้ภาษาไทย

รายวิชาภาษาไทย

รหัสวิชา ท ๑๔๑๐๑

ชั้นประถมศึกษาปีที่ ๔

เวลา ๑๖๐ ชั่วโมง/ปี

ศึกษาวิธีการอ่านออกเสียงและบอกความหมายของบทร้อยแก้วและบทร้อยกรอง คำที่มี ร ล เป็นพยัญชนะต้น คำควบกล้ำ คำอักษรนำ คำประสม อักษรย่อ เครื่องหมายวรรคตอน ประโยคที่มีสำนวนเป็นคำพังเพย สุภาษิต ปริศนาคำทาย และเครื่องหมายวรรคตอน การอ่านทำนองเสนาะ การอ่านจับใจความจากสื่อ การอ่านหนังสือตามความสนใจ มารยาทในการอ่าน การคัดลายมือตัวบรรจงเต็มบรรทัดและครึ่งบรรทัดตามรูปแบบการเขียนตัวอักษรไทย การเขียนสื่อสาร เช่น การเขียนคำขวัญ คำแนะนำ การนำแผนภาพโครงเรื่องและแผนภาพความคิดไปพัฒนางานเขียน การเขียนย่อความ การเขียนจดหมายถึงเพื่อนและบิดามารดา การเขียนบันทึก เขียนรายงาน เขียนเรื่องตามจินตนาการ มารยาทในการเขียน การจำแนกข้อเท็จจริงและข้อคิดเห็นจากเรื่องที่ฟังและดูในชีวิตประจำวัน การจับใจความและการพูดแสดงความรู้ ความคิด มารยาทในการฟัง การดู และการพูด เรียนรู้เรื่องคำในแม่ ก กา มาตราตัวสะกด การผันอักษร คำเป็นคำตาย คำพ้อง ชนิดของคำ ได้แก่ คำนาม คำสรรพนาม คำกริยา คำวิเศษณ์ การใช้พจนานุกรม ประโยค กลอนสี่ คำขวัญ สำนวนที่เป็นคำพังเพยและสุภาษิต ภาษาไทยมาตรฐาน ภาษาถิ่น ศัพท์วรรณคดีและวรรณกรรมสรุปข้อคิดจากวรรณคดี และวรรณกรรม เพลงพื้นบ้าน บทอาขยานและบทร้อยกรองที่มีคุณค่า

โดยใช้ทักษะการอ่าน การเขียน การฟัง การดู และการพูด ใช้กระบวนการคิดวิเคราะห์ คาดคะเน เหตุการณ์อย่างมีเหตุผล เพื่อให้เกิดความรู้และข้อคิด สามารถเขียนสื่อสารในรูปแบบต่าง ๆ ได้อย่างมีประสิทธิภาพ วิเคราะห์ วิจัยวรรณคดี วรรณกรรมเพื่อให้เกิดความรู้ความคิมนำไปประยุกต์ใช้ในชีวิตประจำวันได้อย่างเหมาะสม

เห็นคุณค่าของวรรณคดีไทย มีนิสัยรักการอ่าน มีมารยาทในการอ่าน การเขียน การฟัง การดู และการพูด รักความเป็นไทย รักษาภาษาไทยไว้เป็นสมบัติของชาติตลอดไป

รหัสตัวชี้วัด

ท ๑.๑ ป.๔/๑, ป.๔/๒, ป.๔/๓, ป.๔/๔, ป.๔/๕, ป.๔/๖, ป.๔/๗, ป.๔/๘

ท ๒.๑ ป.๔/๑, ป.๔/๒, ป.๔/๓, ป.๔/๔, ป.๔/๕, ป.๔/๖, ป.๔/๗, ป.๔/๘

ท ๓.๑ ป.๔/๑, ป.๔/๒, ป.๔/๓, ป.๔/๔, ป.๔/๕, ป.๔/๖

ท ๔.๑ ป.๔/๑, ป.๔/๒, ป.๔/๓, ป.๔/๔, ป.๔/๕, ป.๔/๖, ป.๔/๗

ท ๕.๑ ป.๔/๑, ป.๔/๒, ป.๔/๓, ป.๔/๔

รวม ๓๓ ตัวชี้วัด

คำอธิบายรายวิชา

กลุ่มสาระการเรียนรู้ภาษาไทย

รายวิชาภาษาไทย

รหัสวิชา ท ๑๕๑๐๑

ชั้นประถมศึกษาปีที่๕

เวลา ๑๖๐ ชั่วโมง/ปี

ศึกษาการอ่านออกเสียงและบอกความหมายของบทร้อยแก้ว บทร้อยกรอง คำควบล้ำ อักษรนำ คำที่มีตัวการ์นต์ อักษรย่อและเครื่องหมายวรรคตอน ข้อความที่เป็นการบรรยายและพรรณนา ข้อความที่มีความหมายโดยนัย การอ่านทำนองเสนาะ การอ่านจับใจความจากสื่อต่างๆ เช่น วรรณคดีในบทเรียน บทความ บทโฆษณา งานเขียนประเภท โน้มน้าวใจ ข่าวและเหตุการณ์ประจำวัน การอ่านงานเขียนเชิงอธิบาย คำสั่ง ข้อแนะนำ และปฏิบัติตาม การใช้พจนานุกรม การใช้วัสดุอุปกรณ์ การอ่านฉลากยา คู่มือและเอกสารของโรงเรียนที่เกี่ยวข้องกับนักเรียน ข่าวสารทางราชการ การอ่านหนังสือตามความสนใจ เช่น หนังสือที่นักเรียนสนใจและเหมาะสมกับวัย หนังสือที่ครูและนักเรียนกำหนดร่วมกัน มีมารยาทในการอ่าน ฝึกการคัดลายมือตัวบรรจงเต็มบรรทัดและ ครึ่งบรรทัดตามรูปแบบการเขียนตัวอักษรไทย ฝึกการเขียนสื่อสาร เช่น คำขวัญ คำอวยพร คำแนะนำและคำอธิบายแสดงขั้นตอน ฝึกการนำแผนภาพโครงเรื่องและแผนภาพความคิดไปพัฒนางานเขียน การเขียนย่อความจากสื่อต่างๆ เช่น นิทาน ความเรียงประเภทต่าง ๆ ประกาศ แจ้งความ แลงการณ์ จดหมาย คำสอน โอวาท คำปราศรัย การเขียนจดหมายถึงผู้ปกครองและญาติ การเขียนแสดงความรู้สึกและความคิดเห็น การกรอกแบบรายการ เช่น ใบฝากเงินและใบถอนเงิน ธนาณัติ แบบฝากส่งพัสดุไปรษณีย์ภัณฑ์ การเขียนเรื่องตามจินตนาการ มารยาทในการเขียน การจับใจความ และการพูดแสดงความรู้ ความคิดในเรื่องที่ฟังและดู จากสื่อต่างๆ เช่น เรื่องเล่า บทความ ข่าวและเหตุการณ์ประจำวัน โฆษณา สื่ออิเล็กทรอนิกส์ การวิเคราะห์ความน่าเชื่อถือเรื่องที่ฟังและดูในชีวิตประจำวัน การรายงาน เช่น การพูดลำดับขั้นตอนการปฏิบัติงาน การพูดลำดับเหตุการณ์ มารยาทในการฟัง การดู และการพูด ชนิดของคำ ได้แก่ คำบุพบท คำสันธาน คำอุทาน ประโยคและส่วนประกอบของประโยค ภาษาไทย มาตรฐาน ภาษาล้าน คำราชาศัพท์ คำภาษาต่างประเทศ ภาพยนตร์ ๑๑ ส่วนที่เป็นคำพังเพยและสุภาษิต วรรณคดีและวรรณกรรม เช่น นิทานพื้นบ้าน นิทานคติธรรม เพลงพื้นบ้าน วรรณคดีและวรรณกรรมในบทเรียนและตามความสนใจ บทอาขยานและบทร้อยกรองที่มีคุณค่า

โดยใช้ทักษะกระบวนการอ่าน การเขียน การฟัง การดูอย่างมีเหตุผล สามารถแยกข้อเท็จจริงและข้อคิดเห็น มีทักษะคาดคะเนเหตุการณ์จากเรื่องทีอ่านโดยระบุเหตุผลประกอบ สรุปความรู้และข้อคิดจากเรื่องทีอ่านเพื่อนำไปใช้ในการดำเนินชีวิตประจำวันได้อย่างเหมาะสม

เห็นคุณค่าของการนำความรู้ไปใช้ให้เกิดประโยชน์ คุณค่าของวรรณคดีและวรรณกรรม มีนิสัยรักการอ่าน รักความเป็นไทย มีมารยาทในการอ่าน การเขียน การฟัง การดู และการพูด ใช้ภาษาในการสื่อสารได้อย่างถูกต้องชัดเจนและ เหมาะสม รักษาภาษาไทยไว้เป็นสมบัติของชาติตลอดไป

รหัสตัวชี้วัด ท ๑.๑ ป.๕/๑, ป.๕/๒, ป.๕/๓, ป.๕/๔, ป.๕/๕, ป.๕/๖, ป.๕/๗, ป.๕/๘

ท ๒.๑ ป.๕/๑, ป.๕/๒, ป.๕/๓, ป.๕/๔, ป.๕/๕, ป.๕/๖, ป.๕/๗, ป.๕/๘, ป.๕/๙

ท ๓.๑ ป.๕/๑, ป.๕/๒, ป.๕/๓, ป.๕/๔, ป.๕/๕

ท ๔.๑ ป.๕/๑, ป.๕/๒, ป.๕/๓, ป.๕/๔, ป.๕/๕, ป.๕/๖, ป.๕/๗

ท ๕.๑ ป.๕/๑, ป.๕/๒, ป.๕/๓, ป.๕/๔ รวม ๓๓ ตัวชี้วัด

คำอธิบายรายวิชา

กลุ่มสาระการเรียนรู้ภาษาไทย

รายวิชาภาษาไทย

รหัสวิชา ท ๑๖๑๐๑

ชั้นประถมศึกษาปีที่๖

เวลา ๑๖๐ ชั่วโมง/ปี

ศึกษาการอ่านออกเสียงและการบอกความหมายของบทร้อยแก้ว และบทร้อยกรอง คำควบกล้ำ คำอักษรนำ คำที่มีตัวการ์นต์ คำภาษาต่างประเทศ อักษรย่อและเครื่องหมายวรรคตอน วัน เดือน ปีแบบไทย ข้อความที่เป็นโวหารต่างๆ สำนวนเปรียบเทียบ การอ่านทำนองเสนาะ การอ่านจับใจความจากสื่อต่างๆ การอ่านเร็ว การอ่านงานเขียนเชิงอธิบาย คำสั่ง ข้อแนะนำ และปฏิบัติตาม การใช้พจนานุกรม การปฏิบัติตนในการอยู่ร่วมกันในสังคม ข้อตกลงในการอยู่ร่วมกันในโรงเรียน และการใช้สถานที่สาธารณะในชุมชนและท้องถิ่นการอ่านข้อมูลจากแผนผัง แผนที่ แผนภูมิ และกราฟ การอ่านหนังสือตามความสนใจ เช่น หนังสือที่นักเรียนสนใจและเหมาะสมกับวัยด้วยการใช้หนังสืออ่านที่ครูและนักเรียนกำหนดร่วมกัน มารยาทในการอ่าน การคัดลายมือตัวบรรจงเต็มบรรทัดและครึ่งบรรทัดตามรูปแบบการเขียนตัวอักษรไทย การเขียนสื่อสาร การเขียนแผนภาพโครงเรื่องและแผนภาพความคิด เรียงความ ย่อความจากสื่อต่างๆ เช่น นิทาน ความเรียงประเภทต่างๆ ประกาศ แจ้งความ แถลงการณ์ จดหมาย คำสอน โอวาท คำปราศรัยสุนทรพจน์ รายงาน ระเบียบ คำสั่ง การเขียนจดหมายส่วนตัว จดหมายขอโทษ จดหมาย แสดงความขอบคุณ จดหมายแสดงความเห็นใจ จดหมายแสดงความยินดี การกรอกแบบรายการ แบบคำร้องต่างๆ ใบสมัครศึกษาต่อ แบบฝากส่งพัสดุและไปรษณีย์ภัณฑ์ การเขียนเรื่องตามจินตนาการและสร้างสรรค์ มารยาทในการเขียน การพูดแสดงความรู้ ความเข้าใจ ในจุดประสงค์ของเรื่องที่ฟังและดูจากสื่อต่าง ๆ ได้แก่ สื่อสิ่งพิมพ์ สื่ออิเล็กทรอนิกส์ การวิเคราะห์ความน่าเชื่อถือจากการฟังและดูสื่อโฆษณา การรายงาน เช่น การพูดลำดับขั้นตอนการปฏิบัติงาน การพูดลำดับเหตุการณ์ การพูดโน้มน้าวในสถานการณ์ต่างๆ เช่น การเลือกตั้งกรรมการนักเรียน การรณรงค์ด้านต่าง ๆ การโต้วาที มารยาทในการฟัง การดู และการพูด ชนิดของคำ เช่น คำนาม คำสรรพนาม คำกริยา คำวิเศษณ์ คำบุพบท คำเชื่อม คำอุทาน การใช้คำราชาศัพท์ระดับภาษา ภาษาถิ่น คำที่มาจากภาษาต่างประเทศ กลุ่มคำหรือวลี ประโยคสามัญ ประโยคกรรม ประโยคซ้อน กลอนสุภาพ สำนวนที่เป็นคำพังเพย และสุภาษิต วรรณคดีและวรรณกรรม เช่น นิทานพื้นบ้านท้องถิ่นตนเองและท้องถิ่นอื่น นิทานคติธรรม เพลงพื้นบ้านวรรณคดีและวรรณกรรมในบทเรียนและตามความสนใจ บทอาขยานและบทร้อยกรองที่มีคุณค่า

โดยใช้ทักษะกระบวนการอ่าน การเขียน การฟัง การดูและการพูดอย่างมีวิจารณญาณ แยกข้อเท็จจริงและข้อคิดเห็น สามารถคาดคะเนเหตุการณ์จากเรื่องที่อ่านโดยระบุเหตุผลประกอบ สรุปความรู้ และข้อคิดจากเรื่องที่อ่านเพื่อนำไปใช้ในชีวิตประจำวันได้อย่างเหมาะสม

เห็นคุณค่าของการนำความรู้ไปใช้ให้เกิดประโยชน์ มีนิสัยรักการอ่าน รักความเป็นไทย มีมารยาทในการอ่าน การเขียน การฟัง การดู และการพูด ใช้ภาษาในการสื่อสาร ค้นคว้าและรายงานได้อย่างถูกต้องเหมาะสม รักษาภาษาไทยไว้เป็นสมบัติของชาติตลอดไป

รหัสตัวชีวิต ท ๑.๑ ป.๖/๑, ป.๖/๒, ป.๖/๓, ป.๖/๔, ป.๖/๕, ป.๖/๖, ป.๖/๗, ป.๖/๘, ป.๖/๙

ท ๒.๑ ป.๖/๑, ป.๖/๒, ป.๖/๓, ป.๖/๔, ป.๖/๕, ป.๖/๖, ป.๖/๗, ป.๖/๘, ป.๖/๙

ท ๓.๑ ป.๖/๑, ป.๖/๒, ป.๖/๓, ป.๖/๔, ป.๖/๕, ป.๖/๖

ท ๔.๑ ป.๖/๑, ป.๖/๒, ป.๖/๓, ป.๖/๔, ป.๖/๕, ป.๖/๖

ท ๕.๑ ป.๖/๑, ป.๖/๒, ป.๖/๓, ป.๖/๔ รวม ๓๔ ตัวชีวิต

คำอธิบายรายวิชา

กลุ่มสาระการเรียนรู้คณิตศาสตร์

รายวิชาคณิตศาสตร์

รหัสวิชา ค ๑๑๑๐๑

ชั้นประถมศึกษาปีที่ ๑

เวลา ๒๐๐ ชั่วโมง /ปี

ศึกษา ฝึกทักษะการคิดคำนวณ และฝึกการแก้ปัญหาในสาระต่อไปนี้ จำนวนนับ ๑ ถึง ๑๐๐ และ ๐ การนับทีละ ๑ และทีละ ๑๐ การอ่านและการเขียนตัวเลขฮินดูอารบิก ตัวเลขไทยแสดงจำนวน การแสดงจำนวนนับไม่เกิน ๒๐ ในรูปความสัมพันธ์ของจำนวนแบบส่วนย่อย – ส่วนรวม (part – whole relationship) การบอกอันดับที่ หลัก ค่าของเลขโดดในแต่ละหลัก และการเขียนตัวเลขแสดงจำนวนในรูปกระจาย การเปรียบเทียบจำนวนและการใช้เครื่องหมาย = , > , < การเรียงลำดับจำนวน

การบวก การลบ จำนวนนับ ๑ ถึง ๑๐๐ และ ๐ ความหมายของการบวก ความหมายของการลบ การหาผลบวก การหาผลลบ และความสัมพันธ์ของการบวกและการลบ การแก้โจทย์ปัญหาการบวก โจทย์ปัญหาการลบ และการสร้างโจทย์ปัญหา พร้อมทั้งหาคำตอบ

แบบรูป แบบรูปของจำนวนที่เพิ่มขึ้น หรือลดลงทีละ ๑ และทีละ ๑๐ แบบรูปซ้ำของจำนวน รูปเรขาคณิตและรูปอื่น ๆ ความยาว การวัดความยาวโดยใช้หน่วยที่ไม่ใช่หน่วยมาตรฐาน การวัดความยาวเป็นเซนติเมตร เป็นเมตร การเปรียบเทียบความยาวเป็นเซนติเมตร เป็นเมตร การแก้โจทย์ปัญหาการบวก การลบเกี่ยวกับความยาวที่มีหน่วยเป็นเซนติเมตร เป็นเมตร

น้ำหนัก การวัดน้ำหนักโดยใช้หน่วยที่ไม่ใช่หน่วยมาตรฐาน การวัดน้ำหนักเป็นกิโลกรัม เป็นขีด การเปรียบเทียบน้ำหนักเป็นกิโลกรัม เป็นขีด การแก้โจทย์ปัญหาการบวก การลบเกี่ยวกับน้ำหนัก ที่มีหน่วยเป็นกิโลกรัม เป็นขีด

รูปร่างเรขาคณิตสองมิติและรูปร่างเรขาคณิตสามมิติ ลักษณะของทรงสี่เหลี่ยมมุมฉาก ทรงกลม ทรงกระบอก กรวยลักษณะของรูปร่างสามเหลี่ยม รูปร่างสี่เหลี่ยม วงกลม และวงรี

การนำเสนอข้อมูล การอ่านแผนภูมิรูปภาพ การจัดประสบการณ์หรือสร้างสถานการณ์ที่ใกล้ตัวให้ผู้เรียนได้ศึกษาค้นคว้าโดยปฏิบัติจริง ทดลอง สรุปรายงาน เพื่อพัฒนาทักษะและกระบวนการในการคิดคำนวณ การแก้ปัญหา การให้เหตุผล การสื่อความหมายทางคณิตศาสตร์ และนำประสบการณ์ด้านความรู้ ความคิด ทักษะและกระบวนการที่ได้ไปใช้ในการเรียนรู้สิ่งต่างๆ และใช้ในชีวิตประจำวันอย่างสร้างสรรค์ รวมทั้งเห็นคุณค่าและมีเจตคติที่ดีต่อ คณิตศาสตร์ สามารถทำงานอย่างเป็นระบบระเบียบ รอบคอบ มีความรับผิดชอบ มีวิจารณญาณ และเชื่อมั่น ในตนเอง

การวัดผลและประเมินผล

ใช้วิธีการหลากหลายตามสภาพความเป็นจริงของเนื้อหาและทักษะที่ต้องการวัด
รหัสตัวชี้วัด

ค ๑.๑ ป.๑/๑, ป.๑/๒ ป.๑/๓, ป.๑/๔ ป.๑/๕ ค ๑.๒ ป.๑/๑

ค ๒.๑ ป.๑/๑, ป.๑/๒

ค ๒.๒ ป.๑/๑

ค ๓.๑ ป.๑/๑ **รวมทั้งหมด ๑๐ ตัวชี้วัด**

คำอธิบายรายวิชา

กลุ่มสาระการเรียนรู้คณิตศาสตร์

รายวิชาคณิตศาสตร์

รหัสวิชา ค ๑๒๑๐๑

ชั้นประถมศึกษาปีที่ ๒

เวลา ๒๐๐ ชั่วโมง /ปี

ศึกษา ฝึกทักษะการคิดคำนวณ และฝึกการแก้ปัญหาในสาระต่อไปนี้ จำนวนนับ ๑ ถึง ๑,๐๐๐ การอ่านและการเขียนตัวหนังสือ ตัวเลขแทนจำนวน ชื่อหลักค่าของตัวเลขในแต่ละหลัก การเขียนในรูปการกระจาย การเปรียบเทียบจำนวน การใช้เครื่องหมาย = ≠ < > การเรียงลำดับจำนวน การนับเพิ่มทีละ ๕ ทีละ ๑๐ และทีละ ๑๐๐ การนับลดทีละ ๒ ทีละ ๑๐ และทีละ ๑๐๐ จำนวนคู่ จำนวนคี่ การบวก การลบ การคูณ การหารและโจทย์ปัญหา การบวกจำนวนที่มีผลบวกไม่เกิน ๑,๐๐๐ การลบจำนวนที่มีตัวตั้งไม่เกิน ๑,๐๐๐ การคูณจำนวนที่มีหนึ่งหลักกับจำนวนไม่เกินสองหลัก การหารที่มีตัวตั้งไม่เกินสองหลักและตัวหารหนึ่งหลัก โดยที่ผลหารมีหนึ่งหลักการบวก ลบ คูณ หารระคน โจทย์ปัญหา การสร้างโจทย์ปัญหาการบวก การลบ การคูณ การหาร การวัดความยาว การวัดความยาว ความสูง และระยะทางโดยใช้เครื่องหมายวัดที่มีหน่วยมาตรฐานเป็นเมตรและเซนติเมตร การเปรียบเทียบความยาวในหน่วยเดียวกัน การแก้ปัญหา การชั่ง การชั่งโดยใช้เครื่องชั่งที่มีหน่วยมาตรฐานเป็นกิโลกรัมและขีด การเปรียบเทียบน้ำหนักในหน่วยเดียวกัน การแก้ปัญหา การตวง การตวงโดยใช้เครื่องตวงที่มีหน่วยมาตรฐานเป็นลิตร การเปรียบเทียบปริมาตรและความจุในหน่วยเดียวกัน การแก้ปัญหา เงิน การจำแนกชนิดของเงินเหรียญและธนบัตร การบอกค่าของเงินเหรียญและธนบัตร การเปรียบเทียบค่าของเงินและการแลกเงิน การบอกจำนวนเงิน การแก้ปัญหา เวลา การบอกเวลาเป็นชั่วโมงกับนาที (ช่วง ๕ นาที) เดือน อันดับที่ของเดือน และการอ่านปฏิทิน การแก้ปัญหา รูปเรขาคณิตสองมิติและสมบัติบางประการของรูปเรขาคณิต รูปสามเหลี่ยม รูปสี่เหลี่ยม รูปวงกลม รูปวงรี ทรงสี่เหลี่ยมมุมฉาก ทรงกลม ทรงกระบอก รูปเรขาคณิตสองมิติกับสามมิติ การเขียนรูปเรขาคณิตโดยใช้แบบของรูป แบบรูปและความสัมพันธ์ แบบรูปของจำนวนที่เพิ่มขึ้นทีละ ๕ ทีละ ๑๐ และ ทีละ ๑๐๐ แบบรูปของจำนวนที่ลดลงทีละ ๒ ทีละ ๑๐ และทีละ ๑๐๐ แบบรูปเรขาคณิตและรูปอื่น ๆ ที่สัมพันธ์กันในลักษณะของรูปร่างหรือขนาด หรือสี

เพื่อให้ผู้เรียนได้ศึกษาและจัดประสบการณ์หรือสร้างสถานการณ์ที่ใกล้ตัวให้ผู้เรียนได้ศึกษาค้นคว้า โดยปฏิบัติจริง ทดลอง สรุป รายงาน เพื่อพัฒนาทักษะ / กระบวนการในการคิดคำนวณ การแก้ปัญหา การให้เหตุผล การสื่อความหมายทางคณิตศาสตร์ และนำประสบการณ์ด้านความรู้ ความคิด ทักษะ กระบวนการที่ได้ไปใช้ในการเรียนรู้สิ่งต่าง ๆ และใช้ในชีวิตประจำวันอย่างสร้างสรรค์ รวมทั้งเห็นคุณค่าและเจตคติที่ดีต่อคณิตศาสตร์ สามารถทำงานอย่างเป็นระบบระเบียบ รอบคอบ มีความรับผิดชอบ มีวิจารณญาณและเชื่อมั่นในตนเอง

รหัสตัวชี้วัด ค ๑.๑ ป.๒/๑ , ป.๒/๒ , ป.๒/๓ , ป.๒/๔ , ป.๒/๕ ,ป.๒/๖ , ป.๒/๗ , ป.๒/๘

ค ๑.๒ – ค ๑.๓ –

ค ๒.๑ ป.๒/๑ , ป.๒/๒ , ป.๒/๓ , ป.๒/๔ , ป.๒/๕ ,ป ๒/๖

ค ๒.๒ ป.๒/๑

ค ๓.๑ ป.๒/๑

ค ๓.๒ - รวม ๓ สาระ ๕ มาตรฐาน ๑๖ ตัวชี้วัด

คำอธิบายรายวิชา

กลุ่มสาระการเรียนรู้คณิตศาสตร์

รายวิชาคณิตศาสตร์

รหัสวิชา ค ๑๓๑๐๑

ชั้นประถมศึกษาปีที่ ๓

เวลา ๒๐๐ ชั่วโมง /ปี

ศึกษา ฝึกทักษะการคิดคำนวณ และฝึกการแก้ปัญหาในสาระต่อไปนี้

จำนวนนับ ๑ ถึง ๑๐๐,๐๐๐ การอ่านและการเขียนตัวหนังสือ ตัวเลขแทนจำนวน ชื่อหลักค่าของตัวเลขในแต่ละหลัก การเขียนในรูปการกระจาย การเปรียบเทียบจำนวน การใช้เครื่องหมาย = ≠ < > การเรียงลำดับจำนวน การนับเพิ่มทีละ ๓ ทีละ ๔ ทีละ ๒๕ และทีละ ๕๐ การนับลดทีละ ๓ ทีละ ๔ ทีละ ๒๕ และทีละ ๕๐ การบวก การลบ การคูณ การหาร และ**โจทย์ปัญหา** การบวกจำนวนที่มีผลบวกไม่เกิน ๑๐๐,๐๐๐ การลบจำนวนที่มีตัวตั้งไม่เกิน ๑๐๐,๐๐๐ การคูณจำนวนที่มีหนึ่งหลักกับจำนวนไม่เกินสี่หลัก การคูณจำนวนที่มีหนึ่งสองหลักกับจำนวนไม่เกินสองหลัก

การหารที่มีตัวตั้งไม่เกินสี่หลักและตัวหารหนึ่งหลัก การบวก ลบ คูณ หารระคน โจทย์ปัญหาการบวก ลบ คูณ หารระคน

การวัดความยาว การวัดความยาว ความสูง และระยะทางที่มีหน่วยมาตรฐานเป็นเมตรเซนติเมตร และมิลลิเมตร การเลือกใช้เครื่องวัดและหน่วยวัดความยาว ความสูง หรือระยะทางที่เป็นมาตรฐาน ความสัมพันธ์ระหว่างหน่วยการวัดความยาว การเปรียบเทียบความยาว ความสูงหรือระยะทาง การคาดคะเนความยาวเป็นเมตรและเซนติเมตร โจทย์ปัญหาการบวกและการลบเกี่ยวกับความยาว ความสูงหรือระยะทาง การชั่ง การชั่งเป็นกิโลกรัม กรัม และขีด การเลือกใช้เครื่องชั่งและหน่วยการชั่งที่เป็นมาตรฐาน ความสัมพันธ์ระหว่างหน่วยการชั่ง การเปรียบเทียบน้ำหนัก การคาดคะเนน้ำหนักเป็นกิโลกรัม กรัม และขีด โจทย์ปัญหาการบวกและการลบเกี่ยวกับน้ำหนัก

การตวง การตวงเป็นลิตร มิลลิลิตร ถ้วยตวงและช้อนตวง การเปรียบเทียบความจุ การคาดคะเนปริมาตรเป็นลิตร โจทย์ปัญหาการบวกและการลบเกี่ยวกับปริมาตรของสิ่งที่ตวงหรือความจุของภาชนะ **เงิน** บอกจำนวนเงิน การเขียนจำนวนเงินโดยใช้จุดและการอ่านที่กรายรับรายจ่าย โจทย์ปัญหาการบวกและการลบเกี่ยวกับเงิน

เวลา การบอกเวลา การเขียนบอกเวลาโดยใช้จุดและการอ่าน ความสัมพันธ์ระหว่างหน่วยเวลานั้นที่กิจกรรมหรือเหตุการณ์ต่าง ๆ ที่ระบุเวลา โจทย์ปัญหา

รูปร่างและสมบัติบางประการของรูปเรขาคณิต รูปสามเหลี่ยม รูปสี่เหลี่ยม รูปห้าเหลี่ยม รูปหกเหลี่ยม ... การจำแนกรูปเรขาคณิตสองมิติ รูปที่มีแกนสมมาตร รูปเรขาคณิตสามมิติ การจำแนกรูปเรขาคณิตสองมิติและสามมิติ จุด ส่วนของเส้นตรง รัศมี เส้นตรง และมุม

แบบรูปและความสัมพันธ์ แบบรูปของจำนวนที่เพิ่มขึ้นทีละ ๓ ทีละ ๔ ทีละ ๒๕ และทีละ ๕๐ แบบรูปของจำนวนที่ลดลงทีละ ๓ ทีละ ๔ ทีละ ๒๕ และทีละ ๕๐ แบบรูปเรขาคณิตและรูปอื่น ๆ ที่สัมพันธ์กันในลักษณะของรูปร่าง หรือขนาด หรือสี สองลักษณะ **สถิติและความน่าจะเป็นเบื้องต้น**

การเก็บรวบรวมข้อมูลเกี่ยวกับตนเองและสิ่งแวดล้อมที่พบเห็นในชีวิตประจำวัน การจำแนก จัดประเภท นำเสนอข้อมูล การอ่าน แผนภูมิรูปภาพ แผนภูมิแท่ง และอภิปราย

เพื่อให้ผู้เรียนได้ศึกษาและจัดประสบการณ์หรือสร้างสถานการณ์ที่ใกล้ตัวให้ผู้เรียนได้ศึกษาค้นคว้า โดยปฏิบัติจริง ทดลอง สรุปรายงาน เพื่อพัฒนาทักษะ / กระบวนการในการคิดคำนวณ การแก้ปัญหา การให้เหตุผล การสื่อความหมายทางคณิตศาสตร์ และนำประสบการณ์ด้านความรู้ ความคิด ทักษะ กระบวนการที่ได้ไปใช้ในการเรียนรู้สิ่งต่าง ๆ และใช้ในชีวิตประจำวันอย่างสร้างสรรค์ รวมทั้งเห็นคุณค่าและเจตคติที่ดีต่อคณิตศาสตร์ สามารถทำงานอย่างเป็นระบบระเบียบ รอบคอบ มีความรับผิดชอบ มีวิจารณญาณและเชื่อมั่นในตนเอง

รหัสตัวชี้วัด

-ค๑.๑ ป.๓/๑ -๑๑

-ค๑.๒ ป.๓/๑

-ค๑.๓ -

-ค๒.๑ ป.๓/๑-๑๓

-ค๒.๒ ป.๓/๑

-ค๓.๑ ป.๓/๑- ๒

-ค๓.๒

-รวม ๓ สาระ ๕ มาตรฐาน ๒๘ ตัวชี้วัด

คำอธิบายรายวิชา

กลุ่มสาระการเรียนรู้คณิตศาสตร์

รายวิชาคณิตศาสตร์

รหัสวิชา ค ๑๔๑๐๑

ชั้นประถมศึกษาปีที่ ๔

เวลา ๑๖๐ ชั่วโมง /ปี

ศึกษา ฝึกทักษะการคิดคำนวณ และฝึกการแก้ปัญหาในสาระต่อไปนี้

จำนวนที่มากกว่า ๑๐๐,๐๐๐ การบอกจำนวน การอ่านและการเขียนตัวเลขแทนจำนวน ชื่อหลัก ค่าของตัวเลขในแต่ละหลัก การเขียนในรูปกระจาย การเปรียบเทียบ การใช้เครื่องหมายแสดงการเปรียบเทียบ การเรียงลำดับจำนวน การบวก การลบ การคูณ การหารจำนวน และโจทย์ปัญหา การบวก การลบ จำนวนที่มีหลายหลัก การคูณจำนวนที่มีหนึ่งหลักกับจำนวนที่มีหลายหลัก การคูณจำนวนที่มากกว่าสองหลัก กับจำนวนที่มากกว่าสองหลัก การหารที่ตัวหารไม่เกินสามหลัก การบวก ลบ คูณ หารระคน โจทย์ปัญหา เศษส่วน และการบวก การลบเศษส่วน ความหมาย การอ่านและการเขียนเศษส่วน การเปรียบเทียบเศษส่วนที่มีตัวส่วนเท่ากัน การใช้เครื่องหมายแสดงการเปรียบเทียบ การบวก การลบ เศษส่วนที่มีตัวส่วนเท่ากัน ทศนิยม ความหมาย การอ่าน และการเขียนทศนิยมหนึ่งตำแหน่ง การเปรียบเทียบ ทศนิยม การใช้เครื่องหมายแสดงการเปรียบเทียบ การวัดความยาว การวัดความยาว (กิโลเมตร เมตร เซนติเมตร มิลลิเมตร และวา)การเลือกเครื่องวัดและหน่วยการวัดความยาว การคะเนความยาว ความสัมพันธ์ระหว่างหน่วยการวัดความยาว มาตราส่วน โจทย์ปัญหาและสถานการณ์ การชั่ง การชั่ง (เมตริกตัน กิโลกรัม กรัม และขีด) การเลือกเครื่องชั่งและหน่วยการชั่ง การคะเนน้ำหนัก ความสัมพันธ์ระหว่างหน่วยการชั่ง โจทย์ปัญหาและสถานการณ์ การตวง การตวง (ลูกบาศก์เมตร ลูกบาศก์เซนติเมตร ลิตร มิลลิเมตร และถัง) การเลือกหน่วยการตวง การคะเนปริมาตรหรือความจุ ความสัมพันธ์ระหว่างหน่วยการตวง โจทย์ปัญหาและสถานการณ์ เงิน การเขียนจำนวนเงินโดยใช้จุดและการอ่าน การเปรียบเทียบ จำนวนเงินและการแลกเงิน บันทึกรายรับรายจ่าย โจทย์ปัญหาและสถานการณ์ เวลา การบอกเวลา การเขียนบอกเวลาโดยใช้จุดและการอ่าน การบอกช่วงเวลา การอ่านและการบันทึกกิจกรรมหรือเหตุการณ์ต่างๆ ที่ระบุเวลา ความสัมพันธ์ ระหว่าง นาที ชั่วโมง สัปดาห์ เดือน และปี โจทย์ปัญหาและสถานการณ์ รูปเรขาคณิตและสมบัติบางประการของรูปเรขาคณิต ส่วนประกอบของระนาบ จุด ส่วนของเส้นตรง เส้นตรงและรังสี มุม รูปสี่เหลี่ยมมุมฉาก เส้นทแยงมุม เส้นขนาน ส่วนประกอบของรูปวงกลม และสมบัติพื้นฐานของรูปวงกลม รูปที่มีแกนสมมาตร การประดิษฐ์ลวดลายโดยใช้รูปเรขาคณิต แบบรูปและความสัมพันธ์ แบบรูปของจำนวนนับที่เพิ่มขึ้นหรือลดลงที่ละเท่า ๆ กัน แบบรูปของรูปเรขาคณิต และแบบรูปอื่น ๆ การบอกความสัมพันธ์หรือการเขียนประโยคสัญลักษณ์แสดงความสัมพันธ์ของสถานการณ์หรือปัญหา สถิติและความน่าจะเป็นเบื้องต้น การอ่านแผนภูมิรูปภาพ แผนภูมิแท่ง และตารางการเก็บรวบรวมข้อมูล และการเขียนแผนภูมิรูปภาพ แผนภูมิแท่ง เหตุการณ์ที่เกิดขึ้นอย่างแน่นอน อาจเกิดขึ้นหรือไม่ก็ได้ และไม่เกิดขึ้นอย่างแน่นอน

เพื่อให้ผู้เรียนได้ศึกษาค้นคว้าโดยปฏิบัติจริง ทดลอง สรุปรายงาน เพื่อพัฒนาทักษะ /กระบวนการในการคิดคำนวณ การแก้ปัญหา การให้เหตุผล การสื่อความหมายทางคณิตศาสตร์ และนำประสบการณ์ด้านความรู้ ความคิด ทักษะกระบวนการที่ได้ไปใช้ในการเรียนรู้สิ่งต่าง ๆ และใช้ในชีวิตประจำวันอย่างสร้างสรรค์ รวมทั้งเห็นคุณค่าและมีเจตคติที่ดีต่อคณิตศาสตร์ สามารถทำงานอย่างเป็นระบบ รอบคอบ มีความรับผิดชอบ มีวิจารณญาณ และเชื่อมั่นในตนเอง

รหัสตัวชี้วัด

ค๑.๑ ป.๔/๑ - ๑๖

ค๑.๒ -

ค๑.๓ -

ค๒.๑ป.๔/๑ ,ป.๔/๒ , ป.๔/๓

ค๒.๒ป.๔/๑ , ป.๔/๒

ค๓.๑ ป.๔/๑

รวม ๓ สาระ ๔ มาตรฐาน ๒๒ ตัวชี้วัด

คำอธิบายรายวิชา

กลุ่มสาระการเรียนรู้คณิตศาสตร์

รายวิชาคณิตศาสตร์

รหัสวิชา ค ๑๕๑๐๑

ชั้นประถมศึกษาปีที่ ๕

เวลา ๑๖๐ ชั่วโมง /ปี

ศึกษาฝึกทักษะการคิดคำนวณและฝึกการแก้ปัญหาในสาระต่อไปนี้

จำนวนนับ การอ่านและการเขียนตัวหนังสือ ตัวเลขฮินดูอารบิก ตัวเลขไทยแทนจำนวน ชื่อหลัก ค่าของตัวเลขในแต่ละหลัก การเขียนรูปการกระจาย การเรียงลำดับจำนวน สมบัติการสลับที่ และสมบัติการเปลี่ยนหมู่ของ การบวก สมบัติการสลับที่และสมบัติการเปลี่ยนหมู่ของการคูณ สมบัติการแจกแจง **การบวก การลบ การคูณ การหารจำนวนนับ และโจทย์ปัญหา** การบวก การลบ การคูณ และการหารจำนวนนับ การบวก ลบ คูณ หาร ระคน โจทย์ปัญหา **เศษส่วน** เศษส่วน เศษเกิน จำนวนคละ เศษส่วนของจำนวนนับ เศษส่วนที่เท่ากัน เศษส่วนอย่างต่ำ การเปรียบเทียบเศษส่วนที่มีตัวส่วนเป็นพหุคูณของกันและกัน การเรียงลำดับเศษส่วน การบวก การลบ การคูณ การหารเศษส่วน **และโจทย์ปัญหา** การบวก และการลบ เศษส่วน ที่มีตัวส่วนเป็นพหุคูณของกันและกัน การคูณและการหารเศษส่วน การบวก ลบ คูณ เศษส่วน ระคน โจทย์ปัญหา **ทศนิยม** การอ่านและการเขียนทศนิยมไม่เกินสองตำแหน่ง หลักและค่าประจำหลัก การเขียนในรูปการกระจาย การเปรียบเทียบและเรียงลำดับทศนิยม การเขียนทศนิยมไม่เกินสองตำแหน่ง ให้อยู่ในรูปเศษส่วนและการเขียนเศษส่วนที่มีตัวส่วนเป็น ๑๐ หรือ ๑๐๐ ให้อยู่ในรูปทศนิยม การเขียนเศษส่วนที่มีตัวส่วนเป็นตัวประกอบของ ๑๐ หรือ ๑๐๐ ให้อยู่ในรูปทศนิยม **การบวก การลบ การคูณ ทศนิยม และโจทย์ปัญหา** การบวกและการลบทศนิยมไม่เกินสองตำแหน่ง การคูณทศนิยมที่มีผลคูณเป็นทศนิยมไม่เกินสองตำแหน่ง การบวก ลบ คูณทศนิยม ระคนที่มีผลลัพธ์เป็นทศนิยมไม่เกินสองตำแหน่ง โจทย์ปัญหา **ร้อยละ และโจทย์ปัญหา** การเขียนเศษส่วน ที่มีตัวส่วนเป็นตัวประกอบของ ๑๐๐ ให้อยู่ในรูปร้อยละ การเขียนร้อยละ ให้อยู่ในรูปเศษส่วนและทศนิยม การเปรียบเทียบเศษส่วน ทศนิยม และร้อยละ ร้อยละของจำนวนนับ โจทย์ปัญหาร้อยละที่มีผลลัพธ์เป็นจำนวนนับ **การประมาณค่าจำนวนนับ** การหาค่าประมาณใกล้เคียงเป็นจำนวนเต็มสิบ เต็มร้อย และเต็มพัน **การหาความยาว** ความยาวของเส้นรอบรูปของรูปสามเหลี่ยมและรูปสี่เหลี่ยม โจทย์ปัญหาและสถานการณ์ **การหาพื้นที่** การหาพื้นที่ของรูปสามเหลี่ยมและรูปสี่เหลี่ยมมุมฉาก การคาดคะเนพื้นที่เป็นตารางเมตร ตารางเซนติเมตร และตารางวา โจทย์ปัญหาและสถานการณ์ **การหาปริมาตร** การหาปริมาตรและ / หรือความจุของทรงสี่เหลี่ยมมุมฉาก **รูปเรขาคณิตและสมบัติบางประการของรูปเรขาคณิต** มุม จุดยอดมุม แขนงของมุม การเรียนชื่อมุม การเขียนสัญลักษณ์แทนมุม ชนิดของมุม การวัดขนาดของมุมเป็นองศา การสร้างมุมโดยใช้ไม้โปร – แทรกเตอร์ (เครื่องวงกลม) รูปสี่เหลี่ยม เป็นรูปสี่เหลี่ยมจัตุรัส เป็นรูปสี่เหลี่ยมผืนผ้า รูปสี่เหลี่ยมผืนผ้า รูปสี่เหลี่ยมด้านขนาน รูปสี่เหลี่ยมขนมเปียกปูน รูปสี่เหลี่ยมคางหมู รูปสี่เหลี่ยมรูปว่าว การสร้างรูปสี่เหลี่ยมมุมฉาก รูปสี่เหลี่ยม รูปสามเหลี่ยมด้านเท่า รูปสามเหลี่ยมหน้าจั่ว รูปสามเหลี่ยมด้านไม่เท่า รูปสามเหลี่ยมมุมฉาก รูป

สามเหลี่ยมมุมแหลม รูปสามเหลี่ยมมุมป้าน ส่วนประกอบของรูปสามเหลี่ยม ขนาดของมุมภายใน การสร้างรูปสามเหลี่ยม รูปวงกลม ส่วนประกอบของรูปวงกลม การสร้างรูปวงกลม การประดิษฐ์ลวดลายโดยใช้รูปเรขาคณิต เส้นขนาน เส้นขนานและการใช้สัญลักษณ์ // แสดงการขนาน การสร้างเส้นขนาน ทรงสี่เหลี่ยมมุมฉาก ทรงกลม ทรงกระบอก กรวย ปริซึม และพีระมิด **แบบรูปความสัมพันธ์** แบบรูปของจำนวน การเขียนประโยคสัญลักษณ์ แสดงความสัมพันธ์ของสถานการณ์หรือปัญหา **สถิติและความน่าจะเป็นเบื้องต้น** การอ่านแผนภูมิแท่งและแผนภูมิแท่งเปรียบเทียบ การเก็บรวบรวมข้อมูล และการเขียนแผนภูมิแท่ง ความหมายของการนำไปใช้ในชีวิตประจำวัน ของเหตุการณ์ที่เกิดขึ้นแน่นอน อาจเกิดขึ้นหรือไม่เกิดขึ้น และไม่เกิดขึ้นอย่างแน่นอน

เพื่อให้ผู้เรียนได้ศึกษาโดยใช้กระบวนการทางคณิตศาสตร์ในการคิดวิเคราะห์และแสดงวิธีหาคำตอบพร้อมทั้งตระหนักถึงความสมเหตุสมผลของคำตอบเพื่อให้เกิดความรู้ความคิดความเข้าใจสามารถสื่อสารสิ่งที่เรียนรู้ไปพัฒนาทักษะกระบวนการคิด คิดสร้างสรรค์คิดอย่างมีวิจารณญาณคิดไตร่ตรองคิดอย่างมีเหตุผลในการตัดสินใจและเห็นคุณค่าของการนำความรู้ไปใช้ในชีวิตประจำวัน มีเจตคติที่ดีต่อวิชาคณิตศาสตร์ มีจริยธรรม คุณธรรม และค่านิยมที่เหมาะสม

รหัสตัวชี้วัด

ค๑.๑ ป.๕/๑ ,ป.๕/๒ ,ป.๕/๓ ,ป.๕/๔ ,ป.๕/๕

ค๑.๒ –

ค ๑.๓ –

ค๒.๑ ป.๕/๑ ,ป.๕/๒ ,ป.๕/๓ ,ป.๕/๔

ค๒.๒ ป.๕/๑ ,ป.๕/๒ ,ป.๕/๓ ,ป.๕/๔

ค ๓.๑ ป.๕/๑

รวม ๓ สาระ ๔ มาตรฐาน ๑๔ ตัวชี้วัด

คำอธิบายรายวิชา

กลุ่มสาระการเรียนรู้คณิตศาสตร์

รายวิชาคณิตศาสตร์

รหัสวิชา ค ๑๖๑๐๑

ชั้นประถมศึกษาปีที่ ๖

เวลา ๑๖๐ ชั่วโมง /ปี

ศึกษา ฝึกทักษะการคิดคำนวณ และฝึกการแก้ปัญหาในสาระต่อไปนี้ **ทศนิยมไม่เกินสามตำแหน่ง** ความหมาย การเขียน การอ่านทศนิยม ค่าประจำหลัก การเขียนในรูปกระจาย การเปรียบเทียบและใช้เครื่องหมาย การเรียงลำดับ การประมาณค่าใกล้เคียงทศนิยมหนึ่งตำแหน่งและสองตำแหน่ง การบวก การลบ การคูณ การหารทศนิยม การบวก การลบ การคูณ การหารทศนิยมระคน และโจทย์ปัญหา **เศษส่วน** การเปรียบเทียบและเรียงลำดับเศษส่วนการบวก การลบ การคูณ การหารเศษส่วนและโจทย์ปัญหา การบวก การลบ การคูณ การหารเศษส่วนระคนและโจทย์ปัญหา **ร้อยละ** โจทย์ปัญหาร้อยละในสถานการณ์ต่าง ๆ รวมถึงโจทย์ปัญหาร้อยละเกี่ยวกับการหาค่าไร ชาดทุน การลดราคา การหาราคาขาย การหาราคาทุน และดอกเบี้ย **จำนวนนับ** โจทย์ปัญหาการบวก การลบ การคูณ การหารและ การบวก การลบ การคูณ การหารระคนของจำนวนนับ การสร้างโจทย์ปัญหาการบวก การลบ การคูณ การหารและ การบวก การลบ การคูณ การหารระคนของจำนวนนับ ค่าประมาณใกล้เคียงเป็นจำนวนเต็มหมื่น เต็มแสน และเต็มล้าน ตัวประกอบ จำนวนเฉพาะและตัวประกอบเฉพาะ การหา ห.ร.ม. การหา ค.ร.น. **ทศ** การบอกตำแหน่งโดยใช้ทศ มาตราส่วน การอ่านแผนผัง การเขียนแผนผังแสดงสิ่งต่าง ๆ การเขียนแผนผังแสดงเส้นทางการเดินทาง การเขียนแผนผังโดยสังเขป **การหาพื้นที่และความยาวรอบรูป** การหาพื้นที่ของรูปสี่เหลี่ยมโดยใช้ความยาวของด้าน และใช้สมบัติของเส้นทแยงมุม การคะเนพื้นที่ของรูปสี่เหลี่ยม โจทย์ปัญหาเกี่ยวกับความยาวรอบรูปและพื้นที่ของรูปสี่เหลี่ยม การหาความยาวรอบรูปวงกลมหรือความยาวรอบวง การหาพื้นที่ของรูปวงกลม โจทย์ปัญหาเกี่ยวกับความยาวรอบรูปและพื้นที่ของรูปวงกลม **เรขาคณิต** ส่วนประกอบของรูปเรขาคณิตสามมิติ (ทรงสี่เหลี่ยมมุมฉาก ทรงกลม ทรงกระบอก กรวย ปริซึม พีระมิด) รูปคลี่ของรูปเรขาคณิตสามมิติ (ทรงสี่เหลี่ยมมุมฉาก ทรงกลม ทรงกระบอก กรวย ปริซึม พีระมิด) การประดิษฐ์รูปเรขาคณิตสามมิติ โจทย์ปัญหาเกี่ยวกับปริมาตรหรือความจุของทรงสี่เหลี่ยมมุมฉาก สมบัติของเส้นทแยงมุมของรูปสี่เหลี่ยม การพิจารณาเส้นขนานโดยอาศัยมุมแย้ง และสมบัติผลบวกของมุมภายในที่อยู่บนข้างเดียวกันของเส้นตัดเป็น ๑๘๐ องศา การสร้างรูปสี่เหลี่ยมเมื่อกำหนดความยาวของด้านและขนาดของมุมหรือเมื่อกำหนดความยาวของเส้นทแยงมุม **แบบรูป** เข้าใจและวิเคราะห์แบบรูป ปัญหาเกี่ยวกับแบบรูป **สมการ** สมการเชิงเส้นที่มีตัวไม่ทราบค่าหนึ่งตัว การแก้สมการโดยใช้สมบัติของการเท่ากันเกี่ยวกับการบวก การลบ การคูณ การหาร การแก้โจทย์ปัญหาด้วยสมการ **สถิติ** และ**ความน่าจะเป็นเบื้องต้น** การอ่านกราฟเส้น และแผนภูมิรูปวงกลม การเขียนแผนภูมิแท่งเปรียบเทียบและกราฟเส้น การคาดคะเนเกี่ยวกับการเกิดขึ้นของเหตุการณ์ต่าง ๆ

เพื่อให้ผู้เรียนได้ศึกษาและจัดประสบการณ์หรือสร้างสถานการณ์ที่ใกล้ตัวให้ผู้เรียนได้ศึกษาค้นคว้า โดยปฏิบัติจริง ใช้วิธีการที่หลากหลายแก้ปัญหา ใช้ความรู้ทักษะ และกระบวนการทางคณิตศาสตร์ในการ

แก้ปัญหาในสถานการณ์ต่าง ๆ ได้ พร้อมให้เหตุผลประกอบการตัดสินใจและสรุปผลได้อย่างเหมาะสม สามารถประยุกต์ใช้ในชีวิตประจำวันอย่างสร้างสรรค์ ตระหนักในคุณค่าและเจตคติที่ดีต่อคณิตศาสตร์ สามารถทำงานอย่างเป็นระบบ มีระเบียบวินัย รอบคอบ มีความรับผิดชอบ ใฝ่เรียนรู้ มุ่งมั่นในการทำงาน และเชื่อมั่นในตัวเอง

รหัสตัวชี้วัด

ค๑.๑ ป ๖/๑ - ๑๒

ค๑.๒ ป ๖/๑

ค๒.๑ ป ๖/๑ ,ป ๖/๒ ,ป ๖/๓

ค๑.๓ -

ค๒.๑ ป ๖/๑ ,ป ๖/๒ ,ป ๖/๓

ค๒.๒ ป ๖/๑ ,ป ๖/๒ ,ป ๖/๓ ,ป ๖/๔

ค๓.๑ ป ๖/๑

ค๓.๒ -

รวม ๓ สาระ ๕ มาตรฐาน ๒๑ ตัวชี้วัด

คำอธิบายรายวิชา

กลุ่มสาระการเรียนรู้วิทยาศาสตร์และเทคโนโลยี

รายวิชา วิทยาศาสตร์และเทคโนโลยี

รหัสวิชา ว ๑๑๑๐๑

ชั้นประถมศึกษาปีที่ ๑

เวลา ๔๐ ชั่วโมง/ปี

อธิบายความแตกต่างระหว่างสิ่งมีชีวิตและสิ่งไม่มีชีวิต สังเกตและอธิบายลักษณะและหน้าที่ของโครงสร้างภายนอกของพืชและสัตว์ สังเกตและอธิบายลักษณะหน้าที่และความสำคัญของอวัยวะภายนอกของมนุษย์ตลอดจนการดูแลสุขภาพ ระบุลักษณะของสิ่งมีชีวิตในท้องถิ่นและนำมาจัดจำแนกโดยใช้ลักษณะภายนอกเป็นเกณฑ์ สังเกตและระบุลักษณะที่ปรากฏหรือสมบัติของวัสดุที่ใช้ทำของเล่น ของใช้ในชีวิตประจำวัน จำแนกวัสดุที่ใช้ทำของเล่น ของใช้ในชีวิตประจำวันรวมทั้งระบุเกณฑ์ที่ใช้จำแนก อภิปรายประโยชน์และอันตรายที่อาจเกิดขึ้นเนื่องจากการเปลี่ยนแปลงของวัตถุ ทดลองและอธิบายการตั้งหรือการผลักวัตถุ สืบสวน ทดลองและอธิบายองค์ประกอบและสมบัติทางกายภาพของดินในท้องถิ่น ระบุได้ว่าท้องฟ้ามีดวงอาทิตย์ ดวงจันทร์และดวงดาว

โดยใช้กระบวนการทางวิทยาศาสตร์และจิตวิทยาศาสตร์ในการสืบเสาะหาความรู้การแก้ปัญหา รู้ว่าปรากฏการณ์ทางธรรมชาติที่เกิดขึ้นส่วนใหญ่มีรูปแบบที่แน่นอน สามารถอธิบายและตรวจสอบได้ ภายใต้ข้อมูลและเครื่องมือที่มีอยู่ในช่วงเวลานั้นๆ เข้าใจว่า วิทยาศาสตร์ เทคโนโลยี สังคม และสิ่งแวดล้อมมีความเกี่ยวข้องสัมพันธ์กัน

ตัวชี้วัด

ว ๑.๑ ป๑/๑, ป๑/๒

ว ๑.๒ ป๑/๑, ป๑/๒

ว ๑.๓ -

ว ๒.๑ ป๑/๑, ป๒/๒

ว ๒.๒ -

ว ๒.๓ ป๑/๑

ว ๓.๑ ป๑/๑, ป๑/๒

ว ๓.๒ ป๑/๑

ว ๔.๑ -

ว ๔.๒ ป๑/๑, ป๑/๒, ป๑/๓, ป๑/๔, ป๑/๕

รวม ๑๕ ตัวชี้วัด

คำอธิบายรายวิชา

กลุ่มสาระการเรียนรู้วิทยาศาสตร์และเทคโนโลยี

รายวิชา วิทยาศาสตร์และเทคโนโลยี

รหัสวิชา ว ๑๒๑๐๑

ชั้นประถมศึกษาปีที่ ๒

เวลา ๔๐ ชั่วโมง/ปี

ศึกษา ปัจจัยที่จำเป็นต่อการดำรงชีวิตของพืช สัตว์ และมนุษย์ ประโยชน์ของพืชและสัตว์ในท้องถิ่น สมบัติของวัสดุที่นำมาทำของเล่นของใช้ ในชีวิตประจำวัน การเลือกใช้วัสดุอย่างเหมาะสมปลอดภัย แรงที่เกิดจากแม่เหล็ก แม่เหล็กชั่วคราว พลังงานไฟฟ้า เครื่องใช้ไฟฟ้าในบ้าน สมบัติทางกายภาพของดิน และการนำไปใช้ประโยชน์ ความสำคัญของดวงอาทิตย์

โดยใช้กระบวนการทางวิทยาศาสตร์ การสืบเสาะหาความรู้ การสำรวจตรวจสอบ การสืบค้นข้อมูล บันทึก การจัดกลุ่มข้อมูล การอภิปรายและกระบวนการกลุ่มเพื่อให้เกิดความรู้ ความคิด ความเข้าใจ สามารถนำเสนอผลงาน มีความสามารถในการตัดสินใจ เห็นคุณค่าของการนำความรู้ไปใช้ประโยชน์ในชีวิตประจำวัน มีจิตวิทยาศาสตร์ คุณธรรม จริยธรรม และค่านิยมที่เหมาะสม

ตัวชี้วัด

ว ๑.๑ -

ว ๑.๒ ป๒/๑ ,ป๒/๒ ,ป๒/๓

ว ๑.๓ ป๒/๑

ว ๒.๑ ป๒/๑ , ป๒/๒ , ป๒/๓ , ป๒/๔

ว ๒.๒ -

ว ๒.๓ ป๒/๑ , ป๒/๒

ว ๓.๑ -

ว ๓.๒ ป๒/๑, ป๒/๒

ว ๔.๑ -

ว ๔.๒ ป๒/๑ , ป๒/๒ ,ป๒/๓ ,ป๒/๔

รวม ๑๖ ตัวชี้วัด

คำอธิบายรายวิชา

กลุ่มสาระการเรียนรู้วิทยาศาสตร์และเทคโนโลยี

รายวิชา วิทยาศาสตร์และเทคโนโลยี

รหัสวิชา ว ๑๓๑๐๑

ชั้นประถมศึกษาปีที่ ๓

เวลา ๔๐ ชั่วโมง/ปี

ศึกษาลักษณะต่างๆของสิ่งมีชีวิต เปรียบเทียบและระบุลักษณะที่คล้ายคลึงกัน การถ่ายทอดลักษณะทางพันธุกรรม การปรับตัวของสิ่งมีชีวิต สิ่งแวดล้อมและทรัพยากรธรรมชาติในท้องถิ่น การใช้ทรัพยากรอย่างประหยัดและปัญหาสิ่งแวดล้อม สมบัติและประโยชน์ของวัสดุ การเปลี่ยนแปลงที่เกิดขึ้นกับวัสดุเมื่อถูกแรงกระทำ ประโยชน์และอันตรายที่เกิดจากการเปลี่ยนแปลงของวัสดุ แรงแรงโน้มถ่วงของโลก พลังงานธรรมชาติที่ใช้ผลิตไฟฟ้า การใช้ไฟฟ้าอย่างประหยัดและปลอดภัย สมบัติทางกายภาพของน้ำ ส่วนประกอบของอากาศ การเคลื่อนที่ของอากาศ การเกิดกลางวัน กลางคืน และการกำหนดทิศ

โดยใช้กระบวนการทางวิทยาศาสตร์ การสืบเสาะหาความรู้ การสำรวจตรวจสอบ การสืบค้นข้อมูล การจำแนก บันทึกลง จัดกลุ่มข้อมูล การคาดการณ์ การอภิปราย และกระบวนการกลุ่ม เพื่อให้เกิดความรู้ ความคิด ความเข้าใจ สามารถนำเสนอสื่อสารสิ่งที่เรียนรู้ด้วยวาจาและการเขียน มีความสามารถในการตัดสินใจ เห็นคุณค่าของการนำความรู้ไปใช้ประโยชน์ในชีวิตประจำวัน มีจิตวิทยาศาสตร์ คุณธรรม จริยธรรม และค่านิยมที่เหมาะสม

ตัวชี้วัด

- ว ๑.๑ -
- ว ๑.๒ ป๓/๑ ,ป๓/๒ ,ป๓/๓ ,ป๓/๔
- ว ๑.๓ -
- ว ๒.๑ ป๓/๑ , ป๓/๒
- ว ๒.๒ ป๓/๑ ,ป๓/๒ ,ป๓/๓ ,ป๓/๔
- ว ๒.๓ ป๓/๑
- ว ๓.๑ ป๓/๑ , ป๓/๒ ,ป๓/๓
- ว ๓.๒ ป๓/๑ ,ป๓/๒ ,ป๓/๓ ,ป๓/๔
- ว ๔.๑ -
- ว ๔.๒ ป๓/๑ , ป๓/๒ ,ป๓/๓ ,ป๓/๔ ,ป๓/๕

รวม ๒๓ ตัวชี้วัด

อธิบายรายวิชา

กลุ่มสาระการเรียนรู้วิทยาศาสตร์และเทคโนโลยี

รายวิชา วิทยาศาสตร์และเทคโนโลยี

รหัสวิชา ว ๔๑๑๐๑

ชั้นประถมศึกษาปีที่ ๔

เวลา ๑๒๐ ชั่วโมง/ปี

ศึกษาวิเคราะห์ลักษณะของลำต้นและหน้าที่ของท่อลำเลียง การคายน้ำของปากใบ ปัจจัยบางประการที่จำเป็นต่อการเจริญเติบโตและการสังเคราะห์ด้วยแสงของพืช การตอบสนองของพืชต่อแสง เสียง และการสัมผัส พฤติกรรมของสัตว์ที่ตอบสนองต่อแสง อุณหภูมิและการสัมผัส และประโยชน์เพื่อพัฒนาอุตสาหกรรมการเกษตร การเคลื่อนที่ของแสงจากแหล่งกำเนิด การสะท้อนของแสงที่ตกกระทบกับวัตถุ ชนิดของตัวกลางในการมองเห็นจากแหล่งกำเนิดของแสง การหักเหของแสงเมื่อผ่านตัวกลางโปร่งใสสองชนิด เซลล์สุริยะ การกระจายของแสงขาว การเกิดรุ้งกินน้ำ การเกิดดิน สมบัติของดินที่ใช้ในการปลูกพืชในท้องถิ่น ระบบสุริยะ

โดยใช้กระบวนการทางวิทยาศาสตร์ การสืบเสาะหาความรู้ การสำรวจตรวจสอบ การสืบค้นข้อมูล บันทึก จัดกลุ่มข้อมูล และการอภิปรายเพื่อให้เกิดความรู้ ความคิด ความเข้าใจ สามารถนำเสนอสื่อสารสิ่งที่เรียนรู้ มีความสามารถในการตัดสินใจ เห็นคุณค่าของการนำความรู้ไปใช้ประโยชน์ในชีวิตประจำวัน มีจิตวิทยาศาสตร์ คุณธรรมจริยธรรม และค่านิยมที่เหมาะสม

ตัวชี้วัด

ว ๑.๑ -

ว ๑.๒ ป๔/๑

ว ๑.๓ ป๔/๑, ป๔/๒, ป๔/๓, ป๔/๔

ว ๒.๑ ป๔/๑, ป๔/๒, ป๔/๓, ป๔/๔

ว ๒.๒ ป๔/๑, ป๔/๒, ป๔/๓

ว ๒.๓ ป๔/๑

ว ๓.๑ ป๔/๑, ป๔/๒, ป๔/๓

ว ๔.๑ -

ว ๔.๒ ป๔/๑, ป๔/๒, ป๔/๓, ป๔/๔, ป๔/๕

รวม ๒๑ ตัวชี้วัด

คำอธิบายรายวิชา

กลุ่มสาระการเรียนรู้วิทยาศาสตร์และเทคโนโลยี

รายวิชา วิทยาศาสตร์และเทคโนโลยี

รหัสวิชา ว ๑๕๑๐๑

ชั้นประถมศึกษาปีที่ ๕

เวลา ๑๒๐ ชั่วโมง/ปี

ศึกษา สังกะสีส่วนประกอบของพืชดอก อธิบายหน้าที่ส่วนประกอบของดอก วัฏจักรของพืช การสืบพันธุ์แบบอาศัยเพศและไม่อาศัยเพศของพืชและสัตว์ จำแนกชนิดของพืชและสัตว์ ลักษณะทางพันธุกรรมของสิ่งมีชีวิต สมบัติ ลักษณะต่างๆของวัสดุและการนำไปใช้ประโยชน์ ระบุชนิดและผลของแรง แรงแผ่นดินและการใช้ประโยชน์ การเกิดเสียง ลักษณะของเสียง และอันตรายของเสียง ดูแลสุขภาพของอวัยวะรับเสียง ศึกษาการเกิดลม เมฆ หมอก ฝน น้ำค้าง และลูกเห็บ วัฏจักรของน้ำ สามารถวัดความชื้น ความดันอากาศ และอุณหภูมิโดยใช้เครื่องมือชนิดต่างๆ การเกิดทิศ การขึ้น-ตก ของดวงดาว โดยการใช้แผนที่ดาว

โดยใช้กระบวนการทางวิทยาศาสตร์ การสืบเสาะหาความรู้ การสำรวจตรวจสอบ การสืบค้นข้อมูล บันทึก จัดกลุ่มข้อมูล และการอภิปรายเพื่อให้เกิดความรู้ ความคิด ความเข้าใจ สามารถนำเสนอสื่อสารสิ่งที่เรียนรู้ มีความสามารถในการตัดสินใจ เห็นคุณค่าของการนำความรู้ไปใช้ประโยชน์ในชีวิตประจำวัน มีจิตวิทยาศาสตร์ คุณธรรมจริยธรรม และค่านิยมที่เหมาะสม

ตัวชี้วัด

ว ๑.๑ ป๕/๑ ,ป๕/๒, ป๕/๓, ป๕/๔,

ว ๑.๒ -

ว ๑.๓ ป๕/๑ ,ป๕/๒

ว ๒.๑ ป๕/๑ ,ป๕/๒ ,ป๕/๓, ป๕/๔

ว ๒.๒ ป๕/๑ ,ป๕/๒ ,ป๕/๓, ป๕/๔ ,ป๕/๕

ว ๒.๓ ป๕/๑ ,ป๕/๒ ,ป๕/๓, ป๕/๔ ,ป๕/๕

ว ๓.๑ ป๕/๑ ,ป๕/๒

ว ๓.๒ ป๕/๑ ,ป๕/๒ ,ป๕/๓, ป๕/๔ ,ป๕/๕

ว ๔.๑ -

ว ๔.๒ ป๕/๑, ป๕/๒, ป๕/๓, ป๕/๔ ,ป๕/๕

รวม ๓๒ ตัวชี้วัด

คำอธิบายรายวิชา

กลุ่มสาระการเรียนรู้วิทยาศาสตร์และเทคโนโลยี

รายวิชา วิทยาศาสตร์และเทคโนโลยี

รหัสวิชา ว ๑๖๑๐๑

ชั้นประถมศึกษาปีที่ ๖

เวลา ๑๒๐ ชั่วโมง/ปี

ศึกษาวิเคราะห์ การเจริญเติบโต การเปลี่ยนแปลงทางด้านร่างกาย กระบวนการทำงานของระบบอวัยวะต่างๆของมนุษย์ ความจำเป็นของสารอาหารในการดำรงชีวิต ความสัมพันธ์ของกลุ่มสิ่งมีชีวิต กลุ่มสิ่งไม่มีชีวิตในรูปของการถ่ายทอดพลังงาน ความสำคัญของทรัพยากรธรรมชาติที่มีประโยชน์ต่อการดำรงชีวิตผลของการเปลี่ยนแปลงทางธรรมชาติ การดูแลรักษาสภาพแวดล้อมในท้องถิ่น สารในชีวิตประจำวันในสถานะต่างๆ การเลือกใช้สาร และการเปลี่ยนแปลงของสารผลของการเปลี่ยนแปลงของสารต่อชีวิตและสิ่งแวดล้อม การต่อวงจรไฟฟ้าอย่างง่าย แม่เหล็กและการใช้ประโยชน์ หินประเภทต่างๆ การเปลี่ยนแปลงตลอดจนกรณีภัยพิบัติที่เกิดกับมนุษย์และสภาพแวดล้อมในท้องถิ่น การเกิดปรากฏการณ์ต่างๆของโลก ความก้าวหน้าและประโยชน์ทางเทคโนโลยีอวกาศ

โดยใช้กระบวนการทางวิทยาศาสตร์ การสืบเสาะหาความรู้ การสำรวจตรวจสอบ การสืบค้นข้อมูล บันทึกจัดกลุ่มข้อมูล และการอภิปรายเพื่อให้เกิดความรู้ ความคิด ความเข้าใจ สามารถนำเสนอสื่อสารสิ่งที่เรียนรู้ มีความสามารถในการตัดสินใจ เห็นคุณค่าของการนำความรู้ไปใช้ประโยชน์ในชีวิตประจำวัน มีจิตวิทยาศาสตร์ คุณธรรมจริยธรรม และค่านิยมที่เหมาะสม

ตัวชี้วัด

ว ๑.๑ -

ว ๑.๒ ป๖/๑ ,ป๖/๒ ,ป๖/๓ ,ป๖/๔ ,ป๖/๕

ว ๑.๓ -

ว ๒.๑ ป๖/๑

ว ๒.๒ ป๖/๑

ว ๒.๓ ป๖/๑, ป๖/๒, ป๖/๓ ,ป๖/๔ ,ป๖/๕ ,ป๖/๖ ,ป๖/๗ ,ป๖/๘

ว ๓.๑ ป๖/๑, ป๖/๒

ว ๓.๒ ป๖/๑ ,ป๖/๒ ,ป๖/๓ ,ป๖/๔ ,ป๖/๕ ,ป๖/๖ ,ป๖/๗ ,ป๖/๘ ,ป๖/๙

ว ๔.๑ -

ว ๔.๒ ป๖/๑, ป๖/๒, ป๖/๓ ,ป๖/๔

รวม ๓๐ ตัวชี้วัด

คำอธิบายรายวิชา

กลุ่มสาระการเรียนรู้สังคมศึกษา ศาสนาและวัฒนธรรม

รายวิชาสังคมศึกษา ศาสนาและวัฒนธรรม

ชั้นประถมศึกษาปีที่ ๑

รหัสวิชา ส ๑๑๐๑

เวลา ๔๐ ชั่วโมง/ปี

สังเกต ศึกษาค้นคว้า รวบรวมข้อมูล อภิปราย ความหมาย ความสำคัญ องค์ประกอบเบื้องต้นของ ศาสนา ประโยชน์ ประวัติ ศาสดาของศาสนา สรุปใจความสำคัญของคัมภีร์ ความคิดหลักของศาสนา สรุป หลักจริยธรรม การบำเพ็ญประโยชน์ วิธีปฏิบัติ การใช้ภาษาเกี่ยวกับศาสนพิธี พิธีกรรมในวันสำคัญ ฝึก ปฏิบัติการบริหารจิต การเจริญปัญญาเบื้องต้น เปรียบเทียบ การทำความดี ปฏิบัติตนตามคำแนะนำ รวบรวมขั้นตอน ของศาสนพิธี คุณลักษณะของการเป็นพลเมืองดีในสังคมประชาธิปไตยมีความรับผิดชอบ ความซื่อสัตย์ ความกล้าหาญ ความเสียสละ การเคารพสิทธิและหน้าที่ วัฒนธรรม ภูมิปัญญาท้องถิ่น การ แก้ปัญหาความขัดแย้งในครอบครัว กฎ กติกา ความหมาย ความสำคัญของรัฐธรรมนูญ ประโยชน์ของ รายรับ-รายจ่าย ต้นทุนผลประโยชน์ที่ได้รับทรัพยากรในท้องถิ่น ระบบเศรษฐกิจพอเพียง อาชีพของ ครอบครัวและชุมชน การซื้อขายแลกเปลี่ยนสินค้าและบริการ ในชีวิตประจำวัน ลักษณะทางกายภาพของ บ้าน โรงเรียน และชุมชน องค์ประกอบของ แผนผัง การเขียนแผนที่เบื้องต้นอย่างง่าย ทรัพยากรธรรมชาติ การพึ่งพาอาศัยซึ่งกันและกัน ผลเสียการทำลายทรัพยากรธรรมชาติ สิ่งแวดล้อมทางสังคม การ สร้างสรรค์ สิ่งแวดล้อม การอนุรักษ์สิ่งแวดล้อมทางธรรมชาติและทางสังคม

โดยใช้กระบวนการทางสังคม กระบวนการสืบค้น กระบวนการกลุ่มและกระบวนการแก้ปัญหา

เพื่อให้เกิดความรู้ ความเข้าใจ สามารถนำไปปฏิบัติในการดำเนินชีวิต มีคุณธรรม จริยธรรม มี คุณลักษณะอันพึงประสงค์ในด้านรักชาติ ศาสน์ กษัตริย์ ซื่อสัตย์ มีวินัย ใฝ่เรียนรู้ รักความเป็นไทย มีจิต สาธารณะ สามารถดำเนินชีวิตอย่างสันติสุขในสังคมไทย และสังคมโลก

รหัสตัวชี้วัด วิชาสังคมศึกษา ป.๑

ส ๑.๑ ป.๑/๑ , ป.๑/๒ , ป.๑/๓ , ป.๑/๔ ส ๑.๒ ป.๑/๑ , ป.๑/๒ , ป.๑/๓

ส ๒.๑ ป.๑/๑ , ป.๑/๒ ส ๒.๒ ป.๑/๑ , ป.๑/๒ , ป.๑/๓

ส ๓.๑ ป.๑/๑ , ป.๑/๒ , ป.๑/๓ ส ๓.๒ ป.๑/๑

ส ๕.๑ ป.๑/๑ , ป.๑/๒ , ป.๑/๓ , ป.๑/๔ ส ๕.๒ ป.๑/๑ , ป.๑/๒ , ป.๑/๓

รวม ๒๓ ตัวชี้วัด

คำอธิบายรายวิชา

กลุ่มสาระการเรียนรู้สังคมศึกษา ศาสนาและวัฒนธรรม

รายวิชาพื้นฐานประวัติศาสตร์

ชั้นประถมศึกษาปีที่ ๑

รหัสวิชา ส ๑๑๐๒

เวลา ๔๐ ชั่วโมง/ปี

สังเกต ศึกษาค้นคว้า การบอกวัน เดือน ปี และการนับช่วงเวลาตามปฏิทินที่ใช้ในชีวิตประจำวัน เรียงลำดับเหตุการณ์ในชีวิตประจำวันตามวันเวลาที่เกิดขึ้น และบอกประวัติความเป็นมาของตนเองและครอบครัวโดยสอบถามผู้เกี่ยวข้อง บอกความเปลี่ยนแปลงของสภาพแวดล้อมสิ่งของ เครื่องใช้ หรือการดำเนินชีวิตของตนเองกับสมัยของพ่อแม่ ปู่ย่า ตายาย บอกเหตุการณ์ที่เกิดขึ้นในอดีตที่มีผลกระทบต่อตนเองในปัจจุบัน และอธิบายความหมาย ความสำคัญของสัญลักษณ์สำคัญของชาติไทยและปฏิบัติตนได้ถูกต้อง บอกสถานที่สำคัญซึ่งเป็นแหล่งวัฒนธรรมในชุมชน พร้อมทั้งระบุสิ่งที่ตนรักและภาคภูมิใจในท้องถิ่น

โดยใช้กระบวนการปฏิบัติ กระบวนการคิดวิเคราะห์ กระบวนการกลุ่ม กระบวนการเผชิญสถานการณ์และแก้ปัญหา

เพื่อให้เกิดความรู้ ความเข้าใจ สามารถนำไปปฏิบัติในการดำเนินชีวิต มีคุณธรรม จริยธรรม มีคุณลักษณะอันพึงประสงค์ในด้านรักชาติ ศาสน์ กษัตริย์ ซื่อสัตย์ มีวินัย ใฝ่เรียนรู้ รักความเป็นไทย มีจิตสาธารณะ สามารถดำเนินชีวิตอย่างสันติสุขในสังคมไทย และสังคมโลก

รหัสตัวชี้วัด วิชาประวัติศาสตร์ ป.๑

ส ๔.๑ ป.๑/๑ , ป.๑/๒ , ป.๑/๓

ส ๔.๒ ป.๑/๑ , ป.๑/๒

ส ๔.๓ ป.๑/๑ , ป.๑/๒ , ป.๑/๓

รวม ๘ ตัวชี้วัด

คำอธิบายรายวิชา

กลุ่มสาระการเรียนรู้สังคมศึกษา ศาสนาและวัฒนธรรม

รายวิชาสังคมศึกษา ศาสนาและวัฒนธรรม

รหัสวิชา ส ๑๒๑๐๑

ชั้นประถมศึกษาปีที่ ๒

เวลา ๔๐ ชั่วโมง/ปี

สังเกต ศึกษาค้นคว้า การรวบรวมข้อมูล อภิปราย ความหมาย ความสำคัญ องค์ประกอบเบื้องต้น ของศาสนา ประวัติศาสนา ศาสดาของศาสนา คัมภีร์ และการใช้ภาษาของศาสนา รวบรวมหลักจริยธรรม การบำเพ็ญประโยชน์ต่อครอบครัว โรงเรียน และชุมชน หลักปฏิบัติที่อยู่ร่วมกันอย่างมีความสุข ศาสนพิธี และพิธีกรรมในวันสำคัญของศาสนา การบริหารจัดการ การเจริญปัญญาเบื้องต้น การทำความดีของบุคคลใน ครอบครัว และโรงเรียน การปฏิบัติตามคำแนะนำเกี่ยวกับศีลธรรม จริยธรรม ค่านิยมที่ดีงาม การเป็น พลเมืองดี ในสังคมประชาธิปไตย การยอมรับ การเคารพสิทธิ และหน้าที่ของตนเอง เป็นสมาชิกที่ดีของ ครอบครัว สิทธิของบุคคลที่พึงได้รับการคุ้มครอง การขัดเกลาของสังคม ค่านิยม ความเชื่อ ประเพณี วัฒนธรรม และภูมิปัญญาของท้องถิ่น ความสัมพันธ์ของสมาชิกในครอบครัว บทบาทหน้าที่ของตนเอง การ แก้ปัญหาความขัดแย้ง ข้อตกลง กฎ กติกา ระเบียบในโรงเรียน ความหมาย และความสำคัญของ รัฐธรรมนูญ ประโยชน์ของรายรับ-รายจ่ายของครอบครัว ตัดสินใจเลือกอย่างเหมาะสม เศรษฐกิจพอเพียง อาชีพของชุมชน การซื้อขาย แลกเปลี่ยนสินค้าและบริการ ประโยชน์ของธนาคาร ภาษีที่เกี่ยวข้องใน ชีวิตประจำวัน ลักษณะทางกายภาพ องค์ประกอบของแผนผังแผนที่ ตำแหน่ง ระยะทิศทาง ทรัพยากรธรรมชาติรู้คุณค่าของธรรมชาติ การสร้างสรรค์สิ่งแวดล้อมทางสังคม การเปรียบเทียบประชากร กับสิ่งแวดล้อม การฝึกสังเกตสิ่งต่าง ๆ รอบตัว

โดยใช้กระบวนการสังคม กระบวนการสืบค้น กระบวนการกลุ่ม กระบวนการแก้ปัญหา เพื่อให้เกิด ความรู้ ความเข้าใจ สามารถนำไปปฏิบัติในการดำเนินชีวิต มีคุณธรรม จริยธรรม มีคุณลักษณะอันพึง ประสงค์ในด้านรักชาติ ศาสน์ กษัตริย์ ซื่อสัตย์ มีวินัย ใฝ่เรียนรู้ รักความเป็นไทย มีจิตสาธารณะ สามารถ ดำเนินชีวิตอย่างสันติสุขในสังคมไทย และสังคมโลก

รหัสตัวชี้วัด วิชาสังคมศึกษา ป.๒

ส ๑.๑ ป.๒/๑ ,ป.๒/๒ ,ป.๒/๓ ,ป.๒/๔ ,ป.๒/๕ ,ป.๒/๖ ,ป.๒/๗

ส ๑.๒ ป.๒/๑ ,ป.๒/๒

ส ๒.๑ ป.๒/๑ ,ป.๒/๒ ,ป.๒/๓ ,ป.๒/๔

ส ๒.๒ ป.๒/๑ ,ป.๒/๒

ส ๓.๑ ป.๒/๑ ,ป.๒/๒ ,ป.๒/๓ ,ป.๒/๔

ส ๓.๒ ป.๒/๑ ,ป.๒/๒

ส ๕.๑ ป.๒/๑ ,ป.๒/๒ รวม ๒๗ ตัวชี้วัด

คำอธิบายรายวิชา

กลุ่มสาระการเรียนรู้สังคมศึกษา ศาสนาและวัฒนธรรม

รายวิชาพื้นฐานประวัติศาสตร์

ชั้นประถมศึกษาปีที่ ๒

รหัสวิชา ส ๑๒๑๐๒

เวลา ๔๐ ชั่วโมง/ปี

สังเกต ศึกษาค้นคว้า การใช้คำระบุเวลาที่แสดงเหตุการณ์ในอดีต ปัจจุบันและอนาคต ลำดับเหตุการณ์ที่เกิดขึ้นในครอบครัวหรือในชีวิตของตนเองโดยใช้หลักฐานที่เกี่ยวข้อง สืบค้นถึงการเปลี่ยนแปลงในวิถีชีวิตประจำวันของคนในชุมชนของตนจากอดีตถึงปัจจุบัน อธิบายผลกระทบของการเปลี่ยนแปลงที่มีต่อวิถีชีวิตของคนในชุมชน และระบุบุคคลที่ทำประโยชน์ต่อท้องถิ่นหรือประเทศชาติ พร้อมยกตัวอย่างวัฒนธรรม ประเพณีและภูมิปัญญาไทยที่ภาคภูมิใจและควรอนุรักษ์

โดยใช้กระบวนการปฏิบัติ กระบวนการคิดวิเคราะห์ กระบวนการกลุ่ม กระบวนการเผชิญสถานการณ์และแก้ปัญหา

เพื่อให้เกิดความรู้ ความเข้าใจ สามารถนำไปปฏิบัติในการดำเนินชีวิต มีคุณธรรม จริยธรรม มีคุณลักษณะอันพึงประสงค์ในด้านรักชาติ ศาสน์ กษัตริย์ ซื่อสัตย์ มีวินัย ใฝ่เรียนรู้ รักความเป็นไทย มีจิตสาธารณะ สามารถดำเนินชีวิตอย่างสันติสุขในสังคมไทย และสังคมโลก

รหัสตัวชี้วัด วิชาประวัติศาสตร์ ป.๒

ส ๔.๑ ป.๒/๑ , ป.๒/๒

ส ๔.๒ ป.๒/๑ , ป.๒/๒

ส ๔.๓ ป.๒/๑ , ป.๒/๒

รวม ๖ ตัวชี้วัด

คำอธิบายรายวิชา

กลุ่มสาระการเรียนรู้สังคมศึกษา ศาสนาและวัฒนธรรม

รายวิชาสังคมศึกษา ศาสนาและวัฒนธรรม

รหัสวิชา ส ๑๓๑๐๑

ชั้นประถมศึกษาปีที่ ๓

เวลา ๔๐ ชั่วโมง/ปี

สังเกต ศึกษาค้นคว้า รวบรวมข้อมูล อภิปราย แสดงความคิดเห็น สรุปใจความสำคัญความหมาย ความสำคัญ องค์ประกอบของศาสนา ประโยชน์ ประวัติศาสตร์ของศาสนา ภาษา ที่ใช้ในคัมภีร์ของศาสนา ที่ตนนับถือ หลักจริยธรรมในการพัฒนาตน การบำเพ็ญประโยชน์ต่อครอบครัว โรงเรียน วิธีปฏิบัติเกี่ยวกับ ศาสนพิธี พิธีกรรมในวันสำคัญของศาสนา การบริหารจัดการ การเจริญปัญญา สติ สัมปชัญญะ ความรำลึกได้ ความรู้ตัว ชื่นชมการทำความดีของบุคคลในครอบครัว และโรงเรียน ศีลธรรม จริยธรรม ค่านิยมที่พึงงาม การเป็นพลเมืองดีในสังคม ประชาธิปไตย การเคารพสิทธิและหน้าที่ของ ตนเอง บทบาทสิทธิ เสรีภาพ หน้าที่ สถานภาพ สิทธิของบุคคลที่พึงได้รับการคุ้มครอง การขัดเกลาของสังคม ค่านิยม ความเชื่อ ประเพณี การอนุรักษ์วัฒนธรรม และภูมิปัญญา ของท้องถิ่น การสร้างความคิด การแก้ปัญหาความขัดแย้ง กฎ กติกา ระเบียบในชุมชน ความสำคัญของกฎหมายรัฐธรรมนูญ ราชรับ-รายจ่าย ผลประโยชน์ที่ผู้บริโภคได้รับการ ตัดสินใจเลือกอย่างเหมาะสม ระบบเศรษฐกิจพอเพียง อาชีพในชุมชนการแลกเปลี่ยน สินค้าและบริการ ความสำคัญของธนาคาร ภาษีที่เกี่ยวข้องในชีวิตประจำวัน องค์ประกอบทางกายภาพ ลักษณะ ความ เกี่ยวข้องแผนผัง แผนที่ ตำแหน่ง ระยะทิศทาง เครื่องมือทางภูมิศาสตร์ ทรัพยากรธรรมชาติ การพึ่งพา อาศัยกัน สิ่งแวดล้อมทางสังคม การอนุรักษ์ การใช้พลังงาน การดูแลรักษาสิ่งแวดล้อม การรู้จักสังเกตสิ่ง ต่างๆรอบตัว

โดยใช้กระบวนการปฏิบัติ กระบวนการคิดวิเคราะห์ กระบวนการกลุ่ม กระบวนการเผชิญ สถานการณ์และแก้ปัญหา

เพื่อให้เกิดความรู้ ความเข้าใจ สามารถนำไปปฏิบัติในการดำเนินชีวิต มีคุณธรรม จริยธรรม มี คุณลักษณะอันพึงประสงค์ในด้านรักชาติ ศาสน์ กษัตริย์ ซื่อสัตย์ มีวินัย ใฝ่เรียนรู้ รักความเป็นไทย มีจิต สาธารณะ สามารถดำเนินชีวิตอย่างสันติสุขในสังคมไทย และสังคมโลก

รหัสตัวชี้วัด วิชาสังคมศึกษา ป.๓

ส ๑.๑ ป.๓/๑ , ป.๓/๒ , ป.๓/๓ , ป.๓/๔ , ป.๓/๕ , ป.๓/๖ , ป.๓/๗

ส ๑.๒ ป.๓/๑ , ป.๓/๒ , ป.๓/๓

ส ๒.๑ ป.๓/๑ , ป.๓/๒ , ป.๓/๓ , ป.๓/๔

ส ๒.๒ ป.๓/๑ , ป.๓/๒ , ป.๓/๓

ส ๓.๑ ป.๓/๑ , ป.๓/๒ , ป.๓/๓

ส ๓.๒ ป.๓/๑ , ป.๓/๒ , ป.๓/๓

ส ๕.๑ ป.๓/๑ , ป.๓/๒

ส ๕.๒ ป.๓/๑ , ป.๓/๒ , ป.๓/๓ , ป.๓/๔ , ป.๓/๕ , ป.๓/๖

รวม ๓๑ ตัวชี้วัด

คำอธิบายรายวิชา

กลุ่มสาระการเรียนรู้สังคมศึกษา ศาสนาและวัฒนธรรม

รายวิชาพื้นฐานประวัติศาสตร์

ชั้นประถมศึกษาปีที่ ๓

รหัสวิชา ส ๑๓๑๐๒

เวลา ๔๐ ชั่วโมง/ปี

ศึกษาวิเคราะห์การเทียบศักราชที่สำคัญตามปฏิทินที่ใช้ในชีวิตประจำวัน แสดงลำดับเหตุการณ์สำคัญของโรงเรียนและชุมชนโดยระบุหลักฐานและแหล่งข้อมูลที่เกี่ยวข้อง ระบุปัจจัยที่มีอิทธิพลต่อการตั้งถิ่นฐานและพัฒนาการของชุมชน สรุปลักษณะที่สำคัญของขนบธรรมเนียมประเพณี วัฒนธรรมของชุมชน และเปรียบเทียบความเหมือนและความแตกต่างทางวัฒนธรรมของชุมชนตนเองกับชุมชนอื่น ๆ รวมทั้งระบุพระนามและพระราชกรณียกิจโดยสังเขปของพระมหากษัตริย์ไทยที่เป็นผู้สถาปนาอาณาจักรไทย ตั้งแต่อดีตถึงปัจจุบันโดยสังเขป พร้อมทั้งบอกวีรกรรมของบรรพบุรุษไทยที่มีส่วนปกป้องประเทศชาติ

โดยใช้กระบวนการปฏิบัติ กระบวนการคิดวิเคราะห์ กระบวนการกลุ่ม กระบวนการเผชิญสถานการณ์และแก้ปัญหา

เพื่อให้เกิดความรู้ ความเข้าใจ สามารถนำไปปฏิบัติในการดำเนินชีวิต มีคุณธรรม จริยธรรม มีคุณลักษณะอันพึงประสงค์ในด้านรักชาติ ศาสน์ กษัตริย์ ซื่อสัตย์ มีวินัย ใฝ่เรียนรู้ รักความเป็นไทย มีจิตสาธารณะ สามารถดำเนินชีวิตอย่างสันติสุขในสังคมไทย และสังคมโลก

รหัสตัวชี้วัด วิชาประวัติศาสตร์ ป.๓

ส ๔.๑ ป.๓/๑ , ป.๓/๒

ส ๔.๒ ป.๓/๑ , ป.๓/๒ , ป.๓/๓

ส ๔.๓ ป.๓/๑ , ป.๓/๒ , ป.๓/๓

รวม ๘ ตัวชี้วัด

คำอธิบายรายวิชา

กลุ่มสาระการเรียนรู้สังคมศึกษา ศาสนาและวัฒนธรรม

รายวิชาสังคมศึกษา ศาสนาและวัฒนธรรม

รหัสวิชา ส ๑๔๑๐๑

ชั้นประถมศึกษาปีที่ ๔

เวลา ๘๐ ชั่วโมง/ปี

สังเกต ศึกษาค้นคว้า อภิปราย ซักถาม แสดงความคิดเห็น รวบรวมข้อมูล สืบค้น ข้อมูลสรุปใจความสำคัญเกี่ยวกับความสำคัญทางศาสนา และศاستาของศาสนาพุทธ คัมภีร์ทางศาสนาที่ตนนับถือ หลักธรรมของศาสนา การบริหารจัดการและเจริญปัญญา ชื่นชมการทำความดีของบุคคลากรในสังคม แปลความหมายในคัมภีร์ ศาสนาที่ตนนับถือ เสนอแนวทางการกระทำของตนเองและผู้อื่นในฐานะพลเมืองดีของสังคม สิทธิเด็ก เพื่อป้องกันตัวเองและสังคม เปรียบเทียบความแตกต่างของวัฒนธรรมในท้องถิ่นการยอมรับคุณค่าของกันและกัน การรวมกลุ่มทั้งภาครัฐและเอกชน ชื่นชมการปกครองระบอบประชาธิปไตยอันมีพระมหากษัตริย์เป็นประมุข การรวมกลุ่มภาครัฐและเอกชนเพื่อพัฒนาท้องถิ่น อำนาจอธิปไตย ปฏิบัติตามกฎหมายในชีวิตประจำวัน วิเคราะห์ ผู้ผลิต ผู้บริโภค วิธีการของเศรษฐกิจ การหารายได้ การออม การลงทุน ผลผลิตทางด้านเศรษฐกิจ การตลาด การธนาคาร สถาบันการเงินอื่น ๆ ภาษีที่เกี่ยวข้องในชีวิตประจำวัน การพึ่งพา การแข่งขันทางด้านเศรษฐกิจ ปรากฏการณ์ต่าง ๆ แผนที่และเครื่องมือทางภูมิศาสตร์ ความแตกต่างของสิ่งแวดล้อมทางธรรมชาติ

โดยใช้กระบวนการปฏิบัติ กระบวนการคิดวิเคราะห์ กระบวนการกลุ่ม กระบวนการเผชิญสถานการณ์และแก้ปัญหา

เพื่อให้เกิดความรู้ ความเข้าใจ สามารถนำไปปฏิบัติในการดำเนินชีวิต มีคุณธรรม จริยธรรม มีคุณลักษณะอันพึงประสงค์ในด้านรักชาติ ศาสน์ กษัตริย์ ซื่อสัตย์ มีวินัย ใฝ่เรียนรู้ รักความเป็นไทย มีจิตสาธารณะ สามารถดำเนินชีวิตอย่างสันติสุขในสังคมไทย และสังคมโลก

รหัสตัวชี้วัด วิชาสังคมศึกษา ป.๔

ส ๑.๑ ป.๔/๑ , ป.๔/๒ , ป.๔/๓ , ป.๔/๔ , ป.๔/๕ , ป.๔/๖ , ป.๔/๗, ป.๔/๘

ส ๑.๒ ป.๔/๑ , ป.๔/๒ , ป.๔/๓

ส ๒.๑ ป.๔/๑ , ป.๔/๒ , ป.๔/๓ , ป.๔/๔ , ป.๔/๕ ส ๒.๒ ป.๔/๑ , ป.๔/๒ , ป.๔/๓

ส ๓.๑ ป.๔/๑ , ป.๔/๒ , ป.๔/๓

ส ๓.๒ ป.๔/๑ , ป.๔/๒

ส ๕.๑ ป.๔/๑ , ป.๔/๒ , ป.๔/๓

ส ๕.๒ ป.๔/๑ , ป.๔/๒ , ป.๔/๓

รวม ๓๐ ตัวชี้วัด

คำอธิบายรายวิชา

กลุ่มสาระการเรียนรู้สังคมศึกษา ศาสนาและวัฒนธรรม

รายวิชาพื้นฐาน ประวัติศาสตร์

ชั้นประถมศึกษาปีที่ ๔

รหัสวิชา ส ๑๔๑๐๒

เวลา ๔๐ ชั่วโมง/ปี

ศึกษาวิเคราะห์เกณฑ์การนับช่วงเวลาเป็นทศวรรษ ศตวรรษและสหัสวรรษ อธิบายยุคสมัยในการศึกษาประวัติของมนุษยชาติ วิเคราะห์แยกแยะประเภทหลักฐานที่ใช้ ในการศึกษาความเป็นมาของท้องถิ่นและการตั้งหลักแหล่ง และพัฒนาการของมนุษย์ ยุคก่อนประวัติศาสตร์ และยุคประวัติศาสตร์ พร้อมทั้งตัวอย่างหลักฐานทางประวัติศาสตร์ที่พบในท้องถิ่นที่แสดงพัฒนาการของมนุษยชาติในดินแดนไทย และอธิบายพัฒนาการของอาณาจักรสุโขทัย วิเคราะห์พัฒนาการของอาณาจักรสุโขทัย ประวัติและผลงานของบุคคลสำคัญ ภูมิปัญญาไทยที่สำคัญ สมัยสุโขทัยที่นำภาคภูมิใจและควรคุณค่าแก่การอนุรักษ์

โดยใช้กระบวนการปฏิบัติ กระบวนการคิดวิเคราะห์ กระบวนการกลุ่ม กระบวนการเผชิญสถานการณ์และแก้ปัญหา

เพื่อให้เกิดความรู้ ความเข้าใจ สามารถนำไปปฏิบัติในการดำเนินชีวิต มีคุณธรรม จริยธรรม มีคุณลักษณะอันพึงประสงค์ในด้านรักชาติ ศาสน์ กษัตริย์ ซื่อสัตย์ มีวินัย ใฝ่เรียนรู้ รักความเป็นไทย มีจิตสาธารณะ สามารถดำเนินชีวิตอย่างสันติสุขในสังคมไทย และสังคมโลก

รหัสตัวชี้วัด วิชาประวัติศาสตร์ ป.๔

ส ๔.๑ ป.๔/๑ , ป.๔/๒ , ป.๔/๓

ส ๔.๒ ป.๔/๑ , ป.๔/๒

ส ๔.๓ ป.๔/๑ , ป.๔/๒ , ป.๔/๓

รวม ๘ ตัวชี้วัด

คำอธิบายรายวิชา

กลุ่มสาระการเรียนรู้สังคมศึกษา ศาสนาและวัฒนธรรม

รายวิชาสังคมศึกษา ศาสนาและวัฒนธรรม

รหัสวิชา ส ๑๕๑๐๑

ชั้นประถมศึกษาปีที่ ๕

เวลา ๘๐ ชั่วโมง/ปีสังเกต ศึกษา

ค้นคว้า วิเคราะห์ อภิปราย สนทนาซักถาม แสดงความคิดเห็น รวบรวมข้อมูล สืบค้นข้อมูล สรุปใจความสำคัญเกี่ยวกับเรื่องราวพื้นฐานเกี่ยวกับประวัติศาสตร์ความสำคัญของศาสนา ศาสดา และคัมภีร์ทางศาสนา ที่ตนนับถือ หลักธรรมของศาสนาที่ตนนับถือ เพื่อเข้าใจในการพัฒนาตน และสังคม ความหมาย การบริหารจัดการ และเจริญปัญญา ขึ้นชมการทำความดีของตนเองและบุคคลในสังคม และแนวปฏิบัติในการขึ้นชม การทำความดีของบุคคลสำคัญกลุ่มเพื่อน ประโยชน์ของการบริหารจัดการและเจริญปัญญาของศาสนาที่ตนนับถือ กระบวนการประชาธิปไตยในการทำงานร่วมกันในครอบครัว โรงเรียน ชุมชน การปฏิบัติตน ตามสิทธิ หน้าที่ เสรีภาพในฐานะพลเมืองดีของประเทศ การดำเนินชีวิต ความแตกต่างของวัฒนธรรมในกลุ่มคนในภูมิภาค การปกครองในระบอบประชาธิปไตยอันมีพระมหากษัตริย์เป็นประมุขโครงสร้างการปกครองประเทศ ซึ่งมีทั้งส่วนกลาง ส่วนภูมิภาค และส่วนท้องถิ่น เพื่อเชื่อมโยงความสัมพันธ์ระหว่าง คนกับการปกครองประเทศ ความสำคัญในกฎหมายในชีวิตประจำวัน หน้าที่ของผู้ผลิต และผู้บริโภค ความหมายของระบบสินเชื่อ ผลดี ผลเสียต่อภาวะ การเงิน การเลือกของผู้บริโภค ผลกระทบต่อทรัพยากรที่มีอยู่ ระบบสหกรณ์ การบริหารทางด้านเศรษฐกิจ บทบาทการเงินในท้องถิ่นการบริการต่างๆ ของธนาคารและสถาบันการเงินในต่างประเทศ ผู้บริโภค ผู้เฝ้าและนักธุรกิจ การจัดหาแหล่งรายได้ของรัฐ ความเชี่ยวชาญ ชำนาญด้านจำนวน ปริมาณสินค้ารวมทั้งที่ผลิตการซื้อมาทางเศรษฐกิจ การใช้แผนที่ในท้องถิ่นต่างๆ ลักษณะความแตกต่าง ผลกระทบของสิ่งแวดล้อมทางสังคม วัฒนธรรม วิถีชีวิตในภูมิภาคต่าง ๆ ของไทยกับสิ่งแวดล้อมทางธรรมชาติ ผลกระทบจากการกระทำของมนุษย์ที่มีต่อสิ่งแวดล้อม การอนุรักษ์ทรัพยากรธรรมชาติ และรักษาสมดุลในระบบนิเวศน์

โดยใช้กระบวนการปฏิบัติ กระบวนการคิดวิเคราะห์ กระบวนการกลุ่ม กระบวนการเผชิญสถานการณ์และแก้ปัญหา

เพื่อให้เกิดความรู้ ความเข้าใจ สามารถนำไปปฏิบัติในการดำเนินชีวิต มีคุณธรรม จริยธรรม มีคุณลักษณะอันพึงประสงค์ในด้านรักชาติ ศาสน์ กษัตริย์ ซื่อสัตย์ มีวินัย ใฝ่เรียนรู้ รักความเป็นไทย มีจิตสาธารณะ สามารถดำเนินชีวิตอย่างสันติสุขในสังคมไทย และสังคมโลก

หัวข้อชีวิต

ส ๑.๑ ป.๕/๑ , ป.๕/๒ , ป.๕/๓ , ป.๕/๔ , ป.๕/๕ , ป.๕/๖ , ป.๕/๗

ส ๑.๒ ป.๕/๑ , ป.๕/๒ , ป.๕/๓

ส ๒.๑ ป.๕/๑ , ป.๕/๒ , ป.๕/๓, ป.๕/๔

ส ๒.๒ ป.๕/๑ , ป.๕/๒ , ป.๕/๓

ส ๓.๑ ป.๕/๑ , ป.๕/๒ , ป.๕/๓

ส ๓.๒ ป.๕/๑ , ป.๕/๒

ส ๕.๑ ป.๕/๑ , ป.๕/๒

ส ๕.๒ ป.๕/๑ , ป.๕/๒ , ป.๕/๓ รวม ๒๗ หัวข้อชีวิต

คำอธิบายรายวิชา

กลุ่มสาระการเรียนรู้สังคมศึกษา ศาสนาและวัฒนธรรม

รายวิชาพื้นฐานประวัติศาสตร์

ชั้นประถมศึกษาปีที่ ๕

รหัสวิชา ส ๑๕๑๐๒

เวลา ๔๐ ชั่วโมง/ปี

สังเกต ศึกษาค้นคว้า สืบค้นความเป็นมาของท้องถิ่นโดยใช้หลักฐานที่หลากหลาย รวบรวมข้อมูลจากแหล่งต่าง ๆ เพื่อตอบคำถามทางประวัติศาสตร์ อย่างมีเหตุผล อธิบายความแตกต่างระหว่างความจริงกับข้อเท็จจริงเกี่ยวกับเรื่องราวในท้องถิ่น อิทธิพลของอารยธรรมอินเดียและจีนที่มีต่อไทย เอเชียตะวันออกเฉียงใต้ อิทธิพลของวัฒนธรรมต่างชาติที่มีต่อสังคมไทยปัจจุบัน โดยสังเขป และอธิบายพัฒนาการของอาณาจักรอยุธยา – ธนบุรี ปัจจัยที่ส่งเสริมความเจริญรุ่งเรืองทางเศรษฐกิจ การปกครอง ของอาณาจักรอยุธยา รวมถึงบอกประวัติและผลงานของบุคคลสำคัญสมัยอยุธยา – ธนบุรีที่น่าภาคภูมิใจ พร้อมทั้งอธิบายภูมิปัญญาไทยที่สำคัญ สมัยอยุธยาและธนบุรีที่น่าภาคภูมิใจควรค่าแก่การอนุรักษ์

โดยใช้กระบวนการปฏิบัติ กระบวนการคิดวิเคราะห์ กระบวนการกลุ่ม กระบวนการเผชิญสถานการณ์และแก้ปัญหา

เพื่อให้เกิดความรู้ ความเข้าใจ สามารถนำไปปฏิบัติในการดำเนินชีวิต มีคุณธรรม จริยธรรม มีคุณลักษณะอันพึงประสงค์ในด้านรักชาติ ศาสน์ กษัตริย์ ซื่อสัตย์ มีวินัย ใฝ่เรียนรู้ รักความเป็นไทย มีจิตสาธารณะ สามารถดำเนินชีวิตอย่างสันติสุขในสังคมไทย และสังคมโลก

รหัสตัวชี้วัด วิชาประวัติศาสตร์ ป.๕

ส ๕.๑ ป.๕/๑ , ป.๕/๒ , ป.๕/๓

ส ๕.๒ ป.๕/๑ , ป.๕/๒

ส ๕.๓ ป.๕/๑ , ป.๕/๒ , ป.๕/๓ , ป.๕/๔

รวม ๙ ตัวชี้วัด

คำอธิบายรายวิชา

กลุ่มสาระการเรียนรู้สังคมศึกษา ศาสนาและวัฒนธรรม

รายวิชาสังคมศึกษา ศาสนาและวัฒนธรรม

รหัสวิชา ส ๑๖๑๐๑

ชั้นประถมศึกษาปีที่ ๖

เวลา ๘๐ ชั่วโมง/ปี

สังเกต ศึกษาค้นคว้า วิเคราะห์ อภิปราย สนทนา ซักถาม แสดงความคิดเห็น รวบรวมข้อมูลสืบค้น ข้อมูลความสำคัญหลักธรรมพระรัตนตรัย ไตรสิกขา หลักธรรมโอวาท ๓ การทำความดีของบุคคลในประเทศ การสวดมนต์ แผ่เมตตาของศาสนาที่ตนนับถือ สรุปลักษณะสำคัญเกี่ยวกับพุทธประวัติตั้งแต่ปลงอายุสังขารจนถึงสังเวชนียสถาน ประวัติศาสตร์ ข้อคิดจากประวัติสาวก ชาดก เรื่องเล่า ศาสนิกชนตัวอย่าง ศาสนพิธี สถานที่ในศาสนสถาน ศาสนิกชนที่ดี ประโยชน์ของการเข้าร่วมในศาสนพิธี พิธีกรรม กิจกรรมในวันสำคัญทางศาสนา การบริหารจัดการและเจริญปัญญาวันสำคัญทางศาสนา การกระทำที่แสดงถึงคุณลักษณะของการเป็นพลเมืองดีในสังคมประชาธิปไตย สิทธิเด็กที่พึงได้รับการคุ้มครองตามสิทธิมนุษยชน บทบาทหน้าที่ความรับผิดชอบของตนเอง บรรทัดฐานทางสังคมและวัฒนธรรม สัญลักษณ์ เอกลักษณ์ ค่านิยม ประเพณี วัฒนธรรมในท้องถิ่น อำนาจอธิปไตยและการมีส่วนร่วมในการปกครองระบอบประชาธิปไตย กฎหมายในชีวิตประจำวัน การเลือกใช้ทรัพยากรที่มีผลกระทบ ต่อสิ่งแวดล้อม การเพิ่มรายได้เงินออมจากการลงทุน สิทธิและการคุ้มครองผู้บริโภค เศรษฐกิจพอเพียง ระบบสหกรณ์ การบริหาร ด้านการผลิต และการพึ่งพาทางเศรษฐกิจ บทบาทการใช้เงินและการบริการด้านการเงินต่างประเทศ การจัดเก็บภาษี การกู้ยืมเงินจากต่างประเทศ แผนที่ชนิดต่าง ๆ การกระทำที่ส่งผลดีและผลเสียต่อสิ่งแวดล้อมทางสังคม วัฒนธรรม รวมทั้งผลกระทบจากการที่มนุษย์เปลี่ยนแปลงสิ่งแวดล้อมในด้านบวกและด้านลบ การกระทำที่มีส่วนช่วยแก้ปัญหา และเสริมสภาพแวดล้อมในท้องถิ่น

โดยใช้กระบวนการปฏิบัติ กระบวนการคิดวิเคราะห์ กระบวนการกลุ่ม กระบวนการเผชิญสถานการณ์และแก้ปัญหา

เพื่อให้เกิดความรู้ ความเข้าใจ สามารถนำไปปฏิบัติในการดำเนินชีวิต มีคุณธรรม จริยธรรม มีคุณลักษณะอันพึงประสงค์ในด้านรักชาติ ศาสน์ กษัตริย์ ซื่อสัตย์ มีวินัย ใฝ่เรียนรู้ รักความเป็นไทย มีจิตสาธารณะ สามารถดำเนินชีวิตอย่างสันติสุขในสังคมไทย และสังคมโลก

รหัสตัวชี้วัด วิชาสังคมศึกษา ป.๖

ส ๑.๑ ป.๖/๑ , ป.๖/๒ , ป.๖/๓ , ป.๖/๔ , ป.๖/๕ , ป.๖/๖ , ป.๖/๗ , ป.๖/๘ , ป.๖/๙

ส ๑.๒ ป.๖/๑ , ป.๖/๒ , ป.๖/๓ , ป.๖/๔

ส ๒.๑ ป.๖/๑ , ป.๖/๒ , ป.๖/๓ , ป.๖/๔ , ป.๖/๕

ส ๒.๒ ป.๖/๑ , ป.๖/๒ , ป.๖/๓

ส ๓.๑ ป.๖/๑ , ป.๖/๒ , ป.๖/๓

ส ๓.๑ ป.๖/๑ , ป.๖/๒ , ป.๖/๓

ส ๔.๑ ป.๖/๑ , ป.๖/๒

ส ๔.๒ ป.๖/๑ , ป.๖/๒

ส ๔.๓ ป.๖/๑ , ป.๖/๒ รวม ๓๔ ตัวชี้วัด

คำอธิบายรายวิชา

กลุ่มสาระการเรียนรู้สังคมศึกษา ศาสนาและวัฒนธรรม

รายวิชาพื้นฐานประวัติศาสตร์

ชั้นประถมศึกษาปีที่ ๖

รหัสวิชา ส ๑๖๑๐๒

เวลา ๔๐ ชั่วโมง/ปี

ศึกษาค้นคว้า วิเคราะห์ อภิปราย ความสำคัญของวิธีการทางประวัติศาสตร์ในการศึกษาเรื่องราวทางประวัติศาสตร์อย่างง่าย ๆ และนำเสนอข้อมูลจากหลักฐานที่หลากหลายในการทำความเข้าใจเรื่องราวสำคัญในอดีต รวมทั้งสภาพสังคมเศรษฐกิจและการเมืองของประเทศเพื่อนบ้านในปัจจุบัน บอกความสัมพันธ์ของกลุ่มอาเซียนโดยสังเขป และอธิบายพัฒนาการของไทยสมัยรัตนโกสินทร์ พร้อมทั้งยกตัวอย่างผลงานของบุคคลสำคัญ ภูมิปัญญาไทยที่สำคัญสมัยรัตนโกสินทร์ ที่น่าภาคภูมิใจและควรค่าแก่การอนุรักษ์

โดยใช้กระบวนการปฏิบัติ กระบวนการคิดวิเคราะห์ กระบวนการกลุ่ม กระบวนการเผชิญสถานการณ์และแก้ปัญหา

เพื่อให้เกิดความรู้ ความเข้าใจ สามารถนำไปปฏิบัติในการดำเนินชีวิต มีคุณธรรม จริยธรรม มีคุณลักษณะอันพึงประสงค์ในด้านรักชาติ ศาสน์ กษัตริย์ ซื่อสัตย์ มีวินัย ใฝ่เรียนรู้ รักความเป็นไทย มีจิตสาธารณะ สามารถดำเนินชีวิตอย่างสันติสุขในสังคมไทย และสังคมโลก

รหัสตัวชี้วัด วิชาประวัติศาสตร์ ป.๖

ส ๔.๑ ป.๖/๑ , ป.๖/๒

ส ๔.๒ ป.๖/๑ , ป.๖/๒

ส ๔.๓ ป.๖/๑ , ป.๖/๒ , ป.๖/๓ , ป.๖/๔

รวม ๘ ตัวชี้วัด

คำอธิบายรายวิชา

กลุ่มสาระการเรียนรู้สุขศึกษาและพลศึกษา

รายวิชาสุขศึกษาและพลศึกษา (พื้นฐาน)

ชั้น ประถมศึกษาปีที่ ๑

รหัสวิชา พ ๑๑๑๐๑

เวลา ๔๐ ชั่วโมง / ปี

มีความรู้เรื่องความเจริญเติบโต พัฒนาการด้านร่างกาย จิตใจ อารมณ์ สังคม ความสำคัญการเคลื่อนไหว จุดดี จุดด้อย ของตนเองและครอบครัว ศึกษามีทักษะในด้านการดำเนินชีวิต อาหารและโภชนาการ ออกกำลังกาย ประเภทกิจกรรมพลศึกษา เกม กีฬาไทย กีฬาพื้นบ้าน การพักผ่อน และการนันทนาการ การใช้ข้อมูลสารสนเทศ สุขภาพ และความปลอดภัย การดูแลรักษาร่างกายและสุขภาพ รู้จักป้องกันและหลีกเลี่ยงโรค อุบัติเหตุและการใช้ยา การบริหารจัดการกับชีวิตเพื่อการมีสุขภาพ มีคุณธรรม จริยธรรมและค่านิยม เกี่ยวกับสุขภาพ และความปลอดภัยในการดำรงชีวิต

รหัสตัวชี้วัด

พ ๑.๑ ป.๑/๑ , ป.๑/๒

พ ๒.๑ ป.๑/๑ , ป.๑/๒ , ป.๑/๓

พ ๓.๑ ป.๑/๑ , ป.๑/๒

พ ๓.๒ ป.๑/๑ , ป.๑/๒

พ ๔.๑ ป.๑/๑ , ป.๑/๒ , ป.๑/๓

พ ๕.๑ ป.๑/๑ , ป.๑/๒ , ป.๑/๓

รวม ๑๕ ตัวชี้วัด

คำอธิบายในรายวิชา

กลุ่มสาระการเรียนรู้สุขศึกษาและพลศึกษา

รายวิชาสุขศึกษาและพลศึกษา (พื้นฐาน)

ชั้น ประถมศึกษาปีที่ ๒

รหัสวิชา พ ๑๒๑๐๑

เวลา ๔๐ ชั่วโมง / ปี

มีความรู้และเห็นคุณค่าของชีวิต ครอบครัว เพศศึกษา มีทักษะการเคลื่อนไหว กิจกรรมทางกาย เกมกีฬา รักการออกกำลังกาย และเล่นกีฬาเป็นประจำอย่างสม่ำเสมอมีการสร้างสมรรถภาพวินัย เคารพกฎ กติกา ซินชมในสุนทรียภาพของการกีฬา มีทักษะในการสร้างเสริมสุขภาพ ป้องกันและหลีกเลี่ยงเป็นปัจจัย เสี่ยง พฤติกรรมเสี่ยงต่อสุขภาพ อุบัติเหตุ การช้ำยา สารเสพติด เพื่อให้มีทักษะในการป้องกันโรค การดำรงสุขภาพและ การดำรงชีวิต

รหัสตัวชีวิต

พ ๑.๑ ป.๒/๑ , ป.๒/๒ , ป.๒/๓

พ ๒.๑ ป.๒/๑ , ป.๒/๒ , ป.๒/๓ , ป.๒/๔

พ ๓.๑ ป.๒/๑ , ป.๒/๒

พ ๓.๒ ป.๒/๑ , ป.๒/๒

พ ๔.๑ ป.๒/๑ , ป.๒/๒ , ป.๒/๓ , ป.๒/๔ , ป.๒/๕

พ ๕.๑ ป.๒/๑ , ป.๒/๒ , ป.๒/๓ , ป.๒/๔ , ป.๒/๕

รวม ๒๑ ตัวชีวิต

คำอธิบายรายวิชา

กลุ่มสาระการเรียนรู้สุขศึกษาและพลศึกษา

รายวิชาสุขศึกษาและพลศึกษา (พื้นฐาน)

ชั้น ประถมศึกษาปีที่ ๓

รหัสวิชา พ ๑๓๑๐๑

เวลา ๔๐ ชั่วโมง / ปี

มีความรู้ การเจริญเติบโตและพัฒนาการของมนุษย์ ด้านร่างกาย จิตใจ อารมณ์ สังคม จิตวิญญาณ วิธีฝึกสมาธิ จุดดี จุดด้อย ของตนเองและครอบครัวศึกษา เพศศึกษา อาหาร โภชนาการ มีความรู้และทักษะการเคลื่อนไหว การออกกำลังกาย ประเภทพลศึกษา เกม และชนิดกีฬาทั้งกีฬาไทยและกีฬาสากล โดยใช้หลักวิทยาศาสตร์ การพักผ่อนและการนันทนาการ การสื่อสาร การใช้ข้อมูลสารสนเทศ สุขภาพและความปลอดภัยในชีวิต การป้องกันและหลีกเลี่ยงโรค สารเสพติด เอดส์ อุบัติเหตุการใช้จ่าย เสริมสร้างควมมีวินัย เคารพกฎ กติกา การมีน้ำใจของนักกีฬา เพื่อให้มีทักษะในการป้องกันโรค ดำรงสุขภาพและการดำรงชีวิต

รหัสตัวชี้วัด

พ ๑.๑ ป.๓/๑ , ป.๓/๒ , ป.๓/๓

พ ๒.๑ ป.๓/๑ , ป.๓/๒ , ป.๓/๓

พ ๓.๑ ป.๓/๑ , ป.๓/๒

พ ๓.๒ ป.๓/๑ , ป.๓/๒

พ ๔.๑ ป.๓/๑ , ป.๓/๒ , ป.๓/๓ , ป.๓/๔ , ป.๓/๕

พ ๕.๑ ป.๓/๑ , ป.๓/๒ , ป.๓/๓

รวม ๑๘ ตัวชี้วัด

คำอธิบายรายวิชา

กลุ่มสาระการเรียนรู้สุขศึกษาและพลศึกษา

รายวิชาสุขศึกษาและพลศึกษา (พื้นฐาน)

ชั้น ประถมศึกษาปีที่ ๔

รหัสวิชา พ ๑๔๑๐๑

เวลา ๔๐ ชั่วโมง / ปี

มีความรู้เรื่องการเจริญเติบโตและการพัฒนาการของมนุษย์ทั้งทางด้านร่างกาย จิตใจ อารมณ์ สังคม จิตวิญญาณ สามารถดำเนินชีวิตในครอบครัว สังคม ได้อย่างมีความสุข มีความรู้และทักษะในการเคลื่อนไหว การออกกำลังกาย ประเภทของกิจกรรม พลศึกษา เกม และชนิดของกีฬาทั้งกีฬาไทยและกีฬาสากล มีน้ำใจเป็นนักกีฬา มีวินัย เคารพในสิทธิ กตัญญู เห็นคุณค่าของชีวิต การดูแลสุขภาพ ความปลอดภัยในชีวิต รู้จักป้องกันและหลีกเลี่ยงโรค สารเสพติด มีหลักในการสร้างเสริมสุขภาพ มีคุณธรรม จริยธรรมและค่านิยมเกี่ยวกับสุขภาพและความปลอดภัยในการดำรงชีวิต

รหัสตัวชี้วัด

พ ๑.๑ ป.๔/๑ , ป.๔/๒ , ป.๔/๓

พ ๒.๑ ป.๔/๑ , ป.๔/๒ , ป.๔/๓

พ ๓.๑ ป.๔/๑ , ป.๔/๒ , ป.๔/๓ , ป.๔/๔

พ ๓.๒ ป.๔/๑ , ป.๔/๒

พ ๔.๑ ป.๔/๑ , ป.๔/๒ , ป.๔/๓ , ป.๔/๔

พ ๕.๑ ป.๔/๑ , ป.๔/๒ , ป.๔/๓ , ป.๔/๔ , ป.๔/๕

รวม ๒๑ ตัวชี้วัด

คำอธิบายรายวิชา

กลุ่มสาระการเรียนรู้สุขศึกษาและพลศึกษา

รายวิชาสุขศึกษาและพลศึกษา (พื้นฐาน)

ชั้น ประถมศึกษาปีที่ ๕

รหัสวิชา พ ๑๕๑๐๑

เวลา ๔๐ ชั่วโมง / ปี

มีความรู้เรื่องการเจริญเติบโตและพัฒนาการของมนุษย์ โครงสร้างของมนุษย์ ด้านร่างกาย จิตใจ อารมณ์ สังคม จิตวิญญาณ ครอบครัวอบอุ่น การมีคุณค่าของการเป็นเพศชาย เพศหญิง รักษาสุขภาพอนามัยทางเพศ พฤติกรรมทางเพศ เพศสัมพันธ์กับการตั้งครรภ์ การเคลื่อนไหวอยู่กับที่และเคลื่อนที่ การเคลื่อนไหวแบบสมดุล เกม กีฬาไทย การละเล่นพื้นเมือง กีฬาสากล เกมนันทนาการและกีฬาที่ตนชอบ กิจกรรมเข้าจังหวะที่มีต่อสุขภาพและสมรรถภาพของร่างกายมีการเคารพสิทธิของตนเองและของผู้อื่น

มีวินัย ความรับผิดชอบในการกระทำของตนเอง รักษากฎกติกา ความปลอดภัยในการเข้าร่วมกิจกรรม สุขภาพดี รู้จักการป้องกันการบาดเจ็บ เกิดโรคและการตายก่อนวัยอันสมควร การเลือกซื้อของบริโภค การใช้ข้อมูลข่าวสาร จัดการอารมณ์และขจัดปัญหาที่เกิด เห็นการออกกำลังกาย การพักผ่อน การใช้เวลาว่างให้เป็นประโยชน์เพื่อความปลอดภัยในชีวิตและสังคม

รหัสตัวชี้วัด

พ ๑.๑ ป.๕/๑ , ป.๕/๒

พ ๒.๑ ป.๕/๑ , ป.๕/๒

พ ๓.๑ ป.๕/๑ , ป.๕/๒ , ป.๕/๔๓ , ป.๕/๔ , ป.๕/๕ , ป.๕/๖

พ ๓.๒ ป.๕/๑ , ป.๕/๒ , ป.๕/๔๓ , ป.๕/๔

พ ๔.๑ ป.๕/๑ , ป.๕/๒ , ป.๕/๔๓ , ป.๕/๔ , ป.๕/๕

พ ๕.๑ ป.๕/๑ , ป.๕/๒ , ป.๕/๔๓

รวม ๒๒ ตัวชี้วัด

คำอธิบายรายวิชา

กลุ่มสาระการเรียนรู้สุขศึกษาและพลศึกษา

รายวิชาสุขศึกษาและพลศึกษา (พื้นฐาน)

ชั้น ประถมศึกษาปีที่ ๖

รหัสวิชา พ ๑๖๑๐๑

เวลา ๔๐ ชั่วโมง / ปี

มีความรู้เรื่องการเจริญเติบโตและการพัฒนาการของมนุษย์ การทำงานของระบบต่าง ๆ ที่มีผลต่อสุขภาพ สมรรถภาพ การเปลี่ยนแปลงในด้านต่าง ๆ ของร่างกายที่มีผลต่อไนวัยแรกเริ่ม วิธีจัดการกับอารมณ์และความเครียด คุณค่าของการมีชีวิตและครอบครัวที่อบอุ่นตามวัฒนธรรมไทย พฤติกรรมทางเพศของมนุษย์และความสัมพันธ์ทางเพศ สุขอนามัยทางเพศ และการปฏิบัติตนที่ถูกต้อง การมีเพศสัมพันธ์กับการตั้งครรภ์ พัฒนาการทางเพศของมนุษย์ การเคลื่อนไหวแบบอยู่กับที่และการเคลื่อนที่แบบบังคับสิ่งของ การเคลื่อนไหวในการรับแรงและใช้แรง ให้เกิดความสมดุล การเล่นเกมกีฬาประเภททีม การเล่น นันทนาการ และกีฬาที่ตนชื่นชอบ คุณค่าการมีสุขภาพและสมรรถภาพที่ดี กฎกติกา ในการเข้าร่วมกิจกรรม การออกกำลังกาย การเล่นเกมและกีฬา เพื่อความปลอดภัย กลวิธีการรุก การป้องกันและความร่วมมือในการเข้าเล่นเกมและกีฬา เคารพในสิทธิของตนเองและผู้อื่นในการเข้าร่วมกิจกรรมและกีฬา ความรับผิดชอบในการกระทำของตนเองในการเล่นและกีฬาเป็นทีม วิธีทดสอบสมรรถภาพตามหลักการได้โดยวิธีง่าย ๆ ป้องกันโรค การบาดเจ็บและการตายก่อนวัยอันสมควร เลือกซื้ออาหารบริโภคเพื่อสุขภาพ การใช้ข้อมูลข่าวสารผลิตภัณฑ์สุขภาพ จัดการอารมณ์และความเครียดเมื่อมีปัญหา ความสำคัญของการออกกำลังกาย การใช้เวลาว่างให้เป็นประโยชน์เพื่อการดำรงชีวิตในสังคม

รหัสตัวชี้วัด

พ ๑.๑ ป.๖/๑ , ป.๖/๒

พ ๒.๑ ป.๖/๑ , ป.๖/๒

พ ๓.๑ ป.๖/๑ , ป.๖/๒ , ป.๖/๓ , ป.๖/๔ , ป.๖/๕

พ ๓.๒ ป.๖/๑ , ป.๖/๒ , ป.๖/๓ , ป.๖/๔ , ป.๖/๕ , ป.๖/๖

พ ๔.๑ ป.๖/๑ , ป.๖/๒ , ป.๖/๓ , ป.๖/๔

พ ๕.๑ ป.๖/๑ , ป.๖/๒ , ป.๖/๓

รวม ๒๒ ตัวชี้วัด

คำอธิบายรายวิชา

กลุ่มสาระการเรียนรู้ศิลปะ

รายวิชา ศิลปะ

รหัสวิชา ศ ๑๑๑๐๑

ชั้นประถมศึกษาปีที่ ๑

เวลา ๔๐ ชั่วโมง/ปี

สาระทัศนศิลป์ ศึกษาองค์ประกอบศิลป์ ทักษะธาตุ สร้างและนำเสนอผลงานทางทัศนศิลป์จากจินตนาการ โดยสามารถใช้อุปกรณ์ที่เหมาะสม รวมทั้งรู้จักใช้เทคนิค วิธีการของศิลปินในการสร้างผลงานได้อย่างมีประสิทธิภาพ เข้าใจความสัมพันธ์ระหว่างทัศนศิลป์ ประวัติศาสตร์ และวัฒนธรรม เห็นคุณค่างานศิลปะที่เป็นมรดกทางวัฒนธรรม ภูมิปัญญาท้องถิ่น ภูมิปัญญาไทยและสากล ชื่นชมและประยุกต์ใช้ในชีวิตประจำวันได้อย่างเหมาะสม

สาระดนตรี ศึกษาและเข้าใจองค์ประกอบดนตรี แสดงออกทางดนตรีอย่างสร้างสรรค์ คุณค่าดนตรีสามารถถ่ายทอดความรู้สึกทางดนตรีอย่างอิสระ ชื่นชม และประยุกต์ใช้ในชีวิตประจำวัน เข้าใจความสัมพันธ์ระหว่างดนตรี ประวัติศาสตร์ และวัฒนธรรม เห็นคุณค่าดนตรีที่เป็นมรดกทางวัฒนธรรม ภูมิปัญญาท้องถิ่น ภูมิปัญญาไทยและสากล ร้องเพลงและเล่นดนตรีได้อย่างอิสระ แสดงความคิดเห็นเกี่ยวกับเสียงดนตรี แสดงความสุนทรีย์ที่มีต่อดนตรีในเชิงสุนทรีย์ได้อย่างถูกต้องเหมาะสม

สาระนาฏศิลป์ ศึกษาความเข้าใจองค์ประกอบนาฏศิลป์ แสดงออกทางนาฏศิลป์อย่างสร้างสรรค์ ใช้ศัพท์เบื้องต้นทางนาฏศิลป์ ถ่ายทอดความรู้สึก ความคิดอย่างอิสระ สร้างสรรค์เคลื่อนไหวในรูปแบบนาฏศิลป์ต่างๆ ประยุกต์ใช้นาฏศิลป์ในชีวิตประจำวัน เข้าใจความสัมพันธ์ระหว่างนาฏศิลป์กับประวัติศาสตร์ วัฒนธรรม เห็นคุณค่าของนาฏศิลป์ที่เป็นมรดกทางวัฒนธรรม ภูมิปัญญาท้องถิ่น ภูมิปัญญาไทยสากล

โดยใช้ทักษะกระบวนการฝึกปฏิบัติจริง สร้างและนำเสนอผลงานทางทัศนศิลป์จากจินตนาการ ร้องเพลงและเล่นดนตรีใช้ศัพท์เบื้องต้นทางนาฏศิลป์ เพื่อให้เกิดความชำนาญ เห็นคุณค่าของการนำความรู้ไปใช้ประโยชน์ในชีวิตประจำวัน มีจิตศิลปะ คุณธรรมจริยธรรม และค่านิยมที่ดีงาม

รหัสตัวชี้วัด

ศ ๑.๑ ป.๑/๑ , ศ ๑.๑ ป.๑/๒ , ศ ๑.๑ ป.๑/๓ , ศ ๑.๑ ป.๑/๔ , ศ ๑.๑ ป.๑/๕

ศ ๑.๒ ป.๑/๑

ศ ๒.๑ ป.๑/๑ , ศ ๒.๑ ป.๑/๒ , ศ ๒.๑ ป.๑/๓ , ศ ๒.๑ ป.๑/๔ , ศ ๒.๑ ป.๑/๕

ศ ๒.๒ ป.๑/๑ , ศ ๒.๒ ป.๑/๒

ศ ๓.๑ ป.๑/๑ , ศ ๓.๑ ป.๑/๒ , ศ ๓.๑ ป.๑/๓

ศ ๓.๒ ป.๑/๑ , ศ ๓.๒ ป.๑/๒

รวม ๑๘ ตัวชี้วัด

คำอธิบายรายวิชา

กลุ่มสาระการเรียนรู้ศิลปะ

รายวิชา ศิลปะ

รหัส ศ ๑๒๑๐๑

ชั้นประถมศึกษาปีที่ ๒

เวลา ๔๐ ชั่วโมง/ปี

สาระทัศนศิลป์ ศึกษาองค์ประกอบศิลป์ ทักษะธาตุ สร้างและนำเสนอผลงานทางทัศนศิลป์จากจินตนาการ โดยสามารถใช้อุปกรณ์ที่เหมาะสม รวมทั้งรู้จักใช้เทคนิค วิธีการของศิลปินในการสร้างผลงานได้อย่างมีประสิทธิภาพ วิเคราะห์ วิพากษ์ วิจารณ์ คุณค่าของงานทัศนศิลป์ เข้าใจความสัมพันธ์ระหว่างทัศนศิลป์ ประวัติศาสตร์ และวัฒนธรรม เห็นคุณค่างานศิลปะที่เป็นมรดกทางวัฒนธรรม ภูมิปัญญาท้องถิ่น ภูมิปัญญาไทยและสากล ชื่นชมและประยุกต์ใช้ในชีวิตประจำวันได้อย่างเหมาะสม

สาระดนตรี ศึกษาและเข้าใจองค์ประกอบดนตรี แสดงออกทางดนตรีอย่างสร้างสรรค์ วิเคราะห์ วิพากษ์ วิจารณ์ คุณค่าคุณดนตรี สามารถถ่ายทอดความรู้สึกทางดนตรีอย่างอิสระ ชื่นชม และประยุกต์ใช้ในชีวิตประจำวัน เข้าใจความสัมพันธ์ระหว่างดนตรี ประวัติศาสตร์ และวัฒนธรรม เห็นคุณค่าดนตรีที่เป็นมรดกทางวัฒนธรรม ภูมิปัญญาท้องถิ่น ภูมิปัญญาไทยและสากล ร้องเพลงและเล่นดนตรีได้อย่างอิสระ แสดงความคิดเห็นเกี่ยวกับเสียงดนตรี แสดงความสุนทรีย์ที่มีต่อดนตรีในเชิงสุนทรีย์ได้อย่างถูกต้องเหมาะสม

สาระนาฏศิลป์ ศึกษาความเข้าใจองค์ประกอบนาฏศิลป์ แสดงออกทางนาฏศิลป์อย่างสร้างสรรค์ ใช้ศัพท์เบื้องต้นทางนาฏศิลป์ วิเคราะห์ วิพากษ์ วิจารณ์ คุณค่านาฏศิลป์ ถ่ายทอดความรู้สึก ความคิดอย่างอิสระ สร้างสรรค์เคลื่อนไหวในรูปแบบนาฏศิลป์ต่างๆ ประยุกต์ใช้นาฏศิลป์ในชีวิตประจำวัน เข้าใจความสัมพันธ์ระหว่างนาฏศิลป์กับประวัติศาสตร์ วัฒนธรรม เห็นคุณค่าของนาฏศิลป์ที่เป็นมรดกทางวัฒนธรรม ภูมิปัญญาท้องถิ่น ภูมิปัญญาไทยสากล

โดยใช้ทักษะกระบวนการฝึกปฏิบัติจริงสร้างและนำเสนอผลงานทางทัศนศิลป์จากจินตนาการ ร้องเพลงและเล่นดนตรีใช้ศัพท์เบื้องต้นทางนาฏศิลป์ วิเคราะห์ วิพากษ์ วิจารณ์ คุณค่านาฏศิลป์ เพื่อให้เกิดความชำนาญ เห็นคุณค่าของการนำความรู้ไปใช้ประโยชน์ในชีวิตประจำวัน มีจิตศิลปะ คุณธรรมจริยธรรม และค่านิยมที่ดีงาม

รหัสตัวชี้วัด

ศ ๑.๑ ป.๒/๑ , ศ ๑.๑ ป.๒/๒ , ศ ๑.๑ ป.๒/๓ , ศ ๑.๑ ป.๒/๔ , ศ ๑.๑ ป.๒/๕ , ศ ๑.๑ ป.๒/๖ ,

ศ ๑.๑ ป.๒/๗ , ศ ๑.๑ ป.๒/๘

ศ ๑.๒ ป.๒/๑ , ศ ๑.๒ ป.๒/๒

ศ ๒.๑ ป.๒/๑ , ศ ๒.๑ ป.๒/๒, ศ ๒.๑ ป.๒/๓ , ศ ๒.๑ ป.๒/๔ , ศ ๒.๑ ป.๒/๕

ศ ๒.๒ ป.๒/๑ , ศ ๒.๒ ป.๒/๒

ศ ๓.๑ ป.๒/๑ , ศ ๓.๑ ป.๒/๒ , ศ ๓.๑ ป.๒/๓ , ศ ๓.๑ ป.๒/๔ , ศ ๓.๑ ป.๒/๕

ศ ๓.๒ ป.๒/๑ , ศ ๓.๒ ป.๒/๒ , ศ ๓.๒ ป.๒/๓ **รวม ๒๕ ตัวชี้วัด**

คำอธิบายรายวิชา

กลุ่มสาระการเรียนรู้ศิลปะ

รายวิชา ศิลปะ

รหัส ศ ๑๓๑๐๑

ชั้นประถมศึกษาปีที่ ๓

เวลา ๔๐ ชั่วโมง/ปี

สาระทัศนศิลป์ ศึกษาเกี่ยวกับการจำแนกทัศนธาตุของสิ่งต่างๆ ในธรรมชาติ สิ่งแวดล้อมและงานทัศนศิลป์ มีทักษะพื้นฐานการใช้วัสดุอุปกรณ์ในการสร้างงานวาดภาพระบายสี โดยใช้ เส้น รูปร่าง รูปทรง สี พื้นผิว และงานปั้น ถ่ายทอดความคิด ความรู้สึกจากเหตุการณ์ชีวิตจริง เห็นคุณค่าในความงามของทัศนธาตุและงานทัศนศิลป์

สาระดนตรี ศึกษาเกี่ยวกับคุณสมบัติของเสียง บทบาทหน้าที่ ความหมายความสำคัญของบทเพลง และลักษณะเครื่องดนตรีที่ได้ยิน สามารถขับร้อง เคาะจังหวะให้สอดคล้องกับบทเพลงเห็นความสำคัญและประโยชน์ของดนตรีต่อการดำเนินชีวิตของคนในท้องถิ่น

สาระนาฏศิลป์ ศึกษาเกี่ยวกับการสร้างสรรค์การเคลื่อนไหวในรูปแบบต่างๆ สามารถแสดงท่าทางประกอบจังหวะเพลงตามรูปแบบนาฏศิลป์ มีมารยาทในการชมการแสดง รู้หน้าที่ของผู้แสดงและผู้ชมรู้ประโยชน์ของการแสดงนาฏศิลป์ สนใจและเห็นคุณค่านาฏศิลป์ในท้องถิ่น

โดยใช้ทักษะกระบวนการฝึกปฏิบัติจริง การวาดภาพ การปั้น คุณสมบัติของเสียง การขับร้อง และการแสดงท่าทางประกอบจังหวะตามรูปแบบนาฏศิลป์ เพื่อให้เกิดความชำนาญ เห็นคุณค่าของการนำความรู้ไปใช้ประโยชน์ในชีวิตประจำวัน มีจิตศิลปะ คุณธรรมจริยธรรม และค่านิยมที่ดีงาม

รหัสตัวชี้วัด

ศ ๑.๑ ป.๓/๑ - ๑๐

ศ ๑.๑ ป.๓/๑ -๒

ศ ๑.๒ ป.๓/๑ , ศ ๑.๒ ป.๓/๒

ศ ๒.๑ ป.๓/๑ , ศ ๒.๑ ป.๓/๒ , ศ ๒.๑ ป.๓/๓ , ศ ๒.๑ ป.๓/๔ , ศ ๒.๑ ป.๓/๕ ,

ศ ๒.๑ ป.๓/๖ , ศ ๒.๑ ป.๓/๗

ศ ๒.๒ ป.๓/๑ -๒

ศ ๓.๑ ป.๓/๑ , ศ ๓.๑ ป.๓/๒ , ศ ๓.๑ ป.๓/๓ , ศ ๓.๑ ป.๓/๔ , ศ ๓.๑ ป.๓/๕

ศ ๓.๒ ป.๓/๑ , ศ ๓.๒ ป.๓/๒ , ศ ๓.๒ ป.๓/๓

รวม ๒๙ ตัวชี้วัด

คำอธิบายรายวิชา

กลุ่มสาระการเรียนรู้ศิลปะ

รายวิชา ศิลปะ

รหัส ศ ๑๔๑๐๑

ชั้นประถมศึกษาปีที่ ๔

เวลา ๔๐ ชั่วโมง/ปี

สาระทัศนศิลป์ ศึกษาวิเคราะห์ เปรียบเทียบ ปฏิบัติกิจกรรมเกี่ยวกับทัศนธาตุ เส้น รูปร่าง รูปทรง ลักษณะผิว สี แสงเงาและบริเวณว่าง โดยใช้เทคนิค การวาดภาพ การปั้นและแกะสลัก และงานสร้างสรรค์อื่นๆ เพื่อให้เกิดความชื่นชมและเห็นคุณค่าในความงามของทัศนธาตุ และงานทัศนศิลป์

สาระดนตรี รู้และเข้าใจเกี่ยวกับเสียงดนตรี เสียงขับร้อง เครื่องดนตรี รู้ถึงการเคลื่อนที่ของทำนอง เพลง องค์ประกอบของดนตรี อ่าน เขียนโน้ตไทยและสากลในรูปแบบต่างๆ แสดงความคิดเห็นเกี่ยวกับองค์ประกอบของดนตรี รู้และเข้าใจความสัมพันธ์ระหว่างดนตรีกับวิถีชีวิต ประเพณี วัฒนธรรมไทย

สารถนาฏศิลป์ ทักษะพื้นฐานทางนาฏศิลป์ การใช้ท่าทางประกอบเพลง การวิเคราะห์และประวัติความเป็นมาของการแสดง เปรียบเทียบอนุรักษ์นาฏศิลป์

โดยใช้ทักษะกระบวนการฝึกปฏิบัติจริง การวาดภาพ การปั้น การแกะสลัก การขับร้องเพลงไทย เพลงสากล ประเภทของเครื่องดนตรี ทักษะพื้นฐานทางนาฏศิลป์ เพื่อให้เกิดความชำนาญ เห็นคุณค่าของการนำความรู้ไปใช้ประโยชน์ในชีวิตประจำวัน มีจิตศิลปะ คุณธรรมจริยธรรม และค่านิยมที่ดีงาม

รหัสตัวชี้วัด

ศ ๑.๑ ป.๔/๑, ศ ๑.๑ ป.๔/๒, ศ ๑.๑ ป.๔/๓ , ศ ๑.๑ ป.๔/๔, ศ ๑.๑ ป.๔/๕, ศ ๑.๑ ป.๔/๖ ,
ศ ๑.๑ ป.๔/๗ , ศ ๑.๑ ป.๔/๘ , ศ ๑.๑ ป.๔/๙

ศ ๑.๒ ป.๔/๑ , ศ ๑.๒ ป.๔/๒

ศ ๒.๑ ป.๔/๑ , ศ ๒.๑ ป.๔/๒ , ศ ๒.๑ ป.๔/๓ , ศ ๒.๑ ป.๔/๔ , ศ ๒.๑ ป.๔/๕ ,

ศ ๒.๑ ป.๔/๖ , ศ ๒.๑ ป.๔/๗

ศ ๒.๒ ป.๔/๑ , ศ ๒.๒ ป.๔/๒

ศ ๓.๑ ป.๔/๑ , ศ ๓.๑ ป.๔/๒ , ศ ๓.๑ ป.๔/๓ , ศ ๓.๑ ป.๔/๔ , ศ ๓.๑ ป.๔/๕

ศ ๓.๒ ป.๔/๑ , ศ ๓.๒ ป.๔/๒ , ศ ๓.๒ ป.๔/๓ , ศ ๓.๒ ป.๔/๔ , ศ ๓.๒ ป.๔/๕

รวม ๓๐ ตัวชี้วัด

คำอธิบายรายวิชา

กลุ่มสาระการเรียนรู้ศิลปะ

รายวิชา ศิลปะ

รหัส ศ ๑๕๑๐๑

ชั้นประถมศึกษาปีที่ ๕

เวลา ๔๐ ชั่วโมง/ปี

สาระทัศนศิลป์ ศึกษาเปรียบเทียบเกี่ยวกับความแตกต่างระหว่างงานทัศนศิลป์ แสงเงา น้ำหนัก และวรรณะสี โดยใช้เทคนิค การวาดภาพ การปั้น การพิมพ์ภาพ และงานสร้างสรรค์ เพื่อระบุปัญหาในการจัดองค์ประกอบงานศิลป์ แสดงความชื่นชมและเห็นคุณค่าในความงามของทัศนธาตุและงานทัศนศิลป์

สาระดนตรี ศึกษาเกี่ยวกับเสียงดนตรี เสียงขับร้อง วงดนตรี รู้ถึงการใช้เครื่องดนตรีบรรเลงจังหวะ และทำนองเพลง องค์ประกอบของดนตรี อ่านและเขียนโน้ตดนตรีไทยและสากล ๕ ระดับเสียง ด้นสดง่ายๆ โดยใช้ประโยคเพลง แสดงความคิดเห็นเกี่ยวกับองค์ประกอบของดนตรี รู้และเข้าใจความสัมพันธ์ระหว่างดนตรีกับวิถีชีวิต ประเพณี วัฒนธรรมไทย

สาระนาฏศิลป์ ศึกษาเปรียบเทียบ ปฏิบัติเกี่ยวกับทักษะพื้นฐานทางนาฏศิลป์ การใช้ท่าทางประกอบเพลง โดยใช้ภาษาท่าและนาฏยศัพท์ในการสื่อความหมาย วิเคราะห์ประวัติความเป็นมา องค์ประกอบทางนาฏศิลป์ สนใจและเห็นคุณค่านาฏศิลป์พื้นบ้านที่สะท้อนถึงวัฒนธรรมและประเพณี

โดยใช้ทักษะกระบวนการฝึกปฏิบัติจริง การวาดภาพ การปั้น การพิมพ์ภาพ การขับร้องโน้ตไทย – สากล การเต้น การใช้ภาษาท่าและนาฏยศัพท์ เพื่อให้เกิดความชำนาญ เห็นคุณค่าของการนำความรู้ไปใช้ประโยชน์ในชีวิตประจำวัน มีจิตศิลปะ คุณธรรมจริยธรรม และค่านิยมที่ดีงาม

รหัสตัวชี้วัด

ศ ๑.๑ ป.๕/๑ , ศ ๑.๑ ป.๕/๒ , ศ ๑.๑ ป.๕/๓ , ศ ๑.๑ ป.๕/๔ , ศ ๑.๑ ป.๕/๕ ,

ศ ๑.๑ ป.๕/๖ , ศ ๑.๑ ป.๕/๗

ศ ๑.๒ ป.๕/๑ , ศ ๑.๒ ป.๕/๒

ศ ๒.๑ ป.๕/๑ , ศ ๒.๑ ป.๕/๒ , ศ ๒.๑ ป.๕/๓ , ศ ๒.๑ ป.๕/๔ , ศ ๒.๑ ป.๕/๕ ,

ศ ๒.๑ ป.๕/๖ , ศ ๒.๑ ป.๕/๗

ศ ๒.๒ ป.๕/๑ , ศ ๒.๒ ป.๕/๒

ศ ๓.๑ ป.๕/๑ , ศ ๓.๑ ป.๕/๒ , ศ ๓.๑ ป.๕/๓ , ศ ๓.๑ ป.๕/๔ , ศ ๓.๑ ป.๕/๕ ,

ศ ๓.๑ ป.๕/๖ ศ ๓.๒ ป.๕/๑ , ศ ๓.๒ ป.๕/๒

รวม ๒๖ ตัวชี้วัด

คำอธิบายรายวิชา

รายวิชาศิลปะ

รายวิชาศิลปะ

รหัส ศ ๑๖๑๐๑

ชั้นประถมศึกษาปีที่ ๖

เวลา ๔๐ ชั่วโมง/ปี

สาระทัศนศิลป์ ศึกษาปฏิบัติกิจกรรมเกี่ยวกับทัศนธาตุ สีคู่ตรงข้าม การจัดขนาด สัดส่วน ความสมดุล รูปแบบ ๒ มิติ ๓ มิติ โดยใช้หลักการของแสงเงา น้ำหนักและงานสร้างสรรค์อื่นๆ รู้และเข้าใจบทบาทของงานทัศนศิลป์ที่สะท้อนชีวิตและสังคม อิทธิพลของความเชื่อ ความศรัทธา ในศาสนา และวัฒนธรรมที่มีผลต่อการสร้างงานทัศนศิลป์ในท้องถิ่น

สาระดนตรี ศึกษาเกี่ยวกับองค์ประกอบของดนตรี ศัพท์สังคีตในบทเพลง ประโยคและอารมณ์ของบทเพลงที่ซับซ้อน และบรรเลงเครื่องดนตรี ดนตรีที่มีจังหวะ ทำนองง่ายๆ อ่าน เขียนตัวโน้ตไทยและสากลตามทำนองเพลง รู้และเข้าใจเรื่องราวดนตรีในประวัติศาสตร์ อิทธิพลของวัฒนธรรมต่อดนตรี รู้คุณค่าดนตรีที่มาจากวัฒนธรรมต่างกัน เห็นความสำคัญในการอนุรักษ์

สาระนาฏศิลป์ ศึกษาเกี่ยวกับการแสดงนาฏศิลป์ และการแสดงละครง่ายๆ ถ่ายทอดลีลาหรืออารมณ์ และสามารถออกแบบเครื่องแต่งกายและอุปกรณ์การแสดง เข้าใจความสัมพันธ์ระหว่างนาฏศิลป์และละครกับสิ่งที่ประสบในชีวิตประจำวัน ตระหนักและเห็นคุณค่าของวัฒนธรรม ประเพณี การรักษาและสืบทอดการแสดงนาฏศิลป์ไทย

โดยใช้ทักษะกระบวนการฝึกปฏิบัติจริง สีคู่ตรงข้าม การจัดขนาด สัดส่วน ความสมดุล รูปแบบ ๒ มิติ ๓ มิติ แสง เงา น้ำหนัก องค์ประกอบดนตรี ศัพท์สังคีต ตัวโน้ต การแสดงละคร การออกแบบเครื่องแต่งกายและอุปกรณ์ เพื่อให้เกิดความชำนาญ เห็นคุณค่าของการนำความรู้ไปใช้ประโยชน์ในชีวิตประจำวัน มีจิตศิลปะ คุณธรรมจริยธรรม และค่านิยมที่ดีงาม

รหัสตัวชี้วัด

ศ ๑.๑ ป.๖/๑ , ศ ๑.๑ ป.๖/๒ , ศ ๑.๑ ป.๖/๓ , ศ ๑.๑ ป.๖/๔ , ศ ๑.๑ ป.๖/๕ ,

ศ ๑.๑ ป.๖/๖ , ศ ๑.๑ ป.๖/๗

ศ ๑.๒ ป.๖/๑ , ศ ๑.๒ ป.๖/๒ , ศ ๑.๒ ป.๖/๓

ศ ๒.๑ ป.๖/๑ , ศ ๒.๑ ป.๖/๒ , ศ ๒.๑ ป.๖/๓ , ศ ๒.๑ ป.๖/๔ , ศ ๒.๑ ป.๖/๕ ,

ศ ๒.๑ ป.๖/๖

ศ ๒.๒ ป.๖/๑ , ศ ๒.๒ ป.๖/๒ , ศ ๒.๒ ป.๖/๓

ศ ๓.๑ ป.๖/๑ , ศ ๓.๑ ป.๖/๒ , ศ ๓.๑ ป.๖/๓ , ศ ๓.๑ ป.๖/๔ , ศ ๓.๑ ป.๖/๕ ,

ศ ๓.๑ ป.๖/๖

ศ ๓.๒ ป.๖/๑ , ศ ๓.๒ ป.๖/๒

รวม ๒๗ ตัวชี้วัด

คำอธิบายรายวิชา

กลุ่มสาระการเรียนรู้การงานอาชีพ

รายวิชา การงานอาชีพ

ชั้นประถมศึกษาปีที่ ๑

รหัสวิชา ง ๑๑๑๐๑

เวลา ๔๐ ชั่วโมง / ปี

ศึกษาวิธีการทำงานเพื่อช่วยเหลือตนเองในเรื่องการแต่งกาย การเก็บของใช้ การหยิบจับและใช้ของใช้ส่วนตัว การจัดโต๊ะ ตู้ ชั้น รู้จักใช้วัสดุอุปกรณ์เครื่องมือต่างๆ ในการทำงานอย่างปลอดภัยเช่น การทำความสะอาดเกี่ยวกับการใช้เครื่องมือ การรดน้ำต้นไม้ การถอนและเก็บวัชพืช การพับกระดาษเป็นของเล่น ศึกษาข้อมูลสิ่งที่น่าสนใจเกี่ยวกับบุคคล สัตว์ สิ่งของ เรื่องราวและเหตุการณ์ต่างๆ ศึกษาแหล่งข้อมูลที่อยู่ใกล้ตัว เช่น บ้าน ห้องสมุด ผู้ปกครอง ครู หนังสือพิมพ์ รายการโทรทัศน์ มีความรู้เกี่ยวกับอุปกรณ์เทคโนโลยีสารสนเทศ เช่น คอมพิวเตอร์ วิทยุ โทรทัศน์ กล้องดิจิทัล โทรศัพท์มือถือ รู้ประโยชน์ของเทคโนโลยีสารสนเทศ เช่น ใช้ในการเรียน การวาดภาพ การติดต่อสื่อสาร

ฝึกทักษะวิธีการช่วยเหลือตนเองและทักษะกระบวนการทำงานร่วมกัน ฝึกใช้วัสดุอุปกรณ์และเครื่องมือต่างๆในการทำงานอย่างปลอดภัย บอกข้อมูลของสิ่งที่น่าสนใจ และแหล่งข้อมูลที่อยู่ใกล้ตัวบอกประโยชน์ของอุปกรณ์เทคโนโลยีสารสนเทศ ในการเรียน การวาดภาพ และการติดต่อสื่อสาร

มีความกระตือรือร้นและ ความตรงต่อเวลาเป็นลักษณะนิสัยในการทำงาน

รหัสตัวชี้วัด

ง ๑.๑ ป.๑/๑ , ป.๑/๒ , ป.๑/๓

ง ๒.๑ ป.๑/๑ , ป.๑/๒ , ป.๑/๓, ป.๑/๔

ง ๓.๑ ป.๑/๑ , ง ๓.๑ ป.๑/๒

รวม ๙ ตัวชี้วัด

คำอธิบายรายวิชา

กลุ่มสาระการเรียนรู้การงานอาชีพ

รายวิชา การงานอาชีพ

ชั้นประถมศึกษาปีที่ ๒

รหัสวิชา ง ๑๒๑๐๑

เวลา ๔๐ ชั่วโมง / ปี

ศึกษาวิธีการทำงานเพื่อช่วยเหลือตนเอง ระบุบทบาทและหน้าที่ของสมาชิกในบ้านเรื่องการจัดวาง เก็บเสื้อผ้า รองเท้า การช่วยครอบครัวเตรียมประกอบอาหาร การกวาดบ้าน การล้างจาน มีความรู้ในการใช้วัสดุอุปกรณ์และเครื่องมือให้เหมาะสมกับงานช่วยให้ประหยัดและปลอดภัย เช่น การเพาะเมล็ด การดูแล แปลงเพาะกล้า การทำของเล่น การประดิษฐ์ของใช้ส่วนตัว ประโยชน์ของสิ่งของเครื่องใช้ในชีวิตประจำวัน ที่ถูกสร้างมาให้มีรูปร่างแตกต่างกันตามหน้าที่ใช้สอย เช่น แปรงสีฟัน หม้อหุงข้าว กรรไกร ปากกา ดินสอ เป็นต้น การสร้างของเล่นของใช้อย่างเป็นขั้นเป็นตอน ตั้งแต่กำหนดปัญหา รวบรวมข้อมูล การออกแบบ โดยการถ่ายทอดเป็นภาพร่าง ๓ มิติ การใช้อุปกรณ์เครื่องมือให้เหมาะสมกับลักษณะและประเภทของการทำงานและใช้ให้ถูกวิธี การรวบรวมข้อมูลอย่างมีหลักเกณฑ์ มีเหตุผลและมีการอ้างอิงแหล่งข้อมูลจากราชการและแหล่งข้อมูลจากผู้เชี่ยวชาญ การรวบรวมข้อมูลที่สนใจจากแหล่งข้อมูลที่เชื่อถือได้ การรักษาแหล่งข้อมูลให้คงอยู่และใช้งานได้นานๆ เช่น ไม่ขีดเขียนตามสถานที่ต่างๆ ปฏิบัติตามระเบียบการใช้แหล่งข้อมูล และไม่ทำให้แหล่งข้อมูลเกิดความชำรุดเสียหายศึกษาหน้าที่ของอุปกรณ์พื้นฐานที่เป็นส่วนประกอบหลักของคอมพิวเตอร์ เช่น เมาส์ จอภาพ ซีพียู ลำโพง เครื่องพิมพ์ อุปกรณ์เก็บข้อมูลเช่น แผ่นบันทึกซีดี หน่วยความจำแบบแฟลช

ฝึกทักษะกระบวนการทำงานเพื่อช่วยเหลือตนเองและครอบครัวอย่างปลอดภัย บอกประโยชน์ของเครื่องใช้ในชีวิตประจำวัน สร้างของเล่นของใช้ได้ง่ายๆ บอกประโยชน์ของข้อมูลในการดำเนินชีวิต และการเก็บรักษาข้อมูล

มีความคิดริเริ่มสร้างสรรค์ในการทำงานและแก้ปัญหา มีลักษณะนิสัยในการทำงานอย่างประหยัดและปลอดภัย

รหัสตัวชี้วัด

ง ๑.๑ ป.๒/๑, ง ๑.๑ ป.๒/๒, ง ๑.๑ ป.๒/๓

ง ๒.๑ ป.๒/๑, ง ๒.๑ ป.๒/๒, ง ๒.๑ ป.๒/๓

ง ๓.๑ ป.๒/๑, ง ๓.๑ ป.๒/๒, ง ๓.๑ ป.๒/๓

รวม ๙ ตัวชี้วัด

คำอธิบายรายวิชา

กลุ่มสาระการเรียนรู้การงานอาชีพ

รายวิชา การงานอาชีพ

ชั้นประถมศึกษาปีที่ ๓

รหัสวิชา ง ๑๓๑๐๑

เวลา ๔๐ ชั่วโมง / ปี

ศึกษาวิธีการและประโยชน์ของการทำงาน การทำงานให้เกิดผลอย่างเป็นขั้นตอน ตามกระบวนการทำงาน เช่น การเลือกใช้เสื้อผ้า การจัดเตรียมอุปกรณ์การเรียน การทำความสะอาดรองเท้า กระเป๋า นักเรียน การปิดกวาดเช็ดถูบ้านเรือน การทำความสะอาดห้องเรียน การใช้วัสดุอุปกรณ์และเครื่องมือเครื่องใช้ให้เหมาะสมตรงกับลักษณะของงาน เช่น การปลูกพืชผักสวนครัว การบำรุงรักษาของเล่น การซ่อมแซมของใช้ส่วนตัว การประดิษฐ์ของใช้ในโอกาสต่างๆโดยใช้วัสดุท้องถิ่น การสร้างของเล่นของใช้อย่างเป็นขั้นตอน ตั้งแต่กำหนดปัญหาหรือความต้องการ การรวบรวมข้อมูล การออกแบบโดยถ่ายทอดความคิดเป็นภาพร่าง ๒ มิติ ก่อนลงมือสร้างและประเมินผล การเลือกใช้สิ่งของเครื่องใช้อย่างสร้างสรรค์ การนำสิ่งของเครื่องใช้กลับมาใช้ซ้ำขั้นตอนการค้นหาข้อมูลประกอบการกำหนดหัวข้อที่ต้องการค้นหา การเลือกแหล่งข้อมูล การเตรียมอุปกรณ์การค้นหาและรวบรวมข้อมูล การพิจารณา การสรุปผล การนำเสนอข้อมูลโดยการนำเสนอหน้าชั้นเรียน จัดทำเอกสารรายงาน จัดทำป้ายประกาศ จัดทำสื่อนำเสนอด้วยคอมพิวเตอร์ วิดีโอและรักษาอุปกรณ์เทคโนโลยีสารสนเทศ

มีทักษะการทำงานอย่างเป็นขั้นเป็นตอนตามกระบวนการทำงาน บอกขั้นตอนการค้นหา ข้อมูล บอกวิธีดูแลและรักษาอุปกรณ์เทคโนโลยีสารสนเทศ

ใช้วัสดุอุปกรณ์เครื่องใช้ด้วยความประหยัดและปลอดภัย มีคุณธรรมและลักษณะนิสัยในการทำงานด้วยความสะอาด รอบคอบ และอนุรักษ์สิ่งแวดล้อม

รหัสตัวชี้วัด

ง ๑.๑ ป.๓/๑, ง ๑.๑ ป.๓/๒, ง ๑.๑ป.๓/๓

ง ๒.๑ -

ง ๓.๑ ป.๓/๑ , ง ๓.๑ ป.๓/๒

รวม ๕ ตัวชี้วัด

คำอธิบายรายวิชา

กลุ่มสาระการเรียนรู้การงานอาชีพ

รายวิชา การงานอาชีพ

ชั้นประถมศึกษาปีที่ ๔

รหัสวิชา ง ๑๔๑๐๑

เวลา ๔๐ ชั่วโมง / ปี

อธิบายความหมาย ความสำคัญ และประโยชน์ในการทำงาน สามารถทำงานตามขั้นตอนในการดูแลของใช้ส่วนตัว การจัดตู้เสื้อผ้า การจัดโต๊ะและกระเป๋านักเรียน การปลูกพืชประเภทไม้ดอก ไม้ประดับ การซ่อมแซมเครื่องมือเครื่องใช้ การประดิษฐ์ของใช้ ของตกแต่งจากใบตองและกระดาษ มารยาทในการรับแขก การรับประทานอาหาร การใช้ห้องเรียน ห้องน้ำ ห้องส้วม ศึกษาวิธีหน้าที่ของอุปกรณ์เทคโนโลยีสารสนเทศ เช่น กล้องดิจิทัล สแกนเนอร์ และแผ่นซีดี เข้าใจและรู้หลักการงานเบื้องต้นของคอมพิวเตอร์ การจัดประเภทของอุปกรณ์คอมพิวเตอร์ตามหลักการทำงานเบื้องต้น เช่น เมาส์ ซีพียู จอภาพ ลำโพง เครื่องพิมพ์ ประโยชน์จากการใช้งานคอมพิวเตอร์ในการสร้างงาน เช่น จัดทำรายงาน สร้างงานนำเสนอ ใช้ในการติดต่อสื่อสาร เช่น ส่งอีเมล ค้นหาข้อมูล ศึกษาบทเรียน ใช้เพื่อความบันเทิง เช่น เล่นเกม ฟังเพลง ร้องเพลง ดูภาพยนตร์ โทษจากการใช้งานคอมพิวเตอร์ต่อร่างกายและต่อสังคม รู้จักประเภทซอฟต์แวร์ได้แก่ ซอฟต์แวร์ระบบและซอฟต์แวร์ประยุกต์ การใช้งานระบบปฏิบัติการคอมพิวเตอร์เบื้องต้น เช่น การสร้าง ลบ เปลี่ยนชื่อ ย้ายแฟ้ม และโฟลเดอร์ การใช้โปรแกรมกราฟิก ขั้นพื้นฐาน เช่น การวาดภาพ การระบายสี การพิมพ์ข้อความ การสร้างภาพหรือชิ้นงานโดยใช้ โปรแกรมกราฟิก ในการวาดภาพประกอบ การเล่านิทาน

มีความคิดริเริ่มในการทำงาน มีความรับผิดชอบ มีจิตในการใช้พลังงาน ทรัพยากรธรรมชาติและสิ่งแวดล้อมได้อย่างถูกต้อง สามารถวางแผนดำเนินงาน ปฏิบัติตามแผนกำหนดแนวทางฝึกทำงานค้นคว้ารวบรวมการทำงานจากแหล่งเรียนรู้ อธิบายเหตุผลในการทำงานให้บรรลุเป้าหมายตามลำดับอย่างเป็นขั้นตอนมีทักษะกระบวนการทำงาน บอกชื่อและหน้าที่ของอุปกรณ์เทคโนโลยีสารสนเทศ บอกหลักการทำงานเบื้องต้นของคอมพิวเตอร์ บอกประโยชน์และโทษจากการใช้งานคอมพิวเตอร์ มีทักษะในการใช้ระบบปฏิบัติการคอมพิวเตอร์เพื่อการทำงาน มีทักษะในการใช้โปรแกรมกราฟิกสร้างภาพหรือชิ้นงานจากจินตนาการ

มีความตั้งใจและเอาใจใส่ต่อการทำงาน ฝึกปฏิบัติในฐานะผู้นำ สร้างสัมพันธภาพที่ดีมีนิสัยรักการทำงาน สังเกตการณ์ปฏิบัติงานและนำผลงานมาอธิบายหาข้อบกพร่อง ปรับปรุงแก้ไข และนำแนวทางเทคโนโลยีมาพัฒนางานอาชีพที่สุจริต

รหัสตัวชีวิต

- ง ๑.๑ ป.๔/๑ , ป.๔/๒, ป.๔/๓ , ป.๔/๔
- ง ๒.๑ ป.๔/๑ , ป.๔/๒ , ป.๔/๓ , ป.๔/๔ , ป.๔/๕
- ง ๓.๑ ป.๔/๑ , ป.๔/๒ , ป.๔/๓ , ป.๔/๔ , ป.๔/๕
- ง ๔.๑ ป.๔/๑
- รวม ๑๕ ตัวชีวิต

คำอธิบายรายวิชา

กลุ่มสาระการเรียนรู้การงานอาชีพ

รายวิชา การงานอาชีพ

ชั้นประถมศึกษาปีที่ ๕

รหัสวิชา ง ๑๕๑๐๑

เวลา ๔๐ ชั่วโมง / ปี

บอกความหมาย ความสำคัญ ประโยชน์และฝึกการทำงาน สามารถทำงานตามขั้นตอนของการจัดตกแต่งบ้าน บริเวณบ้าน ประดิษฐ์ของตกแต่งบ้านและจัดห้องต่างๆ ภายในบ้าน กำหนดรายการอาหาร การเตรียมอาหาร การจัดเก็บอาหารให้เป็นหมวดหมู่ การเลือกใช้เสื้อผ้าและอุปกรณ์ การซ่อมแซมเสื้อผ้า การขยายพันธุ์พืช การปลูกพืชชนิดต่างๆ การจัดเก็บเอกสารต่างๆ และดูแลรักษาของใช้ ส่วนตัวและส่วนรวม

ศึกษาความหมายและวิวัฒนาการของเทคโนโลยีเพื่อใช้เป็นแนวทางการพัฒนาการสร้างสรรค์สิ่งของเครื่องใช้อย่างเป็นขั้นตอน การสร้างภาพร่าง ๓ มิติ ความรู้ในการสร้างชิ้นงานที่เกี่ยวข้องกับกลไกและไฟฟ้าอิเล็กทรอนิกส์ การเลือกใช้เทคโนโลยีในชีวิตประจำวันอย่างสร้างสรรค์โดยหมุนเวียนกลับมาใช้ใหม่ทางพลังงาน การจัดการสิ่งของเครื่องใช้ด้วยการแปรรูปและนำกลับมาใช้ใหม่ การดำเนินการเพื่อให้ได้ข้อมูลตามวัตถุประสงค์ คือ กำหนดวัตถุประสงค์ การวางแผนพิจารณาเลือกแหล่งข้อมูลที่น่าเชื่อถือ กำหนดหัวข้อของข้อมูลที่ต้องการค้นหา เตรียมอุปกรณ์ ศึกษาและรวบรวมข้อมูล พิจารณา เปรียบเทียบ ตัดสินใจ สรุปผลการจัดทำรายงานโดยมีการอ้างอิงแหล่งข้อมูลการเก็บรักษาข้อมูลให้พร้อมใช้งาน การใช้ซอฟต์แวร์ประมวลคำพื้นฐาน เช่น การสร้างเอกสารใหม่การตกแต่งเอกสาร การบันทึกงานเอกสาร การสร้างงานเอกสาร เช่น บัตรอวยพร ใบประกาศรายงาน โดยมี การอ้างอิงข้อมูล

มีความคิดริเริ่มในการทำงาน ทำงานด้วยความรับผิดชอบ สามารถใช้พลังงานธรรมชาติและสิ่งแวดล้อมได้อย่างถูกวิธี สามารถวิเคราะห์วางแผนดำเนินงาน ปฏิบัติตามแผนกำหนดแนวทางฝึกทำงาน การค้นคว้ารวบรวมเกี่ยวกับการทำงานจากแหล่งความรู้ อธิบายเหตุผลในการทำงานแต่ละขั้นตอนแต่ละขั้นตอนอย่างถูกต้องตามกระบวนการทำงานใช้ทักษะการจัดการในการทำงานอย่างเป็นระบบ ประณีต ปฏิบัติตนอย่างมีมารยาทในการทำงานกับสมาชิกในครอบครัว อธิบายความหมายและวิวัฒนาการของเทคโนโลยี มีทักษะในการสร้างชิ้นงานไปประยุกต์ในการสร้างสิ่งของเครื่องใช้ ฝึกฝนการใช้อุปกรณ์เครื่องมือสร้างชิ้นงาน จนสามารถปฏิบัติงานได้อย่างคล่องแคล่วรวดเร็วและถูกต้อง เลือกใช้เทคโนโลยีในชีวิตประจำวันอย่างสร้างสรรค์ต่อชีวิตสังคม

มีความตั้งใจและเอาใจใส่ต่องาน ฝึกปฏิบัติในฐานะผู้นำ สร้างสัมพันธภาพที่ดี มีนิสัยรักการทำงาน สังเกตการณ์ปฏิบัติงานและนำผลงานมาอภิปรายหาข้อบกพร่อง ปรับปรุงแก้ไข นำแนวทางเทคโนโลยีมาใช้ให้เกิดประโยชน์ในการพัฒนางานอาชีพสุจริต

รหัสตัวชี้วัด

ง ๑.๑ ป.๕/๑ ,ง ๑.๑ ป.๕/๒, ง ๑.๑ป.๕/๓ ,ง ๑.๑ ป.๕/๔

ง ๒.๑ ป.๕/๑,ง ๒.๑ ป.๕/๒ ,ง ๒.๑ ป.๕/๓

ง ๓.๑ ป.๕/๑, ง ๓.๑ ป.๕/๒

ง ๔.๑ ป.๕/๑ , ง ๔.๑ ป.๕/๒ รวม ๑๑ ตัวชี้วัด

คำอธิบายรายวิชา

กลุ่มสาระการเรียนรู้การงานอาชีพ

รายวิชา การงานอาชีพ

ชั้นประถมศึกษาปีที่ ๖

รหัสวิชา ง ๑๖๑๐๑

เวลา ๔๐ ชั่วโมง / ปี

บอกความหมาย ความสำคัญ ประโยชน์และฝึกการทำงาน สามารถทำงานตามขั้นตอนของการจัด ตกแต่งบริเวณบ้าน การปรุงอาหารอย่างถูกหลักโภชนาการ การถนอมอาหาร การดูแลเสื้อผ้าอย่างประหยัด การซ่อมแซมเสื้อผ้า การประดิษฐ์ของใช้จากเศษวัสดุ เครื่องมือการเกษตร การปลูกดอกไม้ ไม้ประดับหรือ การปลูกผัก และการเลี้ยงสัตว์โดยใช้วัสดุต่างๆ ที่เหลือใช้ และการเก็บรักษาเครื่องมือเครื่องใช้ อย่างถูกวิธี

ศึกษา ความรู้เกี่ยวกับระบบเทคโนโลยีซึ่งประกอบด้วย ตัวป้อน กระบวนการ และผลลัพธ์ เข้าใจ การสร้างสิ่งของเครื่องใช้อย่างเป็นขั้นตอนตั้งแต่กำหนดปัญหาหรือความต้องการรวบรวม ข้อมูลเลือกวิธีการ ออกแบบโดยถ่ายทอดความคิดเป็นภาพร่าง ๓ มิติ หรือแผนที่ความคิดก่อนลงมือ สร้างและประเมินผล ศึกษาการสร้างชิ้นงานที่เกี่ยวข้องกับกลไกและการควบคุมไฟฟ้าอิเล็กทรอนิกส์ การสร้างชิ้นงานอื่นๆ เช่น การตัด การประกอบชิ้นงาน การเจาะ เป็นต้น รู้หลักการเบื้องต้นของการแก้ปัญหาเริ่มตั้งแต่การพิจารณา ปัญหา วางแผนการแก้ปัญหา การดำเนินการแก้ปัญหา และการตรวจสอบปรับปรุงการใช้ คอมพิวเตอร์ในการค้นหาข้อมูล เช่น ค้นหาข้อมูลในเครื่องคอมพิวเตอร์ค้นหาข้อมูลทางอินเทอร์เน็ต ค้นหาข้อมูลจาก ซีดีรอม การเก็บรักษาข้อมูลในรูปแบบสำเนาถาวร เช่น เอกสาร แฟ้มสะสมงาน สื่อบันทึก เช่น เทป แผ่น บันทึก ซีดีรอม การจัดทำข้อมูลเพื่อการนำเสนอการเลือกใช้ ซอฟต์แวร์ประยุกต์ให้เหมาะสมกับรูปแบบการ นำเสนอ การใช้คอมพิวเตอร์ ในการสร้างชิ้นงาน เช่น แผ่นพับ ป้ายประกาศ เอกสารแนะนำชิ้นงาน สไลด์ นำเสนอข้อมูล

มีความคิดริเริ่มในการทำงาน ทำงานด้วยความรับผิดชอบ สามารถใช้พลังงานธรรมชาติและ สิ่งแวดล้อมได้อย่างถูกวิธี สามารถวิเคราะห์วางแผนดำเนินงาน ปฏิบัติตามแผนกำหนดแนวทางฝึกทำงาน การค้นคว้ารวบรวมเกี่ยวกับการทำงานจากแหล่งความรู้ อภิปรายแนวทางการทำงาน ปรับปรุงการทำงาน ฝึกทักษะในการจัดการและทักษะในการทำงานร่วมกัน อธิบายส่วนประกอบของระบบเทคโนโลยี สร้าง สิ่งของเครื่องใช้อย่างปลอดภัย ใช้คอมพิวเตอร์ในการค้นหาข้อมูล เก็บรักษาข้อมูล นำเสนอข้อมูล สร้าง ชิ้นงาน

มีความตั้งใจและเอาใจใส่ต่องาน ฝึกปฏิบัติในฐานะผู้นำ สร้างสัมพันธภาพที่ดี มีนิสัยรักการทำงาน สังเกตการณ์ปฏิบัติงานและนำผลงานมาอภิปรายหาข้อบกพร่อง ปรับปรุงแก้ไข นำแนวทางเทคโนโลยีมาใช้ ให้เกิดประโยชน์ในการพัฒนางานอาชีพสุจริต

รหัสตัวชี้วัด

ง ๑.๑ ป.๖/๑ , ง ๑.๑ ป.๖/๒ , ง ๑.๑ ป.๖/๓

ง ๒.๑ -

ง ๓.๑ ป.๖/๑ , ง ๓.๑ ป.๖/๒ , ง ๓.๑ ป.๖/๓ , ง ๓.๑ ป.๖/๔ , ง ๓.๑ ป.๖/๕

ง ๔.๑ ป.๖/๑ , ง ๔.๑ ป.๖/๒

รวม ๑๐ ตัวชี้วัด

คำอธิบายรายวิชา

กลุ่มสาระการเรียนรู้ภาษาต่างประเทศ

รายวิชา ภาษาอังกฤษ

ชั้นประถมศึกษาปีที่ ๑

รหัสวิชา อ ๑๑๑๐๑

จำนวน ๒๐๐ ชั่วโมง/ปี

ระบุตัวอักษรและเสียงตัวอักษรของภาษาอังกฤษ และภาษาไทย อ่านออกเสียง สะกดคำง่ายๆ สามารถเลือกภาพตรงตามความหมายของคำและกลุ่มคำที่ฟัง ปฏิบัติตามและใช้คำศัพท์ง่ายๆ บอกความต้องการง่ายๆที่เกิดขึ้นในห้องเรียน พร้อมทำท่าทางประกอบตามวัฒนธรรมของเจ้าของภาษา บอกชื่อคำศัพท์ง่ายๆเกี่ยวกับเทศกาลและวันสำคัญของเจ้าของภาษาง่ายๆ รวบรวมคำศัพท์ และคำถามเกี่ยวกับเรื่องใกล้ตัวและคำศัพท์ที่เกี่ยวข้องกับกลุ่มสาระการเรียนรู้อื่นและเข้าร่วมกิจกรรมทางภาษาและวัฒนธรรมที่เหมาะสมกับวัย

รหัสตัวชี้วัด

ต.๑.๑ ป.๑/๑ ต.๑.๑ ป.๑/๒ ต.๑.๑ ป.๑/๓ ต.๑.๑ ป.๑/๔

ต.๑.๒ ป.๑/๑ ต.๑.๒ ป.๑/๒ ต.๑.๒ ป.๑/๓ ต.๑.๒ ป.๑/๔

ต.๑.๓ ป.๑/๑

ต.๒.๑ ป.๑/๑ ต.๒.๑ ป.๑/๒ ต.๒.๑ ป.๑/๓

ต.๒.๒ ป.๑/๑

ต.๓.๑ ป.๑/๑

ต.๔.๑ ป.๑/๑

ต.๔.๒ ป.๑/๑

รวม ๑๖ ตัวชี้วัด

คำอธิบายรายวิชา

กลุ่มสาระการเรียนรู้ภาษาต่างประเทศ

รายวิชา ภาษาอังกฤษ

ชั้นประถมศึกษาปีที่ ๒

รหัสวิชา อ ๑๒๑๐๑

จำนวน ๒๐๐ ชั่วโมง/ปี

เข้าใจและปฏิบัติตามคำสั่ง คำขอร้องง่ายๆที่ใช้ในห้องเรียน การระบุตัวอักษร เสียงตัวอักษรของภาษาอังกฤษและภาษาไทย เสียงสระ การสะกดคำ การอ่านประโยคง่ายๆตามหลักการอ่านออกเสียง เลือกรูปภาพให้ตรงความหมายของคำ กลุ่มคำและประโยคเดี่ยวเกี่ยวกับตัวเอง ครอบครัว โรงเรียน สิ่งแวดล้อมใกล้ตัว การตอบคำถามจากการฟังประโยคสนทนาหรือนิทานง่ายๆที่มีภาพประกอบ พูดโต้ตอบประโยคสั้นๆง่ายๆในการสื่อสารระหว่างบุคคล พูดและทำท่าทางประกอบตามวัฒนธรรมของเจ้าของภาษา บอกชื่อและคำศัพท์เกี่ยวกับเทศกาลและวันสำคัญของเจ้าของภาษา ตลอดจนการเข้าร่วมกิจกรรมทางภาษาและวัฒนธรรมที่เหมาะสมกับวัย บอกคำศัพท์ที่เกี่ยวข้องกับกลุ่มสาระการเรียนรู้อื่น และสามารถใช้ภาษาต่างประเทศ เพื่อรวบรวมคำศัพท์ที่เกี่ยวข้อง และใช้เทคนิคการจำ และกิจกรรมต่างๆ เพื่อให้ผู้เรียนมีความสุข และเป็นพื้นฐานในการเรียนภาษาอังกฤษในระดับสูงขึ้น

รหัสตัวชี้วัด

- ต.๑.๑ ป.๒/๑ ต.๑.๑ ป.๒/๒ ต.๑.๑ ป.๒/๓ ต.๑.๑ ป.๒/๔
- ต.๑.๒ ป.๒/๑ ต.๑.๒ ป.๒/๒ ต.๑.๒ ป.๒/๓ ต.๑.๒ ป.๒/๔
- ต.๑.๓ ป.๒/๑
- ต.๒.๑ ป.๒/๑ ต.๑.๒ ป.๒/๒ ต.๑.๒ ป.๒/๓
- ต.๒.๒ ป.๒/๑
- ต.๓.๑ ป.๒/๑
- ต.๔.๑ ป.๒/๑
- ต.๔.๒ ป.๒/๑
- รวม ๑๖ ตัวชี้วัด

คำอธิบายรายวิชา

กลุ่มสาระการเรียนรู้ภาษาต่างประเทศ

รายวิชา ภาษาอังกฤษ

ชั้นประถมศึกษาปีที่ ๓

รหัสวิชา อ ๑๓๑๐๑

จำนวน ๒๐๐ ชั่วโมง/ปี

ฝึกฟัง พูด อ่านและเขียน คำศัพท์ กลุ่มคำ ปฏิบัติตามคำสั่ง คำขอร้องของประโยค และบทพูดในสถานการณ์ง่าย ๆ ที่เกิดขึ้นในโรงเรียน เลือกรูปภาพหรือสัญลักษณ์ตรงตามความหมาย ตอบคำถามจากการฟัง อ่าน บทสนทนา นิทาน พูดบอกความต้องการ ความรู้สึก และการให้ข้อมูลง่าย ๆ เกี่ยวกับตนเองและเพื่อนตามกิจกรรม ๆ ตามแบบที่ฟัง สามารถจัดหมวดหมู่ตามประเภทของบุคคล สัตว์ สิ่งของ พูดและทำท่าทางประกอบตามมารยาททางสังคม วัฒนธรรม บอกชื่อคำศัพท์ง่าย ๆ เกี่ยวกับเทศกาล วันสำคัญ งานฉลอง และชีวิตความเป็นอยู่ของเจ้าของภาษา การเข้าร่วมกิจกรรมทางภาษา วัฒนธรรมที่เหมาะสมกับวัย บอกชื่อคำศัพท์ที่เกี่ยวข้องและความแตกต่างของเสียงอักษร คำ กลุ่มคำ ประโยคง่าย ๆ ของภาษาต่างประเทศที่เกี่ยวข้องกับกลุ่มสาระการเรียนรู้อื่น และสามารถใช้ภาษาต่างประเทศ เพื่อรวบรวมคำศัพท์ที่เกี่ยวข้อง และใช้เทคนิคการจำ และกิจกรรมต่างๆ เพื่อให้ผู้เรียนมีความสุข และเป็นพื้นฐานในการเรียนภาษาอังกฤษในระดับสูงขึ้น

รหัสตัวชี้วัด

- ต.๑.๑ ป.๓/๑ ต.๑.๑ ป.๓/๒ ต.๑.๑ ป.๓/๓ ต.๑.๑ ป.๓/๔
- ต.๑.๒ ป.๓/๑ ต.๑.๒ ป.๓/๒ ต.๑.๒ ป.๓/๓ ต.๑.๒ ป.๓/๔ ต.๑.๒ ป.๓/๕
- ต.๑.๓ ป.๓/๑ ต.๑.๓ ป.๓/๒
- ต.๒.๑ ป.๓/๑ ต.๒.๑ ป.๓/๒ ต.๒.๑ ป.๓/๓
- ต.๒.๒ ป.๓/๑
- ต.๓.๑ ป.๓/๑
- ต.๔.๑ ป.๓/๑
- ต.๔.๒ ป.๓/๑
- รวม ๑๘ ตัวชี้วัด

คำอธิบายรายวิชา

กลุ่มสาระการเรียนรู้ภาษาต่างประเทศ

รายวิชา ภาษาอังกฤษ

ชั้นประถมศึกษาปีที่ ๔

รหัสวิชา อ ๑๔๑๐๑

จำนวน ๑๖๐ ชั่วโมง/ปี

ปฏิบัติและใช้คำสั่ง คำขอร้อง คำแนะนำ คำขออนุญาต เลือกภาพหรือสัญลักษณ์ตรงตามความหมายที่ฟังและอ่านออกเสียงคำ สะกดคำ ค้นคว้าคำศัพท์และข้อมูลต่างๆ พุด เขียนโต้ตอบในการสื่อสารระหว่างบุคคล แสดงความต้องการของตนเอง ขอความช่วยเหลือในสถานการณ์ต่างๆ และทำท่าทางประกอบอย่างสุภาพตามมารยาทสังคม และวัฒนธรรมของเจ้าของภาษา วาดภาพแสดงความสัมพันธ์ของสิ่งต่างๆ ใกล้ตัวตามที่ฟังหรืออ่าน ตอบคำถามจากการฟังและอ่านประโยค บทสนทนา นิทานสั้นๆ เกี่ยวกับวันสำคัญ เทศกาลงานฉลองของเจ้าของภาษา บอกความเหมือนความแตกต่างของเสียง ตัวอักษร คำ กลุ่มคำ ประโยค ข้อความ เทศกาลไทยและภาษาต่างประเทศ แสวงหาความรู้ เปิดโลกทัศน์ของตนแลกเปลี่ยนเรียนรู้กับสังคมและโลก

รหัสตัวชี้วัด

ต.๑.๑ ป.๔/๑ ต.๑.๑ ป.๔/๒ ต.๑.๑ ป.๔/๓ ต.๑.๑ ป.๔/๔

ต.๑.๒ ป.๔/๑ ต.๑.๒ ป.๔/๒ ต.๑.๒ ป.๔/๓ ต.๑.๒ ป.๔/๔ ,ป.๔/๕

ต.๑.๓ ป.๔/๑ ต.๑.๓ ป.๔/๒ ต.๑.๓ ป.๔/๓

ต.๒.๑ ป.๔/๑ ต.๒.๑ ป.๔/๒ ต.๒.๑ ป.๔/๓

ต.๒.๒ ป.๔/๑ ต.๒.๒ ป.๔/๒

ต.๓.๑ ป.๔/๑

ต.๔.๑ ป.๔/๑

ต.๔.๒ ป.๔/๑

รวม ๒๐ ตัวชี้วัด

คำอธิบายรายวิชา

กลุ่มสาระการเรียนรู้ภาษาต่างประเทศ

รายวิชา ภาษาอังกฤษ

ชั้นประถมศึกษาปีที่ ๕

รหัสวิชา อ ๑๕๑๐๑

จำนวน ๑๖๐ ชั่วโมง/ปี

ปฏิบัติและใช้คำสั่ง คำขอร้อง คำขออนุญาต คำแนะนำ อ่านออกเสียง สะกดคำ กลุ่มคำ ประโยค ข้อความง่าย ๆ และบทพูดเข้าใจ หวะถูกต้องตามหลักการอ่าน จับใจความสำคัญและตอบคำถามจากการฟัง เลือก ระบุประโยค ข้อความตรงตามความหมายของสัญลักษณ์ สนทนาโต้ตอบ สื่อสารระหว่างบุคคล แสดงความต้องการ ขอความช่วยเหลือ การตอบรับปฏิเสธในสถานการณ์ง่าย ๆ เพื่อขอและให้ข้อมูลเกี่ยวกับตนเอง เพื่อน ครอบครัว เรื่องใกล้ตัว หรือแสดงความรู้สึกเกี่ยวกับเรื่องต่างๆ ฟังและอ่าน ใช้ถ้อยคำ น้ำเสียง กิริยาท่าทาง มารยาทอย่างสุภาพตามมารยาทสังคมและวัฒนธรรมของเจ้าของภาษา ใช้ข้อมูลเกี่ยวกับ เทศกาล วันสำคัญ งานฉลอง การเข้าร่วมกิจกรรมทางภาษาและวัฒนธรรมตามความสนใจ บอกความเหมือนความแตกต่างการออกเสียง เครื่องหมาย วรรคตอน โครงสร้างประโยค รวมทั้งประเพณี เทศกาลของไทยและต่างประเทศ ค้นคว้ารวบรวมคำศัพท์ที่เกี่ยวข้องจากแหล่งเรียนรู้อื่นๆ มีการนำเสนอการใช้ภาษาในสถานการณ์ต่างๆที่เกิดขึ้นในห้องเรียน สถานศึกษา รวมถึงการสืบค้นข้อมูลต่างๆ

รหัสตัวชี้วัด

- ต.๑.๑ ป.๕/๑ ต.๑.๑ ป.๕/๒ ต.๑.๑ ป.๕/๓ ต.๑.๑ ป.๕/๔
- ต.๑.๒ ป.๕/๑ ต.๑.๒ ป.๕/๒ ต.๑.๒ ป.๕/๓ ต.๑.๒ ป.๕/๔ ต.๑.๒ ป.๕/๕
- ต.๑.๓ ป.๕/๑ ต.๑.๓ ป.๕/๒ ต.๑.๓ ป.๕/๓
- ต.๒.๑ ป.๕/๑ ต.๒.๑ ป.๕/๒ ต.๒.๑ ป.๕/๓
- ต.๒.๒ ป.๕/๑ ต.๒.๒ ป.๕/๒
- ต.๓.๑ ป.๕/๑
- ต.๔.๑ ป.๕/๑
- ต.๔.๒ ป.๕/๒
- รวม ๒๐ ตัวชี้วัด

คำอธิบายรายวิชา

กลุ่มสาระการเรียนรู้ภาษาต่างประเทศ

รายวิชา ภาษาอังกฤษ

ชั้นประถมศึกษาปีที่ ๖

รหัสวิชา อ ๑๖๑๐๑

จำนวน ๑๖๐ ชั่วโมง/ปี

เข้าใจคำสั่ง คำขอร้อง คำแนะนำที่ฟังและอ่าน อ่านออกเสียงข้อความ นิทาน บทกลอนสั้นๆ ถูกต้องตามหลักการอ่าน เลือกระบุประโยคข้อความสั้นๆตรงตามภาพสัญลักษณ์หรือเครื่องหมายที่อ่าน บอกใจความสำคัญ และตอบคำถามจากเรื่องที่ฟังและอ่านบทสนทนา นิทานง่ายๆและเรื่องเล่า พูดโต้ตอบ ในการสื่อสารระหว่างบุคคล ใช้คำขอร้องให้คำแนะนำ พูดบอกความต้องการขอความช่วยเหลือ ตอบรับ และปฏิเสธการให้ความช่วยเหลือในสถานการณ์ง่ายๆ ให้ข้อมูลเกี่ยวกับตนเอง เพื่อน ครอบครัว และเรื่องต่างๆใกล้ตัว พร้อมทั้งให้เหตุผลสั้นๆประกอบ เขียนแผนภาพ แผนผัง และตารางแสดงข้อมูลต่างๆที่ได้ฟังและอ่าน โดยใช้ถ้อยคำ น้ำเสียง กิริยาท่าทางประกอบตามมารยาททางสังคม บอกความแตกต่างการออกเสียง เครื่องหมาย วรรคตอน โครงสร้างประโยค รวมทั้งประเพณี เทศกาล งานฉลอง และประเพณีของเจ้าของภาษากับของไทย ค้นคว้ารวบรวมคำศัพท์ที่เกี่ยวข้องกับกลุ่มสาระการเรียนรู้อื่น นำเสนอด้วยการพูดการเขียน ใช้สื่อสารในสถานการณ์ต่างๆที่เกิดขึ้นในห้องเรียนสถานศึกษาและสืบค้นรวบรวมข้อมูลต่างๆ

รหัสตัวชี้วัด

- ต.๑.๑ ป.๖/๑ ต.๑.๑ ป.๖/๒ ต.๑.๑ ป.๖/๓ ต.๑.๑ ป.๖/๔
- ต.๑.๒ ป.๖/๑ ต.๑.๒ ป.๖/๒ ต.๑.๒ ป.๖/๓ ต.๑.๒ ป.๖/๔ ต.๑.๒ ป.๖/๕
- ต.๑.๓ ป.๖/๑ ต.๑.๓ ป.๖/๒ ต.๑.๓ ป.๖/๓
- ต.๒.๑ ป.๖/๑ ต.๒.๑ ป.๖/๒ ต.๒.๑ ป.๖/๓
- ต.๒.๒ ป.๖/๑ ต.๒.๒ ป.๖/๒
- ต.๓.๑ ป.๖/๑
- ต.๔.๑ ป.๖/๑
- ต.๔.๒ ป.๖/๑
- รวม ๒๐ ตัวชี้วัด

คำอธิบายรายวิชาเพิ่มเติม

ส ๑๑๒๐๑ การป้องกันการทุจริต กลุ่มสาระสังคมศึกษา ศาสนาและวัฒนธรรม
ชั้นประถมศึกษาปีที่ ๑ เวลา ๔๐ ชั่วโมง

ศึกษาเกี่ยวกับการแยกแยะระหว่างผลประโยชน์ส่วนตนกับผลประโยชน์ส่วนรวม ความละเอียดและความไม่ทนต่อการทุจริต STRONG / จิตพอเพียงต่อต้านการทุจริต รู้หน้าที่ของพลเมืองและรับผิดชอบต่อสังคมในการต่อต้านการทุจริต

โดยใช้กระบวนการคิด วิเคราะห์ จำแนก แยกแยะ การฝึกปฏิบัติจริง การทำโครงการกระบวนการเรียนรู้ ๕ ขั้นตอน (๕ STEPS) การอภิปราย การสืบสอบ การแก้ปัญหา ทักษะการอ่านและการเขียน เพื่อให้มีความตระหนักและเห็นความสำคัญของการต่อต้านและการป้องกันการทุจริต

ผลการเรียนรู้

๑. มีความรู้ ความเข้าใจเกี่ยวกับการแยกแยะระหว่างผลประโยชน์ส่วนตน กับผลประโยชน์ส่วนรวม
๒. มีความรู้ ความเข้าใจเกี่ยวกับความละเอียดและความไม่ทนต่อการทุจริต
๓. มีความรู้ ความเข้าใจเกี่ยวกับ STRONG / จิตพอเพียงต่อต้านการทุจริต
๔. มีความรู้ ความเข้าใจเกี่ยวกับพลเมืองและมีความรับผิดชอบต่อสังคมกับความรู้
รับผิดชอบต่อสังคม

คำอธิบายรายวิชาเพิ่มเติม

ส ๑๒๒๐๑ การป้องกันการทุจริต
ชั้นประถมศึกษาปีที่ ๒

กลุ่มสาระสังคมศึกษา ศาสนาและวัฒนธรรม
เวลา ๔๐ ชั่วโมง

ศึกษาเกี่ยวกับการแยกแยะระหว่างผลประโยชน์ส่วนตนกับผลประโยชน์ส่วนรวม ความละเอียดและความไม่ทนต่อการทุจริต STRONG / จิตพอเพียงต่อต้านการทุจริต รู้หน้าที่ของพลเมืองและรับผิดชอบต่อสังคมในการต่อต้านการทุจริต

โดยใช้กระบวนการคิด วิเคราะห์ จำแนก แยกแยะ การฝึกปฏิบัติจริง การทำโครงการกระบวนการเรียนรู้ ๕ ขั้นตอน (๕ STEPS) การอภิปราย การสืบสอบ การแก้ปัญหา ทักษะการอ่านและการเขียน เพื่อให้มีความตระหนักและเห็นความสำคัญของการต่อต้านและการป้องกันการทุจริต

ผลการเรียนรู้

๑. มีความรู้ ความเข้าใจเกี่ยวกับการแยกแยะระหว่างผลประโยชน์ส่วนตน กับผลประโยชน์ส่วนรวม
๒. มีความรู้ ความเข้าใจเกี่ยวกับความละเอียดและความไม่ทนต่อการทุจริต
๓. มีความรู้ ความเข้าใจเกี่ยวกับ STRONG / จิตพอเพียงต่อต้านการทุจริต
๔. มีความรู้ ความเข้าใจเกี่ยวกับพลเมืองและมีความรับผิดชอบต่อสังคมกับ
รับผิดชอบต่อสังคม

คำอธิบายรายวิชาเพิ่มเติม

ส ๑๓๒๐๑ การป้องกันการทุจริต กลุ่มสาระสังคมศึกษา ศาสนาและวัฒนธรรม
ชั้นประถมศึกษาปีที่ ๓ เวลา ๔๐ ชั่วโมง

ศึกษาเกี่ยวกับการแยกแยะระหว่างผลประโยชน์ส่วนตนกับผลประโยชน์ส่วนรวม ความละเอียดและความไม่ทนต่อการทุจริต STRONG / จิตพอเพียงต่อต้านการทุจริต รู้หน้าที่ของพลเมืองและรับผิดชอบต่อสังคมในการต่อต้านการทุจริต

โดยใช้กระบวนการคิด วิเคราะห์ จำแนก แยกแยะ การฝึกปฏิบัติจริง การทำโครงการกระบวนการเรียนรู้ ๕ ขั้นตอน (๕ STEPS) การอภิปราย การสืบสอบ การแก้ปัญหา ทักษะการอ่านและการเขียน เพื่อให้มีความตระหนักและเห็นความสำคัญของการต่อต้านและการป้องกันการทุจริต

ผลการเรียนรู้

๑. มีความรู้ ความเข้าใจเกี่ยวกับการแยกแยะระหว่างผลประโยชน์ส่วนตน กับผลประโยชน์ส่วนรวม
๒. มีความรู้ ความเข้าใจเกี่ยวกับความละเอียดและความไม่ทนต่อการทุจริต
๓. มีความรู้ ความเข้าใจเกี่ยวกับ STRONG / จิตพอเพียงต่อต้านการทุจริต
๔. มีความรู้ ความเข้าใจเกี่ยวกับพลเมืองและมีความรับผิดชอบต่อสังคมกับความรู้
รับผิดชอบต่อสังคม

คำอธิบายรายวิชาเพิ่มเติม

ส ๑๔๒๐๑ การป้องกันการทุจริต กลุ่มสาระสังคมศึกษา ศาสนาและวัฒนธรรม
ชั้นประถมศึกษาปีที่ ๔ เวลา ๔๐ ชั่วโมง

ศึกษาเกี่ยวกับการแยกแยะระหว่างผลประโยชน์ส่วนตนกับผลประโยชน์ส่วนรวม ความละเอียดและความไม่ทนต่อการทุจริต STRONG / จิตพอเพียงต่อต้านการทุจริต รู้หน้าที่ของพลเมืองและรับผิดชอบต่อสังคมในการต่อต้านการทุจริต

โดยใช้กระบวนการคิด วิเคราะห์ จำแนก แยกแยะ การฝึกปฏิบัติจริง การทำโครงการกระบวนการเรียนรู้ ๕ ขั้นตอน (๕ STEPS) การอภิปราย การสืบสอบ การแก้ปัญหา ทักษะการอ่านและการเขียน เพื่อให้มีความตระหนักและเห็นความสำคัญของการต่อต้านและการป้องกันการทุจริต

ผลการเรียนรู้

๑. มีความรู้ ความเข้าใจเกี่ยวกับการแยกแยะระหว่างผลประโยชน์ส่วนตน กับผลประโยชน์ส่วนรวม

๒. มีความรู้ ความเข้าใจเกี่ยวกับความละเอียดและความไม่ทนต่อการทุจริต

๓. มีความรู้ ความเข้าใจเกี่ยวกับ STRONG / จิตพอเพียงต่อต้านการทุจริต

๔. มีความรู้ ความเข้าใจเกี่ยวกับพลเมืองและมีความรับผิดชอบต่อสังคม

๕. สามารถคิดแยกแยะระหว่างผลประโยชน์ส่วนตน กับผลประโยชน์ส่วนรวมได้

๖. ปฏิบัติตนเป็นผู้ละเอียดและไม่ทนต่อการทุจริตทุกรูปแบบ

๗. ปฏิบัติตนเป็นผู้ที่ STRONG / จิตพอเพียงต่อต้านการทุจริต

๘. ปฏิบัติตนตามหน้าที่พลเมืองและมีความรับผิดชอบต่อสังคม

๙. ตระหนักและเห็นความสำคัญของการต่อต้านและป้องกันการทุจริต

คำอธิบายรายวิชาเพิ่มเติม

ส ๑๕๒๐๑ การป้องกันการทุจริต กลุ่มสาระสังคมศึกษา ศาสนาและวัฒนธรรม
ชั้นประถมศึกษาปีที่ ๕ เวลา ๔๐ ชั่วโมง

ศึกษาเกี่ยวกับการแยกแยะระหว่างผลประโยชน์ส่วนตนกับผลประโยชน์ส่วนรวม ความละเอียดและความไม่ทนต่อการทุจริต STRONG / จิตพอเพียงต่อต้านการทุจริต รู้หน้าที่ของพลเมืองและรับผิดชอบต่อสังคมในการต่อต้านการทุจริต

โดยใช้กระบวนการคิด วิเคราะห์ จำแนก แยกแยะ การฝึกปฏิบัติจริง การทำโครงการกระบวนการเรียนรู้ ๕ ขั้นตอน (๕ STEPS) การอภิปราย การสืบสอบ การแก้ปัญหา ทักษะการอ่านและการเขียน เพื่อให้มีความตระหนักและเห็นความสำคัญของการต่อต้านและการป้องกันการทุจริต

ผลการเรียนรู้

๑. มีความรู้ ความเข้าใจเกี่ยวกับการแยกแยะระหว่างผลประโยชน์ส่วนตน กับผลประโยชน์ส่วนรวม
๒. มีความรู้ ความเข้าใจเกี่ยวกับความละเอียดและความไม่ทนต่อการทุจริต
๓. มีความรู้ ความเข้าใจเกี่ยวกับ STRONG / จิตพอเพียงต่อต้านการทุจริต
๔. มีความรู้ ความเข้าใจเกี่ยวกับพลเมืองและมีความรับผิดชอบต่อสังคม
๕. สามารถคิดแยกแยะระหว่างผลประโยชน์ส่วนตน กับผลประโยชน์ส่วนรวมได้
๖. ปฏิบัติตนเป็นผู้ละเอียดและไม่ทนต่อการทุจริตทุกรูปแบบ
๗. ปฏิบัติตนเป็นผู้ที่ STRONG / จิตพอเพียงต่อต้านการทุจริต
๘. ปฏิบัติตนตามหน้าที่พลเมืองและมีความรับผิดชอบต่อสังคม
๙. ตระหนักและเห็นความสำคัญของการต่อต้านและป้องกันการทุจริต

คำอธิบายรายวิชาเพิ่มเติม

ส ๑๖๒๐๑ การป้องกันการทุจริต

กลุ่มสาระสังคมศึกษา ศาสนาและวัฒนธรรม

ชั้นประถมศึกษาปีที่ ๖

เวลา ๔๐ ชั่วโมง

ศึกษาเกี่ยวกับการแยกแยะระหว่างผลประโยชน์ส่วนตนกับผลประโยชน์ส่วนรวม ความละเอียดและความไม่ทนต่อการทุจริต STRONG / จิตพอเพียงต่อต้านการทุจริต รู้หน้าที่ของพลเมืองและรับผิดชอบต่อสังคมในการต่อต้านการทุจริต

โดยใช้กระบวนการคิด วิเคราะห์ จำแนก แยกแยะ การฝึกปฏิบัติจริง การทำโครงการกระบวนการเรียนรู้ ๕ ขั้นตอน (๕ STEPS) การอภิปราย การสืบสอบ การแก้ปัญหา ทักษะการอ่านและการเขียน เพื่อให้มีความตระหนักและเห็นความสำคัญของการต่อต้านและการป้องกันการทุจริต

ผลการเรียนรู้

๑. มีความรู้ ความเข้าใจเกี่ยวกับการแยกแยะระหว่างผลประโยชน์ส่วนตน กับผลประโยชน์ส่วนรวม
๒. มีความรู้ ความเข้าใจเกี่ยวกับความละเอียดและความไม่ทนต่อการทุจริต
๓. มีความรู้ ความเข้าใจเกี่ยวกับ STRONG / จิตพอเพียงต่อต้านการทุจริต
๔. มีความรู้ ความเข้าใจเกี่ยวกับพลเมืองและมีความรับผิดชอบต่อสังคม
๕. สามารถคิดแยกแยะระหว่างผลประโยชน์ส่วนตน กับผลประโยชน์ส่วนรวมได้
๖. ปฏิบัติตนเป็นผู้ละเอียดและไม่ทนต่อการทุจริตทุกรูปแบบ
๗. ปฏิบัติตนเป็นผู้ที่ STRONG / จิตพอเพียงต่อต้านการทุจริต
๘. ปฏิบัติตนตามหน้าที่พลเมืองและมีความรับผิดชอบต่อสังคม
๙. ตระหนักและเห็นความสำคัญของการต่อต้านและป้องกันการทุจริต

คำอธิบายรายวิชาภาษาไทยเพิ่มเติม รักการอ่าน

ท ๑๑๒๐๒ เสริมทักษะการอ่าน กลุ่มสาระการเรียนรู้ภาษาไทย เวลา ๔๐ ชั่วโมง
ชั้นประถมศึกษาปีที่ ๑

ศึกษากระบวนการอ่าน การแจกรูปอย่างถูกต้อง การอ่านสะกดคำ เข้าใจคำควบกล้ำ การเขียนรู้หลักภาษา การใช้ประโยค การใช้ภาษา อ่านจับใจความสำคัญจากเรื่องที่อ่าน แยกข้อเท็จจริงและข้อคิดเห็นจากเรื่องที่อ่าน ฟีกอ่านออกเสียงร้อยแก้ว ร้อยกรอง คัดลายมือตัวบรรจงเต็มบรรทัดหรือครึ่งบรรทัด ศึกษามารยาทในการอ่าน การเขียน เขียนแสดงความคิดเห็นจากสาระที่ได้รับ ผู้เรียน รู้รักการอ่าน การเขียนสรุปใจความสำคัญ มีวินัยและนำความรู้ไปใช้ในชีวิตประจำวันได้

เพื่อพัฒนาให้ผู้เรียนรักการอ่าน การเขียน เห็นคุณค่าของภาษาไทย มีทักษะพื้นฐานการเรียนรู้ มีการคิดวิเคราะห์ พัฒนาตนเอง เรียบเรียงความคิด ข้อคิดเห็น นำเสนอได้อย่างสร้างสรรค์
ผลการเรียนรู้

๑. วิเคราะห์คุณค่าที่ได้รับจากการอ่านงานเขียนอย่างหลากหลายเพื่อนำไปใช้แก้ปัญหาในชีวิต
๒. ระบุเหตุผลข้อเท็จจริงข้อคิดเห็นหรือใจความสำคัญจากเรื่องที่อ่าน
๓. อ่านออกเสียงร้อยแก้วและร้อยกรองได้เหมาะสม
๔. มีมารยาทในการอ่าน การเขียน
๕. พัฒนาทักษะอ่านเขียนอย่างถูกต้องเหมาะสม

รวม ๕ ผลการเรียนรู้

คำอธิบายรายวิชาภาษาไทยเพิ่มเติม รักการอ่าน

ท ๑๒๒๐๒ เสริมทักษะการอ่าน กลุ่มสาระการเรียนรู้ภาษาไทย เวลา ๔๐ ชั่วโมง
ชั้นประถมศึกษาปีที่ ๒

ศึกษากระบวนการอ่าน การอ่านสะกดคำอย่างถูกต้อง เข้าใจคำควบล้ำ การเขียน รู้หลักภาษา การใช้ประโยค การใช้ภาษา อ่านจับใจความสำคัญจากเรื่องที่อ่าน แยกข้อเท็จจริงและข้อคิดเห็นจากเรื่องที่อ่าน ฝึกอ่านออกเสียงร้อยแก้ว ร้อยกรอง คัดลายมือตัวบรรจงเต็มบรรทัดหรือครึ่งบรรทัด ศึกษามารยาทในการอ่าน การเขียน เขียนแสดงความคิดเห็นจากสาระที่ได้รับ ผู้เรียน รู้รักการอ่าน การเขียนสรุปใจความสำคัญ มีวินัยและนาความรู้ไปใช้ในชีวิตประจำวันได้

เพื่อพัฒนาให้ผู้เรียนรักการอ่าน การเขียน เห็นคุณค่าของภาษาไทย มีทักษะพื้นฐานการเรียนรู้ มีการคิดวิเคราะห์ พัฒนาตนเอง เรียบเรียงความคิด ข้อคิดเห็น นำเสนอได้อย่างสร้างสรรค์
ผลการเรียนรู้

๑. วิเคราะห์คุณค่าที่ได้รับจากการอ่านงานเขียนอย่างหลากหลายเพื่อนำไปใช้แก้ปัญหาในชีวิต
๒. ระบุเหตุผลข้อเท็จจริงข้อคิดเห็นหรือใจความสำคัญจากเรื่องที่อ่าน
๓. อ่านออกเสียงร้อยแก้วและร้อยกรองได้เหมาะสม
๔. มีมารยาทในการอ่าน การเขียน
๕. พัฒนาทักษะอ่านเขียนอย่างถูกต้องเหมาะสม

รวม ๕ ผลการเรียนรู้

คำอธิบายรายวิชาภาษาไทยเพิ่มเติม รักการอ่าน

ท ๑๓๒๐๒ เสริมทักษะการอ่าน กลุ่มสาระการเรียนรู้ภาษาไทย เวลา ๔๐ ชั่วโมง
ชั้นประถมศึกษาปีที่ ๓

ศึกษากระบวนการอ่าน การอ่านคำควบล้ำอย่างถูกต้อง การเขียน รู้หลักภาษา การใช้ประโยค การใช้ภาษา อ่านจับใจความสำคัญจากเรื่องที่อ่าน แยกข้อเท็จจริงและข้อคิดเห็นจากเรื่องที่อ่าน ฝึกอ่านออกเสียงร้อยแก้ว ร้อยกรอง คัดลายมือตัวบรรจงเต็มบรรทัดหรือครึ่งบรรทัด ศึกษามารยาทในการอ่าน การเขียน เขียนแสดงความคิดเห็นจากสาระที่ได้รับ ผู้เรียน รู้รักการอ่าน การเขียนสรุปใจความสำคัญ มีวินัยและนาความรู้ไปใช้ในชีวิตรประจำวันได้

เพื่อพัฒนาให้ผู้เรียนรักการอ่าน การเขียน เห็นคุณค่าของภาษาไทย มีทักษะพื้นฐานการเรียนรู้ มีการคิดวิเคราะห์ พัฒนาตนเอง เรียบเรียงความคิด ข้อคิดเห็น นำเสนอได้อย่างสร้างสรรค์
ผลการเรียนรู้

๑. วิเคราะห์คุณค่าที่ได้รับจากการอ่านงานเขียนอย่างหลากหลายเพื่อนำไปใช้แก้ปัญหาในชีวิต
๒. ระบุเหตุผลข้อเท็จจริงข้อคิดเห็นหรือใจความสำคัญจากเรื่องที่อ่าน
๓. อ่านออกเสียงร้อยแก้วและร้อยกรองได้เหมาะสม
๔. มีมารยาทในการอ่าน การเขียน
๕. พัฒนาทักษะอ่านเขียนอย่างถูกต้องเหมาะสม

รวม ๕ ผลการเรียนรู้

คำอธิบายรายวิชาภาษาไทยเพิ่มเติม รักการอ่าน

ท ๑๔๒๐๒ เสริมทักษะการอ่าน กลุ่มสาระการเรียนรู้ภาษาไทย เวลา ๔๐ ชั่วโมง
ชั้นประถมศึกษาปีที่ ๔

ศึกษากระบวนการอ่าน การอ่านอย่างถูกต้อง การเขียน รู้หลักภาษา การใช้ประโยค การใช้ภาษา อ่านจับใจความสำคัญจากเรื่องที่อ่าน แยกข้อเท็จจริงและข้อคิดเห็นจากเรื่องที่อ่าน ฝึกอ่านออกเสียง ร้อยแก้ว ร้อยกรอง คัดลายมือตัวบรรจงเต็มบรรทัดหรือครึ่งบรรทัด ศึกษามารยาทในการอ่าน การเขียน เขียนแสดงความคิดเห็นจากสาระที่ได้รับ ผู้เรียน รู้รักการอ่าน การเขียนสรุปใจความสำคัญ มีวินัยและนำความรู้ไปใช้ในชีวิตประจำวันได้

เพื่อพัฒนาให้ผู้เรียนรักการอ่าน การเขียน เห็นคุณค่าของภาษาไทย มีทักษะพื้นฐานการเรียนรู้ มีการคิดวิเคราะห์ พัฒนาตนเอง เรียบเรียงความคิด ข้อคิดเห็น นำเสนอได้อย่างสร้างสรรค์
ผลการเรียนรู้

๑. วิเคราะห์คุณค่าที่ได้รับจากการอ่านงานเขียนอย่างหลากหลายเพื่อนำไปใช้แก้ปัญหาในชีวิต
๒. ระบุเหตุผลข้อเท็จจริงข้อคิดเห็นหรือใจความสำคัญจากเรื่องที่อ่าน
๓. อ่านออกเสียงร้อยแก้วและร้อยกรองได้เหมาะสม
๔. มีมารยาทในการอ่าน การเขียน
๕. พัฒนาทักษะอ่านเขียนอย่างถูกต้องเหมาะสม

รวม ๕ ผลการเรียนรู้

คำอธิบายรายวิชาภาษาไทยเพิ่มเติม รักการอ่าน

ท ๑๕๒๐๒ เสริมทักษะการอ่าน กลุ่มสาระการเรียนรู้ภาษาไทย เวลา ๔๐ ชั่วโมง
ชั้นประถมศึกษาปีที่ ๕

ศึกษากระบวนการอ่าน การอ่านอย่างถูกต้อง การเขียน รู้หลักภาษา การใช้ประโยค การใช้ภาษา อ่านจับใจความสำคัญจากเรื่องที่อ่าน แยกข้อเท็จจริงและข้อคิดเห็นจากเรื่องที่อ่าน ฟังอ่านออกเสียง ร้อยแก้ว ร้อยกรอง คัดลายมือตัวบรรจงเต็มบรรทัดหรือครึ่งบรรทัด ศึกษามารยาทในการอ่าน การเขียน เขียนแสดงความคิดเห็นจากสาระที่ได้รับ ผู้เรียน รู้รักการอ่าน การเขียนสรุปใจความสำคัญ มีวินัยและนาคความรู้ไปใช้ในชีวิตประจำวันได้

เพื่อพัฒนาให้ผู้เรียนรักการอ่าน การเขียน เห็นคุณค่าของภาษาไทย มีทักษะพื้นฐานการเรียนรู้ มีการคิดวิเคราะห์ พัฒนาตนเอง เรียบเรียงความคิด ข้อคิดเห็น นำเสนอได้อย่างสร้างสรรค์
ผลการเรียนรู้

๑. วิเคราะห์คุณค่าที่ได้รับจากการอ่าน งานเขียน บทความ อย่างหลากหลายเพื่อนำไปประยุกต์ใช้ในชีวิตประจำวัน

๒. ระบุเหตุผลข้อเท็จจริงข้อคิดเห็นหรือใจความสำคัญจากเรื่องที่อ่าน และสามารถถอดบทเรียนจากการอ่านได้

๓. อ่านออกเสียงร้อยแก้วและร้อยกรองได้อย่างถูกต้องตามรูปแบบและวิธีการอ่าน

๔. มีมารยาทในการอ่าน การเขียน และมีพัฒนาการที่เหมาะสม

๕. พัฒนาการจดบันทึกจากการอ่าน ได้อย่างถูกต้องและเหมาะสม

รวม ๕ ผลการเรียนรู้

คำอธิบายรายวิชาภาษาไทยเพิ่มเติม รักการอ่าน

ท ๑๖๒๐๒ เสริมทักษะการอ่าน กลุ่มสาระการเรียนรู้ภาษาไทย เวลา ๔๐ ชั่วโมง
ชั้นประถมศึกษาปีที่ ๖

ศึกษากระบวนการอ่าน การอ่านอย่างถูกต้อง การเขียน รู้หลักภาษา การใช้ประโยค การใช้ภาษา อ่านจับใจความสำคัญจากเรื่องที่อ่าน แยกข้อเท็จจริงและข้อคิดเห็นจากเรื่องที่อ่าน ฝึกอ่านออกเสียง ร้อยแก้ว ร้อยกรอง คัดลายมือตัวบรรจงเต็มบรรทัดหรือครึ่งบรรทัด ศึกษามารยาทในการอ่าน การเขียน เขียนแสดงความคิดเห็นจากสาระที่ได้รับ ผู้เรียน รู้รักการอ่าน การเขียนสรุปใจความสำคัญ มีวินัยและนาคความรู้ไปใช้ในชีวิตประจำวันได้

เพื่อพัฒนาให้ผู้เรียนรักการอ่าน การเขียน เห็นคุณค่าของภาษาไทย มีทักษะพื้นฐานการเรียนรู้ มีการคิดวิเคราะห์ พัฒนาตนเอง เรียบเรียงความคิด ข้อคิดเห็น นำเสนอได้อย่างสร้างสรรค์
ผลการเรียนรู้

๑. วิเคราะห์คุณค่าที่ได้รับจากการอ่านงานเขียนอย่างหลากหลายเพื่อนำไปใช้แก้ปัญหาในชีวิต
๒. ระบุเหตุผลข้อเท็จจริงข้อคิดเห็นหรือใจความสำคัญจากเรื่องที่อ่าน
๓. อ่านออกเสียงร้อยแก้วและร้อยกรองได้เหมาะสม
๔. มีมารยาทในการอ่าน การเขียน
๕. พัฒนาทักษะอ่านเขียนอย่างถูกต้องเหมาะสม

รวม ๕ ผลการเรียนรู้

กิจกรรมพัฒนาผู้เรียน

กิจกรรมพัฒนาผู้เรียน

ชั้นประถมศึกษาปีที่ ๑ - ๖

กิจกรรมแนะแนว

เวลา ๔๐ ชั่วโมง/ปี

รู้จักและเข้าใจตนเอง รักและเห็นคุณค่าในตนเองและผู้อื่น มีวุฒิภาวะทางอารมณ์ มีเจตคติที่ดีต่อการมีชีวิตที่ดีมีคุณภาพ มีทักษะในการดำเนินชีวิต สามารถปรับตัวให้ดำรงชีวิตอยู่ในสังคมได้อย่างมีความสุข รู้จักตนเองในทุกด้าน รู้ความถนัด ความสนใจ และบุคลิกภาพของตนเอง รู้และเข้าใจโลกของงานอาชีพ อย่างหลากหลาย มีเจตคติที่ดีต่ออาชีพสุจริต รู้ข้อมูลอาชีพ สามารถเลือกตนแนวทางการประกอบอาชีพ ได้อย่างเหมาะสม มีการเตรียมตัวสู่อาชีพ สามารถวางแผนเพื่อประกอบอาชีพตามที่ตนเองมีความถนัดและสนใจ มีคุณลักษณะพื้นฐานที่จำเป็นในการประกอบอาชีพและพัฒนางานให้ประสบความสำเร็จเพื่อสร้างฐานะทางเศรษฐกิจให้กับตนเอง ครอบครัว ชุมชนและประเทศชาติ

พัฒนาตนเองในด้านการเรียนอย่างเต็มศักยภาพ รู้จักแสวงหาความรู้ใฝ่รู้ใฝ่เรียนให้เป็นคนที่มีความรู้และทักษะทางวิชาการ รู้จักแสวงหาและใช้ข้อมูลประกอบการวางแผนการเรียนหรือการศึกษาต่อได้อย่างมีประสิทธิภาพ มีวิธีการเรียนรู้ มีทักษะการคิด แก้ปัญหาอย่างสร้างสรรค์ คิดเป็น ทำเป็น มีคุณธรรม จริยธรรม เอื้ออาทรและสมานฉันท์ เพื่อดำรงชีวิตอยู่ร่วมกันอย่างสงบสุขตามวิถีชีวิตเศรษฐกิจพอเพียง

เพื่อให้ผู้เรียนเกิดการเรียนรู้ รู้จัก เข้าใจ รักและเห็นคุณค่าในตนเองและผู้อื่น เกิดการเรียนรู้ สามารถวางแผนการเรียนรู้อาชีพ รวมทั้งการดำเนินชีวิตและมีทักษะทางสังคม เกิดการเรียนรู้สามารถปรับตัวได้อย่างเหมาะสม อยู่ร่วมกับผู้อื่นได้อย่างมีความสุข พึ่งตนเองได้มีทักษะในการเลือกแนวทางการศึกษา การงานและอาชีพ ชีวิตและสังคม มีสุขภาพจิตที่ดีและจิตสำนึกในการทำประโยชน์ต่อครอบครัว สังคมและประเทศชาติตามวิถีชีวิตเศรษฐกิจพอเพียง

ผลการเรียนรู้

๑. เพื่อให้ผู้เรียนเกิดการเรียนรู้ รู้จัก เข้าใจ รัก และเห็นคุณค่าในตนเองและผู้อื่น
๒. เพื่อให้ผู้เรียนเกิดการเรียนรู้ สามารถวางแผนการเรียน การศึกษาต่อ อาชีพ รวมทั้งการดำเนินชีวิต และมีทักษะทางสังคม
๓. เพื่อให้ผู้เรียนเกิดการเรียนรู้ สามารถปรับตัวได้อย่างเหมาะสม และอยู่ร่วมกับผู้อื่นได้อย่างเหมาะสม
๔. สามารถประยุกต์ใช้ปรัชญาเศรษฐกิจพอเพียงได้

รวม ๔ ผลการเรียนรู้

คำอธิบายรายวิชากิจกรรมพัฒนาผู้เรียน

กิจกรรมพัฒนาผู้เรียน

กิจกรรมนักเรียน ลูกเสือสำรอง

ชั้นประถมศึกษาปีที่ ๑

เวลา ๔๐ ชั่วโมง/ปี

เปิดประชุมกอง ดำเนินการตามกระบวนการของลูกเสือและจัดกิจกรรมโดยให้ศึกษา วิเคราะห์ วางแผน ปฏิบัติกิจกรรมตามฐานการเรียนรู้ โดยเน้นระบบหมู่และปฏิบัติกิจกรรมตามคำปฏิญาณและกฎของลูกเสือสำรอง เรียนรู้จากการคิดและปฏิบัติจริงใช้สัญลักษณ์สมาชิกลูกเสือสำรองที่มีความเป็นเอกลักษณ์ร่วมกัน ศึกษาธรรมชาติในชุมชนด้วยความสนใจ ใฝ่รู้ตามวิถีเศรษฐกิจพอเพียง สรุปผลการปฏิบัติกิจกรรม ปิดประชุมกอง ในเรื่องต่อไปนี้

๑. เตรียมลูกเสือสำรอง นิยามเมทลีย์ ประวัติการเริ่มกิจการลูกเสือ การทำความเคารพหมู่ (แกรนด์ฮาวล์) การทำความเคารพเป็นรายบุคคล การจับมือซ้าย ระเบียบแถว เบื้องต้น คำปฏิญาณ กฎและคติพจน์ของลูกเสือสำรอง

๒. ลูกเสือสำรองดาวดวงที่ ๑ อนามัย ความสามารถเชิงทักษะ การสำรวจ การค้นหา

๓. ธรรมชาติ ความปลอดภัย บริการ ชงและประเทศต่าง ๆ การฝีมือ กิจกรรมกลางแจ้ง

การบันเทิง การผูกเงื่อน คำปฏิญาณและกฎของลูกเสือสำรองเพื่อให้มีความรู้ ความเข้าใจในกิจกรรม ลูกเสือสำรองดาวดวงที่ ๑ สามารถปฏิบัติตามคำปฏิญาณ กฎ และคติพจน์ของลูกเสือสำรอง มีนิสัยในการสังเกต จดจำ เชื่อฟังและฟังตนเอง มีความซื่อสัตย์ สุจริต มีระเบียบวินัย และเห็นอกเห็นใจผู้อื่น รู้จักบำเพ็ญตนเพื่อสังคมและสาธารณประโยชน์ รู้จักทำการฝีมือและฝึกฝนทำกิจกรรมต่าง ๆ ตามความเหมาะสม รักษาและส่งเสริมจารีตประเพณี วัฒนธรรมและความมั่นคงของชาติ และสามารถประยุกต์ใช้ปรัชญาของเศรษฐกิจพอเพียง

ผลการเรียนรู้

๑. มีนิสัยในการสังเกต จดจำ เชื่อฟังและฟังตนเองได้
๒. มีความซื่อสัตย์ สุจริต มีระเบียบวินัยและเห็นอกเห็นใจผู้อื่น
๓. บำเพ็ญตนเพื่อสังคมและสาธารณประโยชน์
๔. ทำการฝีมือและฝึกฝนการทำกิจกรรมต่าง ๆ ตามความเหมาะสม
๕. รักษาและส่งเสริมจารีตประเพณี วัฒนธรรมประเพณี ภูมิปัญญาท้องถิ่นและ ความมั่นคง
๖. อนุรักษ์ทรัพยากรธรรมชาติ สิ่งแวดล้อมและลดภาวะโลกร้อน
๗. สามารถประยุกต์ใช้ปรัชญาของเศรษฐกิจพอเพียงได้

รวม ๗ ผลการเรียนรู้

คำอธิบายรายวิชากิจกรรมพัฒนาผู้เรียน

กิจกรรมพัฒนาผู้เรียน

ชั้นประถมศึกษาปีที่ ๒

กิจกรรมนักเรียน ลูกเสือสำรอง

เวลา ๔๐ ชั่วโมง/ปี

เปิดประชุมกอง ดำเนินการตามกระบวนการของลูกเสือ และจัดกิจกรรมให้ศึกษา วิเคราะห์ วางแผน ปฏิบัติกิจกรรมตามฐานการเรียนรู้ โดยเน้นระบบหมู่ และปฏิบัติตามคำปฏิญาณ คติ พจน์และกฎของลูกเสือสำรอง ศึกษาเรียนรู้จากการคิดและปฏิบัติจริงใช้สัญลักษณ์สมาชิกลูกเสือสำรองที่มี ความเป็นเอกลักษณ์ร่วมกัน ศึกษาธรรมชาติในชุมชนด้วยความสนใจใฝ่รู้ตามวิถีเศรษฐกิจพอเพียง สรุปผล และปฏิบัติกิจกรรม ปิดประชุมกองในเรื่องต่อไปนี้

ลูกเสือสำรองดาวดวงที่ ๒ นิยามเมตตา ประพฤติการเริ่มกิจการลูกเสือ การทำความเคารพ หมู่ (แกรนฮาวล์) การทำความเคารพเป็นรายบุคคล การจับมือซ้าย ระเบียบแถว คำปฏิญาณ กฎ และคติ พจน์ของลูกเสือสำรอง อนามัย ความสามารถเชิงทักษะ การสำรวจ การค้นหาธรรมชาติการอนุรักษ์ ทรัพยากรในชุมชนท้องถิ่น ความปลอดภัย บริการ การผูกเงื่อน ธง และประเทศต่าง ๆ การฝึมือที่ใช้วัสดุ เหลือใช้ในท้องถิ่น กิจกรรมกลางแจ้ง การบันเทิงที่ส่งเสริมสุขภาพกายสุขภาพจิตและอนุรักษ์ภูมิปัญญา ท้องถิ่น อนุรักษ์ทรัพยากรธรรมชาติสิ่งแวดล้อมลดภาวะโลกร้อน

เพื่อให้มีความรู้ ความเข้าใจในกิจกรรมลูกเสือสำรองดาวดวงที่ ๒ สามารถปฏิบัติตามคำ ปฏิญาณ กฎและคติพจน์ของลูกเสือสำรอง มีนิสัยในการสังเกต จดจำ เชื้อฟังและฟังตนเอง มีความซื่อสัตย์ สุจริต มีระเบียบวินัย และเห็นอกเห็นใจ รู้จักบำเพ็ญเพื่อสังคมและสาธารณประโยชน์ รู้จักทำการฝึมือและ ฝึกฝนทำกิจกรรมต่าง ๆ ตามความเหมาะสม รักษาและส่งเสริมจารีตประเพณี วัฒนธรรม ภูมิปัญญาท้องถิ่น อนุรักษ์ทรัพยากรธรรมชาติสิ่งแวดล้อม ความมั่นคงของชาติ และสามารถประยุกต์ใช้ปรัชญาของเศรษฐกิจ พอเพียง

ผลการเรียนรู้

๑. มีนิสัยในการสังเกต จดจำ เชื้อฟังและฟังตนเองได้
๒. มีความซื่อสัตย์ สุจริต มีระเบียบวินัย และเห็นอกเห็นใจผู้อื่น
๓. บำเพ็ญตนเพื่อสังคมและสาธารณประโยชน์
๔. ทำการฝึมือและฝึกฝนทำกิจกรรมต่าง ๆ ตามความเหมาะสม
๕. รักษาและส่งเสริมจารีตประเพณี วัฒนธรรม ภูมิปัญญาท้องถิ่นและความมั่นคงของชาติ
๖. อนุรักษ์ทรัพยากรธรรมชาติ และสิ่งแวดล้อม ลดภาวะโลกร้อน สามารถประยุกต์ใช้ปรัชญาของ เศรษฐกิจพอเพียงได้

รวม ๖ ผลการเรียนรู้

คำอธิบายรายวิชากิจกรรมพัฒนาผู้เรียน

กิจกรรมพัฒนาผู้เรียน

ชั้นประถมศึกษาปีที่ ๓

กิจกรรมนักเรียน ลูกเสือสำรอง

เวลา ๔๐ ชั่วโมง/ปี

เปิดประชุมกอง ดำเนินการตามกระบวนการของลูกเสือ และจัดกิจกรรมให้ศึกษา วิเคราะห์ วางแผน ปฏิบัติกิจกรรมตามฐานการเรียนรู้ โดยเน้นระบบหมู่ และปฏิบัติตามคำปฏิญาณ คติ พจน์และกฎของลูกเสือสำรอง ศึกษาเรียนรู้จากการคิดและปฏิบัติจริงใช้สัญลักษณ์สมาชิกลูกเสือสำรองที่มี ความเป็นเอกลักษณ์ร่วมกัน ศึกษาธรรมชาติในชุมชนด้วยความสนใจใฝ่รู้ตามวิถีเศรษฐกิจพอเพียง สรุปลผล และปฏิบัติกิจกรรม ปิดประชุมกองในเรื่องต่อไปนี้

ลูกเสือสำรองดาวดวงที่ ๓ นิยายแมคลี ประวัติการเริ่มกิจการลูกเสือ การทำความเคารพ หมู่ (แกรนฮาวล์) การทำความเคารพเป็นรายบุคคล การจับมือซ้าย ระเบียบแถว คำปฏิญาณ กฎ และคติ พจน์ของลูกเสือสำรอง อนามัย ความสามารถเชิงทักษะ การสำรวจ การค้นหาธรรมชาติการอนุรักษ์ ทรัพยากรในชุมชนท้องถิ่น ความปลอดภัย บริการ การผูกเงื่อน ธง และประเทศต่าง ๆ การฝึมือที่ใช้วัสดุ เหลือใช้ในท้องถิ่น กิจกรรมกลางแจ้ง การบันเทิงที่ส่งเสริมสุขภาพกายสุขภาพจิตและอนุรักษ์ภูมิปัญญา ท้องถิ่น อนุรักษ์ทรัพยากรธรรมชาติสิ่งแวดล้อมลดภาวะโลกร้อน

เพื่อให้มีความรู้ ความเข้าใจในกิจกรรมลูกเสือสำรองดาวดวงที่ ๓ สามารถปฏิบัติตามคำ ปฏิญาณ กฎและคติพจน์ของลูกเสือสำรอง มีนิสัยในการสังเกต จดจำ เชื้อฟังและฟังตนเอง มีความซื่อสัตย์ สุจริต มีระเบียบวินัย และเห็นอกเห็นใจ รู้จักบำเพ็ญเพื่อสังคมและสาธารณประโยชน์ รู้จักทำการฝึมือและ ฝึกฝนทำกิจกรรมต่าง ๆ ตามความเหมาะสม รักษาและส่งเสริมจารีตประเพณี วัฒนธรรม ภูมิปัญญาท้องถิ่น อนุรักษ์ทรัพยากรธรรมชาติสิ่งแวดล้อม ความมั่นคงของชาติ และสามารถประยุกต์ใช้ปรัชญาของเศรษฐกิจ พอเพียง

ผลการเรียนรู้

๑. มีนิสัยในการสังเกต จดจำ เชื้อฟังและฟังตนเองได้
๒. มีความซื่อสัตย์ สุจริต มีระเบียบวินัย และเห็นอกเห็นใจผู้อื่น
๓. บำเพ็ญตนเพื่อสังคมและสาธารณประโยชน์
๔. ทำการฝึมือและฝึกฝนทำกิจกรรมต่าง ๆ ตามความเหมาะสม
๕. รักษาและส่งเสริมจารีตประเพณี วัฒนธรรม ภูมิปัญญาท้องถิ่นและความมั่นคงของชาติ
๖. อนุรักษ์ทรัพยากรธรรมชาติ และสิ่งแวดล้อม ลดภาวะโลกร้อน สามารถประยุกต์ใช้ปรัชญาของ เศรษฐกิจพอเพียงได้

รวม ๖ ผลการเรียนรู้

คำอธิบายรายวิชากิจกรรมพัฒนาผู้เรียน
กิจกรรมพัฒนาผู้เรียน (กิจกรรมนักเรียน)
ชั้นประถมศึกษาปีที่ ๔

ลูกเสือสามัญ
เวลา ๔๐ ชั่วโมง/ปี

เปิดประชุมกอง ดำเนินการตามกระบวนการของลูกเสือ และจัดกิจกรรมโดยให้ศึกษา วิเคราะห์ วางแผน ปฏิบัติกิจกรรมตามฐานการเรียนรู้ โดยเน้นระบบหมู่ และปฏิบัติกิจกรรมตามคำ ปฏิญาณ คติพจน์ และกฎของลูกเสือสามัญ เรียนรู้จากการคิดและปฏิบัติจริง ใช้สัญลักษณ์สมาชิกลูกเสือ สามัญที่มีความเป็นเอกลักษณ์ร่วมกัน ศึกษาธรรมชาติในชุมชนด้วยความสนใจ ใฝ่รู้และมีจิตสำนึกในการ อนุรักษ์ทรัพยากรธรรมชาติ วัฒนธรรมประเพณี ภูมิปัญญาท้องถิ่น ลดภาวะโลกร้อนและประยุกต์ใช้ปรัชญา ของเศรษฐกิจพอเพียง ความรู้เกี่ยวกับกระบวนการลูกเสือ ประวัติของ Load Baden Powell พระราช ประวัติสังเขปของพระบาทสมเด็จพระมงกุฎเกล้าเจ้าอยู่หัว วัฒนาการของกระบวนการ ลูกเสือไทยและ ลูกเสือโลก การทำความเคารพ การแสดงรหัส การจับมือซ้าย กิจกรรมกลางแจ้ง ระเบียบแถวท่ามือเปล่า ท่ามือไม้พลวง การใช้สัญญาณมือและนกหวีด การตั้งแถวและการเรียนแถว

เพื่อให้มีความรู้ ความเข้าใจในกิจกรรมลูกเสือสามัญ สามารถปฏิบัติตามคำปฏิญาณ กฎ และคติพจน์ของลูกเสือสามัญ มีนิสัยในการสังเกต จดจำ เชื่อฟัง และฟังตนเอง มีความซื่อสัตย์ สุจริต มี ระเบียบวินัย และเห็นอกเห็นใจผู้อื่น บำเพ็ญตนเพื่อสังคมและสาธารณประโยชน์ ทำการฝีมือและฝึกฝนการ ทำกิจกรรมต่าง ๆ ตามความเหมาะสม ความถนัด และความสนใจ รักษาและส่งเสริมจารีตประเพณี วัฒนธรรมและความมั่นคง ประโยชน์และสามารถประยุกต์ใช้ปรัชญาของเศรษฐกิจพอเพียง

ผลการเรียนรู้

๑. มีนิสัยในการสังเกต จดจำ เชื่อฟังและฟังตนเองได้
๒. มีความซื่อสัตย์สุจริต มีระเบียบ วินัยและเห็นอกเห็นใจผู้อื่น
๓. บำเพ็ญตนเพื่อส่งเสริมและสาธารณประโยชน์
๔. ทำการฝีมือและฝึกฝนทำกิจกรรมต่าง ๆ ตามความถนัดและความสนใจ
๕. รักษาและส่งเสริมจารีตประเพณี วัฒนธรรม ภูมิปัญญาท้องถิ่น และความมั่นคงของชาติ
๖. อนุรักษ์ทรัพยากรธรรมชาติและสิ่งแวดล้อม ลดภาวะโลกร้อน
๗. สามารถประยุกต์ใช้ปรัชญาของเศรษฐกิจพอเพียง

รวม ๗ ผลการเรียนรู้

คำอธิบายรายวิชากิจกรรมพัฒนาผู้เรียน

กิจกรรมพัฒนาผู้เรียน (กิจกรรมนักเรียน)

ชั้นประถมศึกษาปีที่ ๕

กิจกรรมลูกเสือสามัญ

เวลา ๔๐ ชั่วโมง/ปี

เปิดประชุมกองดำเนินการตามกระบวนการของลูกเสือ และจัดกิจกรรมโดยให้ศึกษาวิเคราะห์ วางแผน ปฏิบัติกิจกรรมตามฐานการเรียนรู้ โดยเน้นระบบหมู่ และปฏิบัติกิจกรรมตามคำปฏิญาณ คติพจน์และกฎของลูกเสือสามัญ เรียนรู้จากคิดและปฏิบัติจริง ใช้สัญลักษณ์สมาชิกลูกเสือสามัญที่มีความเป็นเอกลักษณ์ร่วมกัน ศึกษาธรรมชาติในชุมชนด้วยความสนใจ ใฝ่รู้ มีจิตสำนึกในการอนุรักษ์ทรัพยากรธรรมชาติ วัฒนธรรม ภูมิปัญญาท้องถิ่น ลดภาวะโลกร้อนและการประยุกต์ใช้ปรัชญาของเศรษฐกิจพอเพียง โดยใช้ทักษะในทางวิชาลูกเสือ การรู้จักดูแลตนเอง การช่วยเหลือผู้อื่น การเดินทางไปยังสถานที่ต่าง ๆ ทำงานอดิเรก และเรื่องที่น่าสนใจ

เพื่อให้มีความรู้ ความเข้าใจในกิจกรรมลูกเสือสามัญ สามารถปฏิบัติตามคำปฏิญาณ กฎ และคติพจน์ของลูกเสือสามัญ มีนิสัยในการสังเกต จดจำ เชื่อฟัง และฟังตนเอง มีความซื่อสัตย์ สุจริต มีระเบียบวินัย และเห็นอกเห็นใจผู้อื่น บำเพ็ญตนเพื่อสังคมและสาธารณประโยชน์ ทำการฝีมือและฝึกฝนการทำกิจกรรมต่าง ๆ ตามความเหมาะสม ความถนัด และความสนใจ รักษาและส่งเสริมจารีตประเพณี วัฒนธรรมและความมั่นคง ประโยชน์และสามารถประยุกต์ใช้ปรัชญาของเศรษฐกิจพอเพียง

ผลการเรียนรู้

๑. มีนิสัยในการสังเกต จดจำ เชื่อฟังและฟังตนเองได้
๒. มีความซื่อสัตย์สุจริต มีระเบียบ วินัยและเห็นอกเห็นใจผู้อื่น
๓. บำเพ็ญตนเพื่อส่งเสริมและสาธารณประโยชน์
๔. ทำการฝีมือและฝึกฝนทำกิจกรรมต่าง ๆ ตามความถนัดและความสนใจ
๕. รักษาและส่งเสริมจารีตประเพณี วัฒนธรรม ภูมิปัญญาท้องถิ่น และความมั่นคงของชาติ
๖. อนุรักษ์ทรัพยากรธรรมชาติและสิ่งแวดล้อม ลดภาวะโลกร้อน
๗. สามารถประยุกต์ใช้ปรัชญาของเศรษฐกิจพอเพียง

รวม ๗ ผลการเรียนรู้

คำอธิบายรายวิชากิจกรรมพัฒนาผู้เรียน

กิจกรรมพัฒนาผู้เรียน (กิจกรรมนักเรียน)

ชั้นประถมศึกษาปีที่ ๖

กิจกรรมลูกเสือสามัญ

เวลา ๔๐ ชั่วโมง/ปี

เปิดประชุมกองดำเนินการตามกระบวนการของลูกเสือ และจัดกิจกรรมโดยให้ศึกษา วิเคราะห์ วางแผน ปฏิบัติกิจกรรมตามฐานการเรียนรู้ โดยเน้นระบบหมู่ และปฏิบัติตามคำปฏิญาณ คติพจน์ และกฎของลูกเสือสามัญ วิชาการของลูกเสือ ระเบียบแถว การฟังตนเอง การผจญภัย การใช้สัญลักษณ์ สมาชิก ลูกเสือสามัญ ที่มีความเป็นเอกลักษณ์ร่วมกัน เรียนรู้จากการคิดและปฏิบัติจริง ศึกษาธรรมชาติ วัฒนธรรม ประเพณี ภูมิปัญญาท้องถิ่นด้วยความสนใจ ใฝ่รู้ และประยุกต์ใช้ปรัชญาของเศรษฐกิจพอเพียง ในการปฏิบัติกิจกรรมเพื่อการอนุรักษ์ทรัพยากรธรรมชาติและลดภาวะโลกร้อน

เพื่อให้มีความรู้ ความเข้าใจในกิจกรรมลูกเสือสามัญ สามารถปฏิบัติตามคำปฏิญาณ กฎ และ คติพจน์ของลูกเสือสามัญ มีนิสัยในการสังเกต จดจำ เชื้อฟัง และฟังตนเอง มีความซื่อสัตย์ สุจริต มีระเบียบ วินัย และเห็นอกเห็นใจผู้อื่น บำเพ็ญตนเพื่อสังคมและสาธารณประโยชน์ ทำการฝีมือและฝึกฝนการทำ กิจกรรมต่าง ๆ ตามความเหมาะสม ความถนัด และความสนใจ รักษาและส่งเสริมจารีตประเพณี วัฒนธรรม และความมั่นคง ประโยชน์และสามารถประยุกต์ใช้ปรัชญาของเศรษฐกิจพอเพียง

ผลการเรียนรู้

๑. มีนิสัยในการสังเกต จดจำ เชื้อฟังและฟังตนเองได้
๒. มีความซื่อสัตย์สุจริต มีระเบียบ วินัยและเห็นอกเห็นใจผู้อื่น
๓. บำเพ็ญตนเพื่อส่งเสริมและสาธารณประโยชน์
๔. ทำการฝีมือและฝึกฝนทำกิจกรรมต่าง ๆ ตามความถนัดและความสนใจ
๕. รักษาและส่งเสริมจารีตประเพณี วัฒนธรรม ภูมิปัญญาท้องถิ่น และความมั่นคงของชาติ
๖. อนุรักษ์ทรัพยากรธรรมชาติและสิ่งแวดล้อม ลดภาวะโลกร้อน
๗. สามารถประยุกต์ใช้ปรัชญาของเศรษฐกิจพอเพียง

รวม ๗ ผลการเรียนรู้

กิจกรรมเพื่อสังคมและสาธารณประโยชน์

ชั้นประถมศึกษาปีที่ ๑ - ๖

เวลา ๑๐ ชั่วโมง/ปี

ฝึกปฏิบัติกิจกรรมด้วยความสนใจผ่านกิจกรรมที่หลากหลาย ฝึกการทำงานที่สอดคล้องกับชีวิตจริง ตลอดจนสะท้อนความรู้ ทักษะ และประสบการณ์ สํารวจและใช้ข้อมูลประกอบการวางแผนอย่างเป็นระบบ เน้นทักษะการคิดวิเคราะห์ และใช้ความคิดสร้างสรรค์ การบริการด้านต่าง ๆ ที่เป็นประโยชน์ต่อตนเองและส่วนรวม เสริมสร้างควมมีน้ำใจ เอื้ออาทร ความเป็นพลเมืองดีและความรับผิดชอบต่อนองครอบครัวและสังคม คิดออกแบบกิจกรรมบำเพ็ญประโยชน์ในลักษณะอาสาสมัคร จิตอาสา เพื่อแสดงความรับผิดชอบต่อสังคมตามแนวทางวิถีชีวิตเศรษฐกิจพอเพียง

เพื่อให้ผู้เรียนบำเพ็ญตนให้เป็นประโยชน์ต่อครอบครัว โรงเรียน ชุมชน สังคมและประเทศชาติ สามารถออกแบบการจัดกิจกรรมเพื่อสังคมและสาธารณประโยชน์อย่างสร้างสรรค์ตามความถนัดและความสนใจในลักษณะอาสาสมัคร พัฒนาศักยภาพตนเองในการจัดกิจกรรมเพื่อสังคมและสาธารณประโยชน์ได้อย่างมีประสิทธิภาพเพื่อสังคมและสาธารณประโยชน์จนเกิดคุณธรรม จริยธรรม ตามคุณลักษณะอันพึงประสงค์ มีจิตสาธารณะและใช้เวลาว่างให้เกิดประโยชน์ และสามารถประยุกต์ใช้ปรัชญาของเศรษฐกิจพอเพียงได้

ผลการเรียนรู้

๑. บำเพ็ญตนให้เป็นประโยชน์ต่อครอบครัว โรงเรียน ชุมชน สังคมและประเทศชาติ
๒. ออกแบบการจัดกิจกรรมเพื่อสังคมและสาธารณประโยชน์อย่างสร้างสรรค์ ตามความถนัดและความสนใจในลักษณะอาสาสมัคร
๓. สามารถพัฒนาศักยภาพในการจัดกิจกรรมเพื่อสังคมและสาธารณประโยชน์ได้อย่างมีประสิทธิภาพ
๔. ปฏิบัติกิจการเพื่อสังคมและสาธารณประโยชน์จนเกิดคุณธรรม จริยธรรมตามคุณลักษณะอันพึงประสงค์
๕. สามารถประยุกต์ใช้ปรัชญาของเศรษฐกิจพอเพียงได้

รวม ๕ ผลการเรียนรู้ที่คาดหวัง

กิจกรรมนักเรียน (กิจกรรมชุมนุม)

ชั้นประถมศึกษาปีที่ ๑ - ๖

เวลา ๓๐ ชั่วโมง

ปฏิบัติกิจกรรมตามความสนใจ ความถนัด และความต้องการ เพื่อพัฒนาความรู้ ความสามารถด้านการคิดวิเคราะห์ สังเคราะห์ให้เกิดประสบการณ์ทั้งด้านวิชาการ และพื้นฐานอาชีพ ทักษะชีวิตและสังคมตามศักยภาพอย่างรอบด้าน เพื่อความเป็นมนุษย์ที่สมบูรณ์ มีความสามารถในการสื่อสาร มีทักษะการคิด แก้ปัญหา ความสามารถในการใช้เทคโนโลยี พัฒนาทักษะในการทำงานและการอยู่ร่วมกับผู้อื่นในสังคมได้อย่างมีความสุข รักชาติ ศาสน์ กษัตริย์ ซื่อสัตย์สุจริต มีวินัย ใฝ่เรียนรู้ อยู่อย่างพอเพียง มุ่งมั่นในการทำงานรักความเป็นไทย มีจิตสาธารณะ

เพื่อให้ผู้เรียนได้ปฏิบัติกิจกรรมตามความสนใจ ความถนัด และความต้องการของตน ได้พัฒนาความรู้ ความสามารถด้านการคิดวิเคราะห์ สังเคราะห์ ให้เกิดประสบการณ์ทั้งทักษะทางวิชาการ ทักษะอาชีพ ทักษะชีวิตและสังคมตามศักยภาพ ใช้เวลาว่างให้เกิดประโยชน์ต่อตนเองและส่วนรวม คิดเป็น ทำได้ ทำงานร่วมกับผู้อื่นได้ตามวิถีประชาธิปไตย และประยุกต์ปรัชญาของเศรษฐกิจพอเพียงได้อย่างเหมาะสม

ผลการเรียนรู้

๑. ปฏิบัติกิจกรรมตามความสนใจ ความถนัดและความต้องการของตน
๒. มีความรู้ ความสามารถด้านการคิดวิเคราะห์ สังเคราะห์ให้เกิดประสบการณ์ ทั้งทางวิชาการ และวิชาชีพตามศักยภาพ
๓. ใช้เวลาว่างให้เกิดประโยชน์ต่อตนเองและส่วนรวม
๔. มุ่งมั่นในการทำงานและทำงานร่วมกับผู้อื่นได้ตามวิถีประชาธิปไตย
๕. ประยุกต์ใช้ปรัชญาของเศรษฐกิจพอเพียงได้อย่างเหมาะสม

รวม ๕ ผลการเรียนรู้

คำอธิบายกิจกรรมชุมนุม

ระดับชั้นประถมศึกษาปีที่ ๑

๓๐ ชั่วโมง

กิจกรรมชุมนุม คัดลายมือ

รู้จักชื่อ และบอกลักษณะของเส้นต่างๆ ซึ่งมาประกอบเป็นพยัญชนะ ตัวเลขและเป็นภาพต่างๆ ที่ใช้ในชีวิตประจำวันได้ เพื่อส่งเสริมให้เด็กมีพัฒนาการทางด้าน ร่างกาย อารมณ์ จิตใจ สังคม และสติปัญญา สามารถนำไปใช้ในชีวิตประจำวันได้

เพื่อให้สมาชิกมีความคิดริเริ่มสร้างสรรค์ รู้จักค้นคว้า และแก้ปัญหาในการทำงานอย่างมีระบบ เพื่อให้สมาชิกเป็นผู้มีระเบียบวินัยเพื่อให้สมาชิกมีความเข้าใจและเลื่อมใสการปกครองระบอบประชาธิปไตย อันมีพระมหากษัตริย์เป็นประมุขเพื่อให้สมาชิกมีความรับผิดชอบต่อการปฏิบัติหน้าที่และสิทธิภายในขอบเขตของกฎหมายเพื่อให้สมาชิกมีความสงบซื่อสัตย์สุจริตในคุณค่า ดำรงไว้และส่งเสริมเอกลักษณ์วัฒนธรรมอันดีงามของชาติไทยเพื่อให้สมาชิกเกิดความรักและสามัคคีในหมู่คณะเพื่อให้สมาชิกได้รับการส่งเสริมการพัฒนาทางร่างกาย จิตใจ และรู้จักใช้เวลาว่างให้เป็นประโยชน์เพื่อให้สมาชิกรู้จักบำเพ็ญประโยชน์ต่อสังคม และสร้างเสริมความมั่นคงของชาติเพื่อให้สมาชิกมีคุณธรรมและจริยธรรม เพื่อให้สมาชิกพัฒนาตนเองตามวัตถุประสงค์ของการจัดการศึกษา สามารถนำความรู้ไปใช้ให้เกิดประโยชน์โดยใช้วิธีการของเศรษฐกิจพอเพียงและสามารถนำไปประยุกต์ใช้กับชีวิตประจำวันได้อย่างถูกต้องเหมาะสม

ผลการเรียนรู้

๑. ปฏิบัติกิจกรรมตามความสนใจ ความถนัดและความต้องการของตน
๒. มีความรู้ ความสามารถด้านการคิดวิเคราะห์ สังเคราะห์ให้เกิดประสบการณ์ ทั้งทางวิชาการ และวิชาชีพตามศักยภาพ
๓. ใช้เวลาว่างให้เกิดประโยชน์ต่อตนเองและส่วนรวม
๔. มุ่งมั่นในการทำงานและทำงานร่วมกับผู้อื่นได้ตามวิถีประชาธิปไตย
๕. ประยุกต์ใช้ปรัชญาของเศรษฐกิจพอเพียงได้อย่างเหมาะสม

รวม ๕ ผลการเรียนรู้

กิจกรรมชุมนุม

ระดับชั้นประถมศึกษาปีที่ ๒

๓๐ ชั่วโมง

กิจกรรมชุมนุม คัดลายมือ

ศึกษา ค้นคว้า ฝึกฝนและสามารถรู้ถึงวิธีการ ขั้นตอนในการประดิษฐ์ บอกรายละเอียดของประโยชน์ของงานประดิษฐ์ รักษาร่างงาน มีเจตคติที่ดีต่อการทำงานพร้อมกับการเก็บรักษาเครื่องมือและผลงานที่ได้ประดิษฐ์ขึ้นมา และมีความชื่นชมผลงาน

เพื่อให้รู้และเข้าใจถึงความหมายของงานประดิษฐ์ รู้ถึงประโยชน์และคุณค่า มีเจตคติที่ดีต่อการทำงาน การเก็บรักษาเครื่องมือและผลงานที่ได้ประดิษฐ์ขึ้นมา และมีความชื่นชมผลงานที่ได้ และสามารถนำมาใช้ในชีวิตประจำวันได้

เพื่อให้สมาชิกมีความคิดริเริ่มสร้างสรรค์ รู้จักค้นคว้า และแก้ปัญหาในการทำงานอย่างมีระบบ เพื่อให้สมาชิกเป็นผู้มีระเบียบวินัยเพื่อให้สมาชิกมีความเข้าใจและเลื่อมใสการปกครองระบอบประชาธิปไตยอันมีพระมหากษัตริย์เป็นประมุขเพื่อให้สมาชิกมีความรับผิดชอบต่อการปฏิบัติหน้าที่และสิทธิภายในขอบเขตของกฎหมายเพื่อให้สมาชิกมีความสงบซื่อสัตย์ในคุณค่า ดำรงไว้และส่งเสริมเอกลักษณ์วัฒนธรรมอันดีงามของชาติไทยเพื่อให้สมาชิกเกิดความรักและสามัคคีในหมู่คณะเพื่อให้สมาชิกได้รับการส่งเสริมการพัฒนาทางร่างกาย จิตใจ และรู้จักใช้เวลาว่างให้เป็นประโยชน์เพื่อให้สมาชิกรู้จักบำเพ็ญประโยชน์ต่อสังคม และสร้างเสริมความมั่นคงของชาติเพื่อให้สมาชิกมีคุณธรรมและจริยธรรม เพื่อให้สมาชิกพัฒนาตนเองตามวัตถุประสงค์ของการจัดการศึกษา สามารถนำความรู้ไปใช้ให้เกิดประโยชน์โดยใช้วิธีการของเศรษฐกิจพอเพียงและสามารถนำไปประยุกต์ใช้กับชีวิตประจำวันได้อย่างถูกต้องเหมาะสม

ผลการเรียนรู้

๑. ปฏิบัติกิจกรรมตามความสนใจ ความถนัดและความต้องการของตน
๒. มีความรู้ ความสามารถด้านการคิดวิเคราะห์ สังเคราะห์ให้เกิดประสบการณ์ ทั้งทางวิชาการและวิชาชีพตามศักยภาพ
๓. ใช้เวลาว่างให้เกิดประโยชน์ต่อตนเองและส่วนรวม
๔. มุ่งมั่นในการทำงานและทำงานร่วมกับผู้อื่นได้ตามวิถีประชาธิปไตย
๕. ประยุกต์ใช้ปรัชญาของเศรษฐกิจพอเพียงได้อย่างเหมาะสม

รวม ๕ ผลการเรียนรู้

กิจกรรมชุมนุม

ระดับชั้นประถมศึกษาปีที่ ๓

๓๐ ชั่วโมง

กิจกรรมชุมนุม คัดลายมือ

เขียนพยัญชนะไทย สระ วรรณยุกต์ ตัวเลขอารบิก ตัวเลขไทย ข้อความ คำคล้องจอง บทร้อยกรอง ข่าวและบทความได้ถูกต้องสวยงาม สะอาด เป็นระเบียบ ถูกต้องตามหลักการเขียนอักษรไทย

เพื่อให้มีความรู้ ความเข้าใจ และเห็นคุณค่าเกี่ยวกับการเขียนพยัญชนะไทย สระ วรรณยุกต์ ตัวเลขอารบิก ตัวเลขไทย ข้อความ คำคล้องจอง บทร้อยกรอง ข่าวและบทความสามารถนำไปใช้ใน ชีวิตประจำวันได้

เพื่อให้สมาชิกมีความคิดริเริ่มสร้างสรรค์ รู้จักค้นคว้า และแก้ปัญหาในการทำงานอย่างมีระบบ เพื่อให้สมาชิกเป็นผู้มีระเบียบวินัยเพื่อให้สมาชิกมีความเข้าใจและเลือกใส่การปกครองระบอบประชาธิปไตย อันมีพระมหากษัตริย์เป็นประมุขเพื่อให้สมาชิกมีความรับผิดชอบต่อการปฏิบัติหน้าที่และสิทธิภายในขอบเขตของกฎหมายเพื่อให้สมาชิกมีความสงบซื่อสัตย์ในคุณค่า ดำรงไว้และส่งเสริมเอกลักษณ์วัฒนธรรมอันดีงามของชาติไทยเพื่อให้สมาชิกเกิดความรักและสามัคคีในหมู่คณะเพื่อให้สมาชิกได้รับการส่งเสริมการพัฒนาทางร่างกาย จิตใจ และรู้จักใช้เวลาว่างให้เป็นประโยชน์เพื่อให้สมาชิกรู้จักบำเพ็ญประโยชน์ต่อสังคม และสร้างเสริมความมั่นคงของชาติเพื่อให้สมาชิกมีคุณธรรมและจริยธรรมเพื่อให้สมาชิกพัฒนาตนเองตามวัตถุประสงค์ของการจัดการศึกษา สามารถนำความรู้ไปใช้ให้เกิดประโยชน์โดยใช้วิธีการของเศรษฐกิจพอเพียงและสามารถนำไปประยุกต์ใช้กับชีวิตประจำวันได้อย่างถูกต้องเหมาะสม

ผลการเรียนรู้

๑. ปฏิบัติกิจกรรมตามความสนใจ ความถนัดและความต้องการของตน
๒. มีความรู้ ความสามารถด้านการคิดวิเคราะห์ สังเคราะห์ให้เกิดประสบการณ์ ทั้งทางวิชาการ และวิชาชีพตามศักยภาพ
๓. ใช้เวลาว่างให้เกิดประโยชน์ต่อตนเองและส่วนรวม
๔. มุ่งมั่นในการทำงานและทำงานร่วมกับผู้อื่นได้ตามวิถีประชาธิปไตย
๕. ประยุกต์ใช้ปรัชญาของเศรษฐกิจพอเพียงได้อย่างเหมาะสม

รวม ๕ ผลการเรียนรู้

กิจกรรมชุมนุม

ระดับชั้นประถมศึกษาปีที่ ๔

๓๐ ชั่วโมง

กิจกรรมชุมนุมภาษาอังกฤษ

ศึกษาประวัติความเป็นมา และความหมายของนาฏศิลป์ ปฏิบัติตนตามนาฏยศัพท์ ส่วนต่าง ๆ ของร่างกายแสดงการใช้ภาษาท่าทางต่าง ๆ ของร่างกาย แสดงและรำไทย ร้องเพลงพื้นบ้าน เพลงปลุกใจ รำวงมาตรฐาน ใช้นาฏศิลป์สัมพันธ์กับวิชาอื่นรวมทั้งจัดทำหุ่นเตรียมบทละคร แสดงบทละครสำหรับเด็ก

เพื่อให้มีความรู้ความเข้าใจ และเห็นคุณค่าเกี่ยวกับนาฏศิลป์ไทย และนำไปประยุกต์ใช้ใน ชีวิตประจำวันได้

เพื่อให้สมาชิกมีความคิดริเริ่มสร้างสรรค์ รู้จักค้นคว้า และแก้ปัญหาในการทำงานอย่างมีระบบ เพื่อให้สมาชิกเป็นผู้มีระเบียบวินัยเพื่อให้สมาชิกมีความเข้าใจและเลื่อมใสการปกครองระบอบประชาธิปไตยอันมีพระมหากษัตริย์เป็นประมุขเพื่อให้สมาชิกมีความรับผิดชอบต่อการปฏิบัติหน้าที่และสิทธิภายในขอบเขตของกฎหมายเพื่อให้สมาชิกมีความสงบซาบซึ้งในคุณค่า ดำรงไว้และส่งเสริมเอกลักษณ์วัฒนธรรมอันดีงามของชาติไทยเพื่อให้สมาชิกเกิดความรักและสามัคคีในหมู่คณะเพื่อให้สมาชิกได้รับการส่งเสริมการพัฒนาทางร่างกาย จิตใจ และรู้จักใช้เวลาว่างให้เป็นประโยชน์เพื่อให้สมาชิกรู้จักบำเพ็ญประโยชน์ต่อสังคม และสร้างเสริมความมั่นคงของชาติเพื่อให้สมาชิกมีคุณธรรมและจริยธรรมเพื่อให้สมาชิกพัฒนาตนเองตามวัตถุประสงค์ของการจัดการศึกษาสามารถนำความรู้ไปใช้ให้เกิดประโยชน์โดยใช้วิธีการของเศรษฐกิจพอเพียงและสามารถนำไปประยุกต์ใช้กับชีวิตประจำวันได้อย่างถูกต้องเหมาะสม

ผลการเรียนรู้

๑. ปฏิบัติกิจกรรมตามความสนใจ ความถนัดและความต้องการของตน
๒. มีความรู้ ความสามารถด้านการคิดวิเคราะห์ สังเคราะห์ให้เกิดประสบการณ์ ทั้งทางวิชาการ และวิชาชีพตามศักยภาพ
๓. ใช้เวลาว่างให้เกิดประโยชน์ต่อตนเองและส่วนรวม
๔. มุ่งมั่นในการทำงานและทำงานร่วมกับผู้อื่นได้ตามวิถีประชาธิปไตย
๕. ประยุกต์ใช้ปรัชญาของเศรษฐกิจพอเพียงได้อย่างเหมาะสม

รวม ๕ ผลการเรียนรู้

กิจกรรมชุมนุม

ระดับชั้นประถมศึกษาปีที่ ๕-๖

๓๐ ชั่วโมง

กิจกรรมชุมนุม ภาษาอังกฤษ

อ่านและเข้าใจความหมายของคำ ประโยค ข้อความและจัดทำแบบฝึกเป็นรูปเล่ม จัดทำพจนานุกรมฉบับจิ๋ว ศึกษา ค้นคว้าเกี่ยวกับ ชาว บทความจากสิ่งตีพิมพ์ประเภทต่างๆ จัดทำเป็นกฤตภาค และประดิษฐ์ ที่คั่นหนังสือประเภทต่างๆ

เพื่อให้มีความรู้ความเข้าใจและเห็นคุณค่าเกี่ยวกับการจัดทำแบบฝึกเป็นรูปเล่ม จัดทำพจนานุกรมฉบับจิ๋ว จัดทำเป็นกฤตภาคและประดิษฐ์ที่คั่นหนังสือประเภทต่างๆ สามารถนำไปใช้ในชีวิตประจำวันได้เพื่อให้สมาชิกมีความคิดริเริ่มสร้างสรรค์ รู้จักค้นคว้า และแก้ปัญหาในการทำงานอย่างมีระบบ เพื่อให้สมาชิกเป็นผู้มีระเบียบวินัยเพื่อให้สมาชิกมีความเข้าใจและเลื่อมใสการปกครองระบอบประชาธิปไตยอันมีพระมหากษัตริย์เป็นประมุขเพื่อให้สมาชิกมีความรับผิดชอบต่อการปฏิบัติหน้าที่และสัทธิภายในขอบเขตของกฎหมายเพื่อให้สมาชิกมีความสงบซาบซึ้งในคุณค่า ดำรงไว้และส่งเสริมเอกลักษณ์วัฒนธรรมอันดีงามของชาติไทยเพื่อให้สมาชิกเกิดความรักและสามัคคีในหมู่คณะเพื่อให้สมาชิกได้รับการส่งเสริมการพัฒนาทางร่างกาย จิตใจ และรู้จักใช้เวลาว่างให้เป็นประโยชน์เพื่อให้สมาชิกรู้จักบำเพ็ญประโยชน์ต่อสังคม และสร้างความมั่นคงของชาติเพื่อให้สมาชิกมีคุณธรรมและจริยธรรมเพื่อให้สมาชิกพัฒนาตนเองตามวัตถุประสงค์ของการจัดการศึกษา สามารถนำความรู้ไปใช้ให้เกิดประโยชน์โดยใช้วิธีการของเศรษฐกิจพอเพียงและสามารถนำไปประยุกต์ใช้กับชีวิตประจำวันได้อย่างถูกต้องเหมาะสม

ผลการเรียนรู้

๑. ปฏิบัติกิจกรรมตามความสนใจ ความถนัดและความต้องการของตน
๒. มีความรู้ ความสามารถด้านการคิดวิเคราะห์ สังเคราะห์ให้เกิดประสบการณ์ ทั้งทางวิชาการ และวิชาชีพตามศักยภาพ
๓. ใช้เวลาว่างให้เกิดประโยชน์ต่อตนเองและส่วนรวม
๔. มุ่งมั่นในการทำงานและทำงานร่วมกับผู้อื่นได้ตามวิถีประชาธิปไตย
๕. ประยุกต์ใช้ปรัชญาของเศรษฐกิจพอเพียงได้อย่างเหมาะสม

รวม ๕ ผลการเรียนรู้

ส่วนที่ ๔

กิจกรรมพัฒนาผู้เรียน

กิจกรรมพัฒนาผู้เรียน

โรงเรียนบ้านตำแย จัดกิจกรรมพัฒนาผู้เรียนโดยมุ่งให้ผู้เรียนเกิดการเรียนรู้จากประสบการณ์ตรง ได้ฝึกปฏิบัติจริงและค้นพบความถนัดของตนเอง สามารถค้นคว้าหาความรู้เพิ่มเติมตามความสนใจจากแหล่งเรียนรู้ที่หลากหลาย บำเพ็ญประโยชน์เพื่อสังคม มีทักษะในการดำเนินงาน ส่งเสริมให้มีวุฒิภาวะทางอารมณ์ สังคม ศีลธรรม จริยธรรม ให้ผู้เรียนรู้จักและเข้าใจตนเอง สามารถวางแผนชีวิตและอาชีพได้อย่างเหมาะสม

กิจกรรมพัฒนาผู้เรียนเป็นกิจกรรมที่มุ่งให้ผู้เรียนพัฒนาตนเองตามศักยภาพ พัฒนาการเรียนรู้อย่างรอบด้านเพื่อความเป็นมนุษย์ที่สมบูรณ์ทั้งร่างกาย สติปัญญา อารมณ์ และสังคม เสริมสร้างให้เป็นผู้มีศีลธรรม จริยธรรม มีระเบียบวินัย ปลูกฝังให้สร้างจิตสำนึกของการทำประโยชน์เพื่อสังคม สามารถจัดการตนเองได้และอยู่ร่วมกับผู้อื่นอย่างมีความสุข โรงเรียนบ้านตำแย ได้จัดกิจกรรมพัฒนาผู้เรียน โดยแบ่งออกเป็น ๓ ลักษณะ ดังนี้

๑. กิจกรรมแนะแนว เป็นกิจกรรมที่ส่งเสริมและพัฒนาผู้เรียนให้รู้จักตนเอง รู้รักษ์สิ่งแวดล้อม สามารถตัดสินใจ คิดแก้ปัญหา กำหนดเป้าหมาย วางแผนชีวิตทั้งด้านการเรียน และอาชีพ สามารถปรับตัวได้อย่างเหมาะสม นอกจากนี้ยังช่วยให้ครูรู้จักและเข้าใจผู้เรียน ทั้งยังเป็นกิจกรรมที่ช่วยเหลือและให้คำปรึกษาแก่ผู้ปกครองในการมีส่วนร่วมพัฒนาผู้เรียน โดยนักเรียนทุกคนต้องเข้าร่วมกิจกรรมแนะแนว ๔๐ ชั่วโมงต่อปีการศึกษา

๒. กิจกรรมนักเรียน เป็นกิจกรรมที่มุ่งพัฒนาระเบียบวินัย ความเป็นผู้นำ ผู้ตามที่ดี ความรับผิดชอบ การทำงานร่วมกัน รู้จักแก้ปัญหา การตัดสินใจที่เหมาะสม ความมีเหตุผล การช่วยเหลือแบ่งปัน เอื้ออาทรและสมานฉันท์ โดยจัดให้สอดคล้องกับความสามารถ ความถนัด และความสนใจของผู้เรียน ให้ได้ปฏิบัติด้วยตนเองในทุกชั้นตอน ได้แก่ การศึกษาวิเคราะห์ วางแผน ปฏิบัติตามแผนประเมินและปรับปรุงการทำงานเน้นการทำงานร่วมกันเป็นกลุ่มตามความเหมาะสมและสอดคล้องกับวุฒิภาวะของผู้เรียนและบริบทของสถานศึกษาและท้องถิ่น กิจกรรมนักเรียน ประกอบด้วย กิจกรรมลูกเสือ เนตรนารี ยุวกาชาด ผู้บำเพ็ญประโยชน์ นักเรียนทุกคนต้องเข้าร่วม กิจกรรมลูกเสือ เนตรนารี ยุวกาชาด ผู้บำเพ็ญประโยชน์ ๔๐ ชั่วโมงต่อปีการศึกษา กิจกรรม ชมรม นักเรียนทุกคนต้องเข้าร่วมกิจกรรม ชมรม ๓๐ ชั่วโมงต่อปีการศึกษา

๓. กิจกรรมเพื่อสังคมและสาธารณประโยชน์ เป็นกิจกรรมที่ส่งเสริมให้ผู้เรียนบำเพ็ญตนให้เป็นประโยชน์ต่อสังคม ชุมชนและท้องถิ่นตามความสนใจในลักษณะอาสาสมัคร เพื่อแสดงถึงความรักดีชอบ ความดีงาม ความเสียสละการมีจิตสาธารณะ เช่น กิจกรรมอาสาพัฒนาต่างๆ กิจกรรมสร้างสรรค์สังคม นักเรียนทุกคนต้องเข้าร่วมกิจกรรมเพื่อสังคมและสาธารณประโยชน์ ๑๐ ชั่วโมงต่อปีการศึกษา

โครงสร้างและอัตราเวลาการจัดกิจกรรม

กิจกรรมพัฒนาผู้เรียน	ระดับประถมศึกษา					
	ป.๑	ป.๒	ป.๓	ป.๔	ป.๕	ป.๖
๑. กิจกรรมแนะแนว	๔๐	๔๐	๔๐	๔๐	๔๐	๔๐
๒. กิจกรรมนักเรียน						
๒.๑ ลูกเสือ-เนตรนารีฯ	๔๐	๔๐	๔๐	๔๐	๔๐	๔๐
๒.๒ กิจกรรมชมรม	๓๐	๓๐	๓๐	๓๐	๓๐	๓๐
๓. กิจกรรมเพื่อสังคม และสาธารณประโยชน์	๑๐	๑๐	๑๐	๑๐	๑๐	๑๐
เวลาเรียนรวม	๑๒๐	๑๒๐	๑๒๐	๑๒๐	๑๒๐	๑๒๐

๑. กิจกรรมแนะแนว

วัตถุประสงค์

๑. เพื่อให้ผู้เรียนค้นพบความถนัด ความสามารถ ความสนใจของตนเอง รักละเห็นคุณค่าในตนเองและผู้อื่น
๒. เพื่อให้ผู้เรียนแสวงหาความรู้จากข้อมูล ข่าวสาร แหล่งเรียนรู้ ทั้งด้านการศึกษา อาชีพ ส่วนตัว สังคม เพื่อนำไปใช้ในการวางแผน เลือกแนวทางการศึกษาอาชีพได้อย่างเหมาะสมสอดคล้องกับศักยภาพของตนเอง
๓. เพื่อให้ผู้เรียนได้พัฒนาบุคลิกภาพ และปรับตัวอยู่ในสังคมได้อย่างมีความสุข
๔. เพื่อให้ผู้เรียนมีความรู้ มีทักษะ มีความคิดสร้างสรรค์ในงานอาชีพและมีเจตคติที่ดีต่ออาชีพสุจริต
๕. เพื่อให้ผู้เรียนมีค่านิยมที่ดีงามในการดำเนินชีวิต สร้างเสริมวินัยคุณธรรมและจริยธรรมแก่นักเรียน
๖. เพื่อให้ผู้เรียนมีจิตสำนึกในการรับผิดชอบต่อตนเอง ครอบครัว สังคม และประเทศชาติ

แนวการจัดกิจกรรม

โรงเรียนบ้านด้ายได้จัดกิจกรรมแนะแนวเพื่อช่วยเหลือและพัฒนาผู้เรียน ดังนี้

๑. จัดกิจกรรมเพื่อให้ครูได้รู้จักและช่วยเหลือผู้เรียนมากขึ้น โดยใช้กระบวนการทางจิตวิทยา การจัดบริการสนเทศ โดยให้มีเอกสารเพื่อใช้ในการสำรวจข้อมูลเกี่ยวกับตัวผู้เรียน ด้วยการสังเกต สัมภาษณ์ การใช้แบบสอบถาม การเขียนประวัติ การพบผู้ปกครองก่อนและระหว่างเรียน การเยี่ยมบ้านนักเรียน การให้ความช่วยเหลือผู้เรียนเรื่องสุขภาพจิต เศรษฐกิจ การจัดทำระเบียบสะสม สมุดรายนงานประจำตัวนักเรียน และบัตรสุขภาพ

๒. การจัดกิจกรรมพัฒนาคุณลักษณะทางอารมณ์ โดยทำแบบทดสอบเพื่อรู้จักและเข้าใจตนเอง มีทักษะในการตัดสินใจ การปรับตัว การวางแผนเพื่อเลือกศึกษาต่อ เลือกอาชีพ

๓. การจัดบริการให้คำปรึกษาแก่ผู้เรียนรายบุคคล และรายกลุ่ม ในด้านการศึกษา อาชีพ และส่วนตัว โดยมีผู้ให้คำปรึกษาที่มีคุณวุฒิ และมีความเชี่ยวชาญในเรื่องการให้คำปรึกษา ตลอดจนมีห้องให้คำปรึกษาที่เหมาะสม

๓.๑ ช่วยเหลือผู้เรียนที่ประสบปัญหาทางการเงิน โดยการให้ทุนการศึกษาแก่ผู้เรียน

๓.๒ ติดตามเก็บข้อมูลของนักเรียนที่สำเร็จการศึกษา

๒. กิจกรรมนักเรียน

๒.๑ กิจกรรมลูกเสือ

ผู้เรียนในระดับชั้นประถมศึกษาปีที่ ๑-๖ ทุกคน ได้ฝึกอบรมวิชาลูกเสือ - เนตรนารี เพื่อส่งเสริมหลักการปกครองระบอบประชาธิปไตยอันมีพระมหากษัตริย์เป็นประมุข ส่งเสริมความสามัคคี มีวินัย และบำเพ็ญประโยชน์ต่อสังคม โดยดำเนินการจัดกิจกรรมตามข้อกำหนดของคณะกรรมการลูกเสือแห่งชาติ

วัตถุประสงค์

พระราชบัญญัติลูกเสือ พ.ศ. ๒๕๕๑ มาตรา ๘ ได้กำหนดวัตถุประสงค์ของการฝึกอบรม เพื่อพัฒนาลูกเสือทั้งทางกาย สติปัญญา จิตใจ และศีลธรรมให้เป็นพลเมืองดี มีความรับผิดชอบ และช่วยสร้างสรรค์สังคม เพื่อให้เกิดความสามัคคี และความเจริญก้าวหน้า ทั้งนี้เพื่อความสงบสุข และความมั่นคงของประเทศชาติตามแนวทางดังต่อไปนี้

๑. ให้มีนิสัยในการสังเกต จดจำ เชื่อฟัง และพึ่งตนเอง
๒. ให้มีความซื่อสัตย์สุจริต มีระเบียบวินัย และเห็นอกเห็นใจผู้อื่น
๓. ให้รู้จักบำเพ็ญตนเพื่อสาธารณประโยชน์
๔. ให้รู้จักทำการฝีมือและฝึกฝนการทำกิจกรรมต่างๆตามความเหมาะสม
๕. ให้รู้จักรักษาและส่งเสริมจารีตประเพณี วัฒนธรรม และความมั่นคงของชาติ

แนวทางการประเมินกิจกรรมพัฒนาผู้เรียน

โรงเรียนบ้านด้ายกำหนดแนวทางในการประเมินกิจกรรมพัฒนาผู้เรียนดังนี้

๑. การประเมินกิจกรรมพัฒนาผู้เรียนรายกิจกรรม มีแนวทางปฏิบัติดังนี้

๑.๑ การตรวจสอบเวลาเข้าร่วมกิจกรรมของผู้เรียน ไม่น้อยกว่าร้อยละ ๘๐ ของเวลาเรียนตลอดปีการศึกษา

๑.๒ ประเมินกิจกรรมพัฒนาผู้เรียนจากการปฏิบัติกิจกรรมและผลงาน/ชิ้นงานของผู้เรียน ผู้เรียนต้องได้รับการประเมินทุกผลการเรียนรู้ และผ่านทุกผลการเรียนรู้ โดยแต่ละผลการเรียนรู้ผ่านไม่น้อยกว่าร้อยละ ๕๐ หรือมีคุณภาพในระดับ ๑ ขึ้นไป

๑.๓ ผู้เรียนมีเวลาเข้าร่วมกิจกรรม การปฏิบัติกิจกรรมและผลงาน/ชิ้นงานของผู้เรียนตามเกณฑ์ ข้อ ๑.๑ และข้อ ๑.๒ ถือว่าผู้เรียนมีผลการเรียน “ผ” ผ่านการประเมินกิจกรรมและนำผลการประเมินไปบันทึกในระเบียบแสดงผลการเรียน

๑.๔ ผู้เรียนมีเวลาเข้าร่วมกิจกรรมพัฒนาผู้เรียน การปฏิบัติกิจกรรมและผลงานไม่เป็นไปตามเกณฑ์ ข้อ ๑.๑ และข้อ ๑.๒ ถือว่าผู้เรียนมีผลการเรียน “มผ” โรงเรียนต้องจัดซ่อมเสริมให้ผู้เรียนทำกิจกรรมในส่วนที่ผู้เรียนไม่ได้เข้าร่วมหรือไม่ได้ทำจนครบถ้วน แล้วจึงเปลี่ยนผลการเรียนจาก “มผ” เป็น “ผ” และนำผลการประเมินไปบันทึกในระเบียบแสดงผลการเรียน

๒. การประเมินกิจกรรมพัฒนาผู้เรียนเพื่อการตัดสิน มีแนวปฏิบัติดังนี้

๒.๑ กำหนดให้ผู้รับผิดชอบในการรวบรวมข้อมูลเกี่ยวกับการร่วมกิจกรรมพัฒนาผู้เรียนของผู้เรียนทุกคนตลอดระดับการศึกษา

๒.๒ ผู้รับผิดชอบสรุปและตัดสินการร่วมกิจกรรมพัฒนาผู้เรียนของผู้เรียนเป็นรายบุคคลตามเกณฑ์ที่โรงเรียนกำหนด ผู้เรียนจะต้องผ่านกิจกรรม ๓ กิจกรรมสำคัญดังนี้

๒.๒.๑ กิจกรรมแนะแนว

๒.๒.๒ กิจกรรมนักเรียน ได้แก่

๑. กิจกรรมลูกเสือ เนตรนารี ยุวกาชาด ผู้บำเพ็ญประโยชน์

๒. กิจกรรมชมรม

๒.๒.๓ กิจกรรมเพื่อสังคมและสาธารณประโยชน์

๒.๓ การนำเสนอผลการประเมินต่อคณะกรรมการกลุ่มสาระการเรียนรู้และกิจกรรมพัฒนาผู้เรียน

๒.๔ เสนอผู้บริหารโรงเรียนพิจารณาอนุมัติผลการประเมินกิจกรรมพัฒนาผู้เรียนผ่านเกณฑ์การจบแต่ละระดับการศึกษา

แนวทางการประเมินคุณลักษณะอันพึงประสงค์ของนักเรียนสำหรับครูผู้สอน

หลักสูตรแกนกลางการศึกษาขั้นพื้นฐาน พุทธศักราช ๒๕๕๑ ได้กำหนดคุณลักษณะ อันพึงประสงค์ของผู้เรียนไว้ ๘ ประการ คือ

๑. รักชาติ ศาสน์ กษัตริย์

๒. ซื่อสัตย์สุจริต

๓. มีวินัย

๔. ใฝ่เรียนรู้

๕. อยู่อย่างพอเพียง

๖. มุ่งมั่นในการทำงาน

๗. รักความเป็นไทย

๘. มีจิตสาธารณะ และ สพป.อบ.๑ เพื่อให้ประเมินลักษณะอันพึงประสงค์อีก ๒ ข้อ คือ

๙. ความสามัคคี

๑๐. ความกตัญญู

เพื่อปลูกฝังและพัฒนาผู้เรียนให้เป็นผู้ที่มีความรู้คู่คุณธรรม มีคุณลักษณะที่ดีสำหรับการดำรงชีวิตในสังคม ดังนั้น ครูผู้สอนควรจัดกิจกรรมส่งเสริมพัฒนาและปลูกฝังคุณลักษณะอันพึงประสงค์ของนักเรียน ทั้ง ๑๐ ข้อ ตามสภาพจริง การให้ และกรอกคะแนนคุณลักษณะอันพึงประสงค์ของแต่ละข้อตามตัวชี้วัด ให้กรอกเป็นตัวเลข ระดับ ๐, ๑, ๒ และ ๓ ซึ่งตัวเลขมีความหมาย ดังนี้

ระดับคุณภาพ ๓ หมายถึง ระดับดีเยี่ยม

ระดับคุณภาพ ๒ หมายถึง ระดับดี

ระดับคุณภาพ ๑ หมายถึง ระดับผ่าน

ระดับคุณภาพ ๐ หมายถึง ระดับไม่ผ่าน

สรุปคะแนนผลการประเมินคุณลักษณะอันพึงประสงค์ ทั้ง ๑๐ ข้อ เป็นคะแนนเฉลี่ย และใช้เกณฑ์พิจารณาสรุปผลการประเมินคุณลักษณะอันพึงประสงค์ของนักเรียนรายบุคคล ดังนี้

คะแนน ๒.๕ - ๓.๐ หมายถึง ระดับคุณภาพ ดีเยี่ยม (๓)

คะแนน ๑.๕ - ๒.๔ หมายถึง ระดับคุณภาพ ดี (๒)

คะแนน ๑.๐ - ๑.๔ หมายถึง ระดับคุณภาพ ผ่าน (๑)

คะแนน ๐ - ๐.๙ หมายถึง ระดับคุณภาพ ไม่ผ่าน (๐)

การประเมินการอ่าน คิดวิเคราะห์ และเขียน

การประเมินการอ่าน คิดวิเคราะห์และเขียน เป็นเงื่อนไขหนึ่งในการประเมินผู้เรียนผ่านช่วงชั้นหรือจบการศึกษาตามหลักสูตรการศึกษาขั้นพื้นฐานในการประเมินดังกล่าวยังไม่มีรูปแบบ วิธีการที่ชัดเจนสถานศึกษาแต่ละแห่งต้องกำหนดรูปแบบ หลักเกณฑ์ วิธีการประเมินเอง โดยหลักสูตรได้กำหนดแนวดำเนินการไว้กว้าง ๆ ดังนี้ คือ

1. กำหนดมาตรฐานการอ่าน คิดวิเคราะห์และเขียน
2. กำหนดเกณฑ์การประเมินมาตรฐานการอ่าน คิดวิเคราะห์และเขียน
3. กำหนดระบบ วิธีการและผู้ประเมิน
4. ดำเนินการประเมินตามแนวทางที่กำหนด
5. สรุปผลการประเมินและตัดสินผลการประเมิน
6. ซ่อมเสริมผู้ไม่ผ่านเกณฑ์การประเมิน
7. บันทึกผลการประเมินอย่างเป็นระบบ

จากแนวดำเนินการนี้ สถานศึกษาแต่ละแห่งมีมาตรฐานในการดำเนินงานแตกต่างกัน เจตนารมณ์ของหลักสูตรการศึกษาขั้นพื้นฐานที่กำหนดให้มีการประเมินการอ่าน คิดวิเคราะห์และเขียน เพราะจุดมุ่งหมายของหลักสูตรต้องการให้ผู้เรียนที่จบหลักสูตรการศึกษาขั้นพื้นฐานเป็นบุคคลแห่งการเรียนรู้พื้นฐานที่สำคัญที่จะทำให้ผู้เรียนเป็นบุคคลแห่งการเรียนรู้ได้จะต้องมีความสามารถในการอ่านคิดวิเคราะห์และเขียนสื่อความ ดังนั้น สถานศึกษาจึงมีหน้าที่ในการพัฒนาผู้เรียนให้มีความสามารถ มีทักษะในการอ่าน คิดวิเคราะห์และเขียนสื่อความ แล้วดำเนินการประเมินและพัฒนาผู้เรียนให้มีคุณภาพตามมาตรฐานที่กำหนด เพื่อให้การดำเนินการประเมินของสถานศึกษาแต่ละแห่งมีมาตรฐานใกล้เคียงกัน สำนักงานเขตพื้นที่การศึกษาลำปาง เขต ๑ จึงได้กำหนดมาตรฐานการอ่าน คิดวิเคราะห์และเขียน ตัวบ่งชี้ในแต่ละช่วงชั้นและตัวอย่างการประเมิน เพื่อเป็นแนวทางให้สถานศึกษาใช้ดำเนินการประเมินการอ่าน คิดวิเคราะห์และเขียนในสถานศึกษาของตนได้

เกณฑ์การประเมินการอ่าน คิดวิเคราะห์และเขียน

มี ๓ ระดับ คือ

ดีเยี่ยม หรือ ระดับ ๓	หมายถึง	ผ่านเกณฑ์ที่สถานศึกษากำหนดในระดับสูงมาก เช่น มีคะแนนร้อยละ ๘๐ - ๑๐๐
ดี หรือ ระดับ ๒	หมายถึง	ผ่านเกณฑ์ที่สถานศึกษากำหนดในระดับสูง เช่น มีคะแนนร้อยละ ๗๐ - ๗๙
ผ่านเกณฑ์การประเมิน หรือ ระดับ ๑	หมายถึง	ผ่านเกณฑ์ขั้นต่ำที่สถานศึกษากำหนด เช่น มีคะแนนร้อยละ ๖๐ - ๖๙

สัดส่วนของคะแนน

ในการประเมินการอ่าน คิดวิเคราะห์และเขียนอาจกำหนดสัดส่วนได้ดังนี้ การอ่าน ๓๐ คะแนน คิดวิเคราะห์ ๓๐ คะแนน และเขียน ๔๐ คะแนน รวม ๑๐๐ คะแนน

การวัดและประเมินผลการเรียนรู้

การวัดและประเมินผลการเรียนรู้ของผู้เรียนต้องอยู่บนหลักการพื้นฐานสองประการคือ การประเมินเพื่อพัฒนาผู้เรียนและเพื่อตัดสินผลการเรียน ในการพัฒนาคุณภาพการเรียนรู้ของผู้เรียน ให้ประสบผลสำเร็จนั้น ผู้เรียนจะต้องได้รับการพัฒนาและประเมินตามตัวชี้วัดเพื่อให้บรรลุตามมาตรฐานการเรียนรู้ สอดคล้องสมรรถนะสำคัญ และคุณลักษณะอันพึงประสงค์ของผู้เรียนซึ่งเป็นเป้าหมายหลักในการวัดและประเมินผลการเรียนรู้ในทุกระดับไม่ว่าจะเป็นระดับชั้นเรียน ระดับสถานศึกษา ระดับเขตพื้นที่การศึกษา และระดับชาติ การวัดและประเมินผลการเรียนรู้ เป็นกระบวนการพัฒนาคุณภาพผู้เรียนโดยใช้ผลการประเมินเป็นข้อมูลและสารสนเทศที่แสดงพัฒนาการ ความก้าวหน้า และความสำเร็จทางการเรียนของ

ผู้เรียน ตลอดจนข้อมูลที่เป็นประโยชน์ต่อการส่งเสริมให้ผู้เรียนเกิดการพัฒนาและเรียนรู้อย่างเต็มตามศักยภาพ

การวัดและประเมินผลการเรียนรู้ แบ่งออกเป็น ๔ ระดับ ได้แก่ ระดับชั้นเรียน ระดับสถานศึกษา ระดับเขตพื้นที่การศึกษา และระดับชาติ มีรายละเอียด ดังนี้

๑. การประเมินระดับชั้นเรียน เป็นการวัดและประเมินผลที่อยู่ในกระบวนการจัดการเรียนรู้ ผู้สอน ดำเนินการเป็นปกติและสม่ำเสมอ ในการจัดการเรียนการสอน ใช้เทคนิคการประเมินอย่างหลากหลาย เช่น การซักถาม การสังเกต การตรวจการบ้าน การประเมินโครงงาน การประเมินชิ้นงาน/ ภาระงาน แฟ้มสะสมงาน การใช้แบบทดสอบ ฯลฯ โดยผู้สอนเป็นผู้ประเมินเองหรือเปิดโอกาสให้ผู้เรียนประเมินตนเอง เพื่อน ประเมินเพื่อน ผู้ปกครองร่วมประเมิน ในกรณีที่ไมผ่านตัวชี้วัดให้มีการสอนซ่อมเสริม

การประเมินระดับชั้นเรียนเป็นการตรวจสอบว่าผู้เรียนมีพัฒนาการความก้าวหน้าใน การเรียนรู้ อันเป็นผลมาจากการจัดกิจกรรมการเรียนการสอนหรือไม่ และมากน้อยเพียงใด มีสิ่งที่จะต้องได้รับการพัฒนาปรับปรุงและส่งเสริมในด้านใด นอกจากนี้ยังเป็นข้อมูลให้ผู้สอนใช้ปรับปรุงการเรียนการสอนของตนด้วย ทั้งนี้โดยสอดคล้องกับมาตรฐานการเรียนรู้และตัวชี้วัด

๒. การประเมินระดับสถานศึกษา เป็นการประเมินที่สถานศึกษาดำเนินการเพื่อตัดสินผล การเรียนของผู้เรียนเป็นรายปี/รายภาค ผลการประเมินการอ่าน คิดวิเคราะห์และเขียน คุณลักษณะอันพึงประสงค์ และกิจกรรมพัฒนาผู้เรียน นอกจากนี้เพื่อให้ได้ข้อมูลเกี่ยวกับการจัดการศึกษาของสถานศึกษา ว่าส่งผลต่อการเรียนรู้ของผู้เรียนตามเป้าหมายหรือไม่ ผู้เรียนมีจุดพัฒนาในด้านใด รวมทั้งสามารถนำผลการเรียนของผู้เรียนในสถานศึกษาเปรียบเทียบกับเกณฑ์ระดับชาติ ผลการประเมินระดับสถานศึกษาจะเป็นข้อมูลและสารสนเทศเพื่อการปรับปรุงนโยบาย หลักสูตร โครงการ หรือวิธีการจัดการเรียนการสอน ตลอดจนเพื่อการจัดทำแผนพัฒนาคุณภาพการศึกษาของสถานศึกษาตามแนวทางการประกันคุณภาพ การศึกษาและการรายงานผลการจัดการศึกษาต่อคณะกรรมการสถานศึกษา สำนักงานเขตพื้นที่การศึกษา สำนักงานคณะกรรมการการศึกษาขั้นพื้นฐาน ผู้ปกครองและชุมชน

๓. การประเมินระดับเขตพื้นที่การศึกษา เป็นการประเมินคุณภาพผู้เรียนในระดับเขตพื้นที่ การศึกษาตามมาตรฐานการเรียนรู้ตามหลักสูตรแกนกลางการศึกษาขั้นพื้นฐาน เพื่อใช้เป็นข้อมูลพื้นฐานในการพัฒนาคุณภาพการศึกษาของเขตพื้นที่การศึกษา ตามภาระความรับผิดชอบ สามารถดำเนินการโดยประเมินคุณภาพผลสัมฤทธิ์ของผู้เรียนด้วยข้อสอบมาตรฐานที่จัดทำและดำเนินการโดยเขตพื้นที่การศึกษา หรือด้วยความร่วมมือกับหน่วยงานต้นสังกัด ในการดำเนินการจัดสอบ นอกจากนี้ยังได้จากการตรวจสอบ ทบทวนข้อมูลจากการประเมินระดับสถานศึกษาในเขตพื้นที่การศึกษา

๔. การประเมินระดับชาติ เป็นการประเมินคุณภาพผู้เรียนในระดับชาติตามมาตรฐานการเรียนรู้ ตามหลักสูตรแกนกลางการศึกษาขั้นพื้นฐาน สถานศึกษาต้องจัดให้ผู้เรียนทุกคนที่เรียน ในชั้นประถมศึกษาปีที่ ๓ ชั้นประถมศึกษาปีที่ ๖ เข้ารับการประเมิน ผลจากการประเมินใช้เป็นข้อมูลในการเทียบเคียง

คุณภาพการศึกษาในระดับต่าง ๆ เพื่อนำไปใช้ในการวางแผนยกระดับคุณภาพการจัดการศึกษา ตลอดจนเป็นข้อมูลสนับสนุนการตัดสินใจในระดับนโยบายของประเทศ

ข้อมูลการประเมินในระดับต่าง ๆ ข้างต้น เป็นประโยชน์ต่อสถานศึกษาในการตรวจสอบทบทวนพัฒนาคุณภาพผู้เรียน ถือเป็นภาระความรับผิดชอบของสถานศึกษาที่จะต้องจัดระบบดูแลช่วยเหลือปรับปรุงแก้ไข ส่งเสริมสนับสนุนเพื่อให้ผู้เรียนได้พัฒนาเต็มตามศักยภาพบนพื้นฐานความแตกต่างระหว่างบุคคลที่จำแนกตามสภาพปัญหาและความต้องการ ได้แก่ กลุ่มผู้เรียนทั่วไป กลุ่มผู้เรียนที่มีความสามารถพิเศษ กลุ่มผู้เรียนที่มีผลสัมฤทธิ์ทางการเรียนต่ำ กลุ่มผู้เรียนที่มีปัญหาด้านวินัยและพฤติกรรม กลุ่มผู้เรียนที่ปฏิเสธโรงเรียน กลุ่มผู้เรียนที่มีปัญหาทางเศรษฐกิจและสังคม กลุ่มพิการทางร่างกายและสติปัญญา เป็นต้น ข้อมูลจากการประเมินจึงเป็นหัวใจของสถานศึกษาในการดำเนินการช่วยเหลือผู้เรียนได้ทันท่วงที ปิดโอกาสให้ผู้เรียนได้รับการพัฒนาและประสบความสำเร็จในการเรียน

สถานศึกษาในฐานะผู้รับผิดชอบจัดการศึกษา จะต้องจัดทำระเบียบว่าด้วยการวัดและประเมินผล การเรียนของสถานศึกษาให้สอดคล้องและเป็นไปตามหลักเกณฑ์และแนวปฏิบัติที่เป็นข้อกำหนดของหลักสูตรแกนกลางการศึกษาขั้นพื้นฐาน เพื่อให้บุคลากรที่เกี่ยวข้องทุกฝ่ายถือปฏิบัติร่วมกัน

เกณฑ์การวัดและประเมินผลการเรียน

๑. การตัดสิน การให้ระดับและการรายงานผลการเรียน

๑.๑ การตัดสินผลการเรียน

ในการตัดสินผลการเรียนของกลุ่มสาระการเรียนรู้ การอ่าน คิดวิเคราะห์และเขียน คุณลักษณะอันพึงประสงค์ และกิจกรรมพัฒนาผู้เรียนนั้น ผู้สอนต้องคำนึงถึงการพัฒนาผู้เรียนแต่ละคนเป็นหลัก และต้องเก็บข้อมูลของผู้เรียนทุกด้านอย่างสม่ำเสมอและต่อเนื่องในแต่ละภาคเรียน รวมทั้งสอนซ่อมเสริมผู้เรียนให้พัฒนาจนเต็มตามศักยภาพ

ระดับประถมศึกษา

- (๑) ผู้เรียนต้องมีเวลาเรียนไม่น้อยกว่าร้อยละ ๘๐ ของเวลาเรียนทั้งหมด
- (๒) ผู้เรียนต้องได้รับการประเมินทุกตัวชี้วัด และผ่านตามเกณฑ์ที่สถานศึกษา

กำหนด

- (๓) ผู้เรียนต้องได้รับการตัดสินผลการเรียนทุกรายวิชา
- (๔) ผู้เรียนต้องได้รับการประเมิน และมีผลการประเมินผ่านตามเกณฑ์ที่สถานศึกษา

กำหนด ในการอ่าน คิดวิเคราะห์และเขียน คุณลักษณะอันพึงประสงค์ และกิจกรรมพัฒนาผู้เรียน

การพิจารณาเลื่อนชั้นทั้งระดับประถมศึกษาและมัธยมศึกษา ถ้าผู้เรียนมีข้อบกพร่องเพียงเล็กน้อย และสถานศึกษาพิจารณาเห็นว่าสามารถพัฒนาและสอนซ่อมเสริมได้ ให้อยู่ในดุลพินิจของสถานศึกษาที่จะผ่อนผันให้เลื่อนชั้นได้ แต่หากผู้เรียนไม่ผ่านรายวิชาจำนวนมาก และมีแนวโน้มว่าจะเป็น

ปัญหาต่อการเรียนในระดับชั้นที่สูงขึ้น สถานศึกษาอาจตั้งคณะกรรมการพิจารณาให้เรียนซ้ำชั้นได้ ทั้งนี้ให้คำนึงถึงวุฒิภาวะและความรู้ความสามารถของผู้เรียนเป็นสำคัญ

๑.๒ การให้ระดับผลการเรียน

ระดับประถมศึกษา ในการตัดสินเพื่อให้ระดับผลการเรียนรายวิชา สถานศึกษาสามารถให้ระดับผลการเรียนหรือระดับคุณภาพการปฏิบัติของผู้เรียน เป็นระบบตัวเลข ระบบตัวอักษร ระบบร้อยละ และระบบที่ใช้คำสำคัญสะท้อนมาตรฐาน

การประเมินการอ่าน คิดวิเคราะห์และเขียน และคุณลักษณะอันพึงประสงค์นั้น ให้ระดับผลการประเมินเป็น ดีเยี่ยม ดี และผ่าน

การประเมินกิจกรรมพัฒนาผู้เรียน จะต้องพิจารณาทั้งเวลาการเข้าร่วมกิจกรรม การปฏิบัติกิจกรรมและผลงานของผู้เรียน ตามเกณฑ์ที่สถานศึกษากำหนด และให้ผลการเข้าร่วมกิจกรรมเป็นผ่านและไม่ผ่าน

๑.๓ การรายงานผลการเรียน

การรายงานผลการเรียนเป็นการสื่อสารให้ผู้ปกครองและผู้เรียนทราบความก้าวหน้าในการเรียนรู้ของผู้เรียน ซึ่งสถานศึกษาต้องสรุปผลการประเมินและจัดทำเอกสารรายงานให้ผู้ปกครองทราบเป็นระยะ ๆ หรืออย่างน้อยภาคเรียนละ ๑ ครั้ง

การรายงานผลการเรียนสามารถรายงานเป็นระดับคุณภาพการปฏิบัติของผู้เรียนที่สะท้อนมาตรฐานการเรียนรู้กลุ่มสาระการเรียนรู้

๒. เกณฑ์การจบการศึกษา

หลักสูตรแกนกลางการศึกษาขั้นพื้นฐาน กำหนดเกณฑ์กลางสำหรับการจบการศึกษาเป็น ๓ ระดับ คือ ระดับประถมศึกษา ระดับมัธยมศึกษาตอนต้น และระดับมัธยมศึกษาตอนปลาย

๒.๑ เกณฑ์การจบระดับประถมศึกษา

(๑) ผู้เรียนเรียนรายวิชาพื้นฐาน และรายวิชา/กิจกรรมเพิ่มเติมตามโครงสร้างเวลาเรียนที่หลักสูตรแกนกลางการศึกษาขั้นพื้นฐานกำหนด

(๒) ผู้เรียนต้องมีผลการประเมินรายวิชาพื้นฐาน ผ่านเกณฑ์การประเมินตามที่สถานศึกษากำหนด

(๓) ผู้เรียนมีผลการประเมินการอ่าน คิดวิเคราะห์ และเขียนในระดับผ่านเกณฑ์ การประเมินตามที่สถานศึกษากำหนด

(๔) ผู้เรียนมีผลการประเมินคุณลักษณะอันพึงประสงค์ในระดับผ่านเกณฑ์การประเมินตามที่สถานศึกษากำหนด

(๕) ผู้เรียนเข้าร่วมกิจกรรมพัฒนาผู้เรียนและมีผลการประเมินผ่านเกณฑ์การประเมินตามที่สถานศึกษากำหนด

สำหรับการจบการศึกษาสำหรับกลุ่มเป้าหมายเฉพาะ เช่น การศึกษาเฉพาะทางการศึกษาสำหรับผู้มีความสามารถพิเศษ การศึกษาทางเลือก การศึกษาสำหรับผู้ด้อยโอกาส การศึกษาตามอัธยาศัย ให้คณะกรรมการของสถานศึกษา เขตพื้นที่การศึกษา และผู้ที่เกี่ยวข้อง ดำเนินการวัดและประเมินผลการเรียนรู้ตามหลักเกณฑ์ในแนวปฏิบัติการวัดและประเมินผลการเรียนรู้ของหลักสูตรแกนกลางการศึกษาขั้นพื้นฐานสำหรับกลุ่มเป้าหมาย

เอกสารหลักฐานการศึกษา

เอกสารหลักฐานการศึกษา เป็นเอกสารสำคัญที่บันทึกผลการเรียนข้อมูลและสารสนเทศที่เกี่ยวข้องกับพัฒนาการของผู้เรียนในด้านต่าง ๆ แบ่งออกเป็น ๒ ประเภท ดังนี้

๑. เอกสารหลักฐานการศึกษาที่กระทรวงศึกษาธิการกำหนด

๑.๑ **ระเบียบแสดงผลการเรียนรู้** เป็นเอกสารแสดงผลการเรียนรู้และรับรองผลการเรียนของผู้เรียนตามรายวิชา ผลการประเมินการอ่าน คณิตวิเคราะห์และเขียน ผลการประเมินคุณลักษณะอันพึงประสงค์ของสถานศึกษา และผลการประเมินกิจกรรมพัฒนาผู้เรียน สถานศึกษาจะต้องบันทึกข้อมูลและออกเอกสารนี้ให้ผู้เรียนเป็นรายบุคคล เมื่อผู้เรียนจบการศึกษาระดับประถมศึกษา (ชั้นประถมศึกษาปีที่ ๖) จบการศึกษามัธยมศึกษา (ชั้นมัธยมศึกษาปีที่ ๓) จบการศึกษาระดับมัธยมศึกษา (ชั้นมัธยมศึกษาปีที่ ๖) หรือเมื่อลาออกจากสถานศึกษาในทุกกรณี

๑.๒ **ประกาศนียบัตร** เป็นเอกสารแสดงวุฒิการศึกษาเพื่อรับรองศักดิ์และสิทธิ์ของผู้จบการศึกษาที่สถานศึกษาให้ไว้แก่ผู้จบการศึกษามัธยมศึกษา และผู้จบการศึกษาขั้นพื้นฐานตามหลักสูตรแกนกลางการศึกษาขั้นพื้นฐาน

๑.๓ **แบบรายงานผู้สำเร็จการศึกษา** เป็นเอกสารอนุมัติการจบหลักสูตรโดยบันทึกรายชื่อและข้อมูลของผู้จบการศึกษาระดับประถมศึกษา (ชั้นประถมศึกษาปีที่ ๖) ผู้จบการศึกษามัธยมศึกษา (ชั้นมัธยมศึกษาปีที่ ๓) และผู้จบการศึกษาขั้นพื้นฐาน (ชั้นมัธยมศึกษาปีที่ ๖)

๒. เอกสารหลักฐานการศึกษาที่สถานศึกษากำหนด

เป็นเอกสารที่สถานศึกษาจัดทำขึ้นเพื่อบันทึกพัฒนาการ ผลการเรียนรู้ และข้อมูลสำคัญ เกี่ยวกับผู้เรียน เช่น แบบรายงานประจำตัวนักเรียน แบบบันทึกผลการเรียนประจำรายวิชา ระเบียบสะสมใบรับรองผลการเรียน และ เอกสารอื่น ๆ ตามวัตถุประสงค์ของการนำเอกสารไปใช้

ส่วนที่ ๕

เกณฑ์การจบหลักสูตร

การจัดการเรียนรู้

การจัดการเรียนรู้เป็นกระบวนการสำคัญในการนำหลักสูตรสู่การปฏิบัติ หลักสูตรแกนกลาง การศึกษาขั้นพื้นฐาน เป็นหลักสูตรที่มีมาตรฐานการเรียนรู้ สมรรถนะสำคัญและคุณลักษณะอันพึง ประสงค์ ของผู้เรียน เป็นเป้าหมายสำหรับพัฒนาเด็กและเยาวชนในการพัฒนาผู้เรียนให้มีคุณสมบัติตามเป้าหมาย หลักสูตร ผู้สอนพยายามคัดสรร กระบวนการเรียนรู้ จัดการเรียนรู้โดยช่วยให้ผู้เรียนเรียนรู้ผ่านสาระที่ กำหนดไว้ในหลักสูตร รวมทั้งปลูกฝังเสริมสร้างคุณลักษณะอันพึงประสงค์ พัฒนาทักษะต่างๆ อันเป็น สมรรถนะสำคัญให้ ผู้เรียนบรรลุตามเป้าหมาย

๑. หลักการจัดการเรียนรู้

๑.๑ การจัดการเรียนรู้เพื่อให้ผู้เรียนมีความรู้ความสามารถตามมาตรฐานการเรียนรู้ สมรรถนะ สำคัญและคุณลักษณะอันพึงประสงค์ตามที่กำหนดไว้ในหลักสูตรแกนกลางการศึกษาขั้น พื้นฐาน โดยยึด หลักว่า ผู้เรียนมีความสำคัญที่สุด เชื่อว่าทุกคนมีความสามารถเรียนรู้และพัฒนาตนเอง ได้ ยึดประโยชน์ที่ เกิดกับผู้เรียน กระบวนการจัดการเรียนรู้ต้องส่งเสริมให้ผู้เรียน สามารถพัฒนาตาม ธรรมชาติและเต็มตาม ศักยภาพ คำนึงถึงความแตกต่างระหว่างบุคคลและพัฒนาการทางสมองเน้นให้ ความสำคัญทั้งความรู้ และ คุณธรรม

๑.๒ ให้ความสำคัญในการนำการประเมินการเรียนรู้มาเป็นส่วนหนึ่งของการจัดการเรียนรู้ โดย ยึดผลลัพธ์การเรียนรู้เชิงสมรรถนะเป็นเป้าหมายการเรียนรู้ (Objective) ที่นำไปสู่การออกแบบ การจัดการ เรียนรู้ (Learning) หรือการเรียนการสอน (Instruction) และการประเมินการเรียนรู้ (Assessment) ต้อง จัดการเรียนรู้โดยเน้นการนำความรู้ ทักษะ และคุณลักษณะมาประยุกต์ใช้ ในการทำงาน การแก้ปัญหา และการใช้ชีวิต ผู้สอนต้องบูรณาการความรู้สห วิทยาการ (Multidisciplinary) และจัดการเรียนรู้เชิงรุก (Active Learning) ผู้เรียนต้องได้รับการพัฒนาความรู้ ทักษะและคุณลักษณะที่จำเป็นและเพียงพอเพื่อ นำมาสู่การประยุกต์ใช้ในสถานการณ์ต่าง ๆ โดยมีส่วน ร่วมในการ เรียนรู้ สร้างองค์ความรู้ด้วยตนเอง เปิด โอกาสให้ผู้เรียนได้เรียนรู้จากการคิด ลงมือทำ สะท้อนคิด เน้นการปฏิบัติ ปรับปรุงและพัฒนาตนเองอยู่ เสมอ เป็นการเรียนรู้ที่มีความหมายต่อผู้เรียน เชื่อมโยงกับประสบการณ์ของผู้เรียน และพัฒนาสมรรถนะ ผู้เรียนตามหลักสูตรการศึกษาขั้นพื้นฐาน พื้นที่นวัตกรรมการศึกษาจังหวัดอุบลราชธานี พุทธศักราช ๒๕๖๗ ที่เน้นให้ผู้เรียนทุกคนสามารถ ประสบความสำเร็จได้ตามความถนัด ความชอบและศักยภาพ ในรูปแบบของ ตนเอง สนับสนุนให้ผู้เรียน เป็นเจ้าของการเรียนรู้ที่เอื้อให้ผู้เรียนค้นหาตัวเองเพื่อเลือกเส้นทางการ เรียนรู้ (Learning Pathways) ตอบสนองความแตกต่างของผู้เรียน (Different Instruction) มีความยืดหยุ่นเพื่อ

สนับสนุนการเรียนรู้ของผู้เรียนเป็นรายบุคคล (Individual Support) คำนึงถึงจังหวะในการเรียนรู้ของผู้เรียน (Self- Pacing) สอดคล้องกับบริบทของผู้เรียน ชุมชนแวดล้อม และจุดเน้นของสถานศึกษา

๒. กระบวนการเรียนรู้

การจัดการเรียนรู้ที่เน้นผู้เรียนเป็นสำคัญ ผู้เรียนจะต้องอาศัยกระบวนการเรียนรู้ หลากหลาย เป็นเครื่องมือที่จะนำพาตนเองไปสู่เป้าหมายของหลักสูตร กระบวนการเรียนรู้ที่จำเป็น สำหรับผู้เรียน อาทิ กระบวนการเรียนรู้แบบบูรณาการ กระบวนการสร้างความรู้ กระบวนการคิด กระบวนการทางสังคม กระบวนการเผชิญสถานการณ์และแก้ปัญหา กระบวนการเรียนรู้ จากประสบการณ์จริง กระบวนการปฏิบัติ ลงมือทำจริง กระบวนการจัดการ กระบวนการวิจัย กระบวนการเรียนรู้การเรียนรู้ของตนเอง

กระบวนการพัฒนาทักษะนิสัย

กระบวนการเหล่านี้เป็นแนวทางในการจัดการเรียนรู้ที่ผู้เรียนควรได้รับการฝึกฝน พัฒนา เพราะจะสามารถช่วยให้ผู้เรียนเกิดการเรียนรู้ได้ดี บรรลุเป้าหมายของหลักสูตร ดังนั้น ผู้สอน จึงจำเป็นต้อง ศึกษา ทำความเข้าใจในกระบวนการเรียนรู้ต่าง ๆ เพื่อให้สามารถเลือกใช้ในการจัด กระบวนการเรียนรู้ได้อย่างมีประสิทธิภาพ

๓. การออกแบบการจัดการเรียนรู้

ผู้สอนต้องศึกษาหลักสูตรสถานศึกษาให้เข้าใจถึงมาตรฐานการเรียนรู้ ตัวชี้วัด สมรรถนะ สำคัญของผู้เรียน คุณลักษณะอันพึงประสงค์ และสาระการเรียนรู้ที่เหมาะสมกับผู้เรียน แล้วจึงพิจารณาออกแบบการจัดการเรียนรู้แบบ Active Learning โดยเลือกใช้สื่อ/แหล่งเรียนรู้ การวัด และประเมินผล เพื่อให้ผู้เรียน ได้พัฒนาเต็มตามศักยภาพและบรรลุตามเป้าหมายที่กำหนด

๔. บทบาทของผู้สอนและผู้เรียน

การจัดการเรียนรู้เพื่อให้ผู้เรียนมีคุณภาพตามเป้าหมายของหลักสูตร ทั้งผู้สอนและผู้เรียน ควร มีบทบาท ดังนี้

๔.๑ บทบาทของผู้สอน

- ๑) ศึกษาวิเคราะห์ผู้เรียนเป็นรายบุคคล แล้วนำข้อมูลมาใช้ในการวางแผน การจัดการเรียนรู้ ที่ทำทหายความสามารถของผู้เรียน
- ๒) กำหนดเป้าหมายที่ต้องการให้เกิดขึ้นกับผู้เรียน ด้านความรู้และทักษะ กระบวนการ ที่เป็นความคิดรวบยอด หลักการ และความสัมพันธ์ รวมทั้งคุณลักษณะอันพึงประสงค์
- ๓) ออกแบบการเรียนรู้และจัดการเรียนรู้ที่ตอบสนองความแตกต่างระหว่างบุคคล และพัฒนาการทางสมอง เพื่อนำผู้เรียนไปสู่เป้าหมาย
- ๔) จัดบรรยากาศที่เอื้อต่อการเรียนรู้ และดูแลช่วยเหลือผู้เรียนให้เกิดการเรียนรู้
- ๕) จัดเตรียมและเลือกใช้สื่อให้เหมาะสมกับกิจกรรม นำภูมิปัญญาท้องถิ่น เทคโนโลยีที่เหมาะสมมาประยุกต์ใช้ในการจัดการเรียนการสอน

๖) ประเมินความก้าวหน้าของผู้เรียนด้วยวิธีการที่หลากหลาย เหมาะสมกับ ธรรมชาติของ วิชาและระดับพัฒนาการของผู้เรียน

๗) วิเคราะห์ผลการประเมินมาใช้ในการส่งเสริมและพัฒนาผู้เรียน รวมทั้ง ปรับปรุงการ จัดการเรียนการสอนของตนเอง

๔.๒ บทบาทของผู้เรียน

๑) กำหนดเป้าหมาย วางแผน และรับผิดชอบการเรียนรู้ของตนเอง

๒) แสวงหาความรู้ เข้าถึงแหล่งการเรียนรู้ วิเคราะห์ สังเคราะห์ ข้อความรู้ ตั้งคำถาม คิดหาคำตอบหรือหาแนวทางแก้ปัญหาด้วยวิธีการต่าง ๆ

๓) ลงมือปฏิบัติจริง สร้างสิ่งที่ได้เรียนรู้ด้วยตนเอง และนำความรู้ไปประยุกต์ใช้ใน สถานการณ์ต่าง ๆ

๔) มีปฏิสัมพันธ์ ทำงาน ทำกิจกรรมร่วมกับกลุ่มและครู

๕) ประเมินและพัฒนาระบบการเรียนรู้ของตนเองอย่างต่อเนื่อง

สื่อการเรียนรู้

สื่อการเรียนรู้เป็นเครื่องมือส่งเสริมสนับสนุนการจัดการกระบวนการเรียนรู้ ให้ผู้เรียนเข้าถึง ความรู้ ทักษะกระบวนการ และคุณลักษณะตามมาตรฐานของหลักสูตรได้อย่างมีประสิทธิภาพสื่อการ เรียนรู้มีหลากหลายประเภท ทั้งสื่อธรรมชาติ สื่อสิ่งพิมพ์ สื่อเทคโนโลยี และเครือข่ายการเรียนรู้ต่าง ๆ ที่มี ในท้องถิ่น การเลือกใช้สื่อควรเลือกให้มีความเหมาะสมกับระดับพัฒนาการ และลีลาการเรียนรู้ที่ หลากหลายของผู้เรียน

การจัดหาสื่อการเรียนรู้ ผู้เรียนและผู้สอนสามารถจัดทำและพัฒนาขึ้นเอง หรือปรับปรุง เลือกใช้อย่างมีคุณภาพจากสื่อต่าง ๆ ที่มีอยู่รอบตัวเพื่อนำมาใช้ประกอบในการจัดการเรียนรู้ที่สามารถ ส่งเสริมและสื่อสารให้ผู้เรียนเกิดการเรียนรู้ โดยสถานศึกษาควรจัดให้มีอย่างพอเพียง เพื่อพัฒนาให้ ผู้เรียน เกิดการเรียนรู้อย่างแท้จริง สถานศึกษา เขตพื้นที่การศึกษา หน่วยงานที่เกี่ยวข้องและผู้มีหน้าที่ จัด การศึกษาขั้นพื้นฐาน ควรดำเนินการดังนี้

๑. จัดให้มีแหล่งการเรียนรู้ ศูนย์สื่อการเรียนรู้ ระบบสารสนเทศการเรียนรู้ และเครือข่าย การ เรียนรู้ที่มีประสิทธิภาพทั้งในสถานศึกษาและในชุมชน เพื่อการศึกษาค้นคว้าและการแลกเปลี่ยน ประสบการณ์การเรียนรู้ ระหว่างสถานศึกษา ท้องถิ่น ชุมชน สังคมโลก

๒. จัดทำและจัดหาสื่อการเรียนรู้สำหรับการศึกษาค้นคว้าของผู้เรียน เสริมความรู้ให้ ผู้สอน รวมทั้งจัดหาสิ่งที่มีอยู่ในท้องถิ่นมาประยุกต์ใช้เป็นสื่อการเรียนรู้

๓. เลือกและใช้สื่อการเรียนรู้ที่มีคุณภาพ มีความเหมาะสม มีความหลากหลาย สอดคล้อง กับ วิธีการเรียนรู้ ธรรมชาติของสาระการเรียนรู้ และความแตกต่างระหว่างบุคคลของผู้เรียน

๔. ประเมินคุณภาพของสื่อการเรียนรู้ที่เลือกใช้อย่างเป็นระบบ

๕. ศึกษาค้นคว้า วิจัย เพื่อพัฒนาสื่อการเรียนรู้ให้สอดคล้องกับกระบวนการเรียนรู้ของผู้เรียน

๖. จัดให้มีการกำกับ ติดตาม ประเมินคุณภาพและประสิทธิภาพเกี่ยวกับสื่อและการใช้สื่อ การเรียนรู้เป็นระยะๆ และสม่ำเสมอในการจัดทำ การเลือกใช้ และการประเมินคุณภาพสื่อการเรียนรู้ที่ใช้ใน สถานศึกษาควรคำนึงถึงหลักการสำคัญของสื่อการเรียนรู้ เช่น ความสอดคล้องกับ หลักสูตร วัตถุประสงค์ การเรียนรู้ การออกแบบกิจกรรมการเรียนรู้ การจัดประสบการณ์ให้ผู้เรียน เนื้อหามีความถูกต้องและ ทันสมัย ไม่กระทบความมั่นคงของชาติ ไม่ขัดต่อศีลธรรม มีการใช้ภาษาที่ ถูกต้อง รูปแบบการนำเสนอที่ เข้าใจง่าย และน่าสนใจ

๗. ส่งเสริมสนับสนุนการจัดการเรียนรู้ จัดหาทรัพยากรสนับสนุนการเรียนรู้ ต้องเชื่อมโยงกับ ความเป็นจริง มีความร่วมสมัย หลากหลาย ยืดหยุ่น และอิง บริบทของผู้เรียน ช่วยให้ผู้เรียนได้ใช้ความรู้ ทักษะ และคุณลักษณะในสถานการณ์จริงหรือเสมือนจริง เพื่อให้ผู้เรียน เกิดสมรรถนะโดยทรัพยากร สนับสนุนการเรียนรู้อาจหมายถึงการรวบรวมแหล่งการเรียนรู้ศูนย์สื่อการเรียนรู้ ระบบสารสนเทศ การ เรียนรู้ และเครือข่ายการเรียนรู้ที่มีประสิทธิภาพทั้งในสถานศึกษาและในชุมชน รวมทั้ง การ เลือกใช้ ทรัพยากรสนับสนุนการเรียนรู้ ควรเลือกให้มีความเหมาะสมกับระดับพัฒนาการและลีลาการเรียนรู้ที่ หลากหลายของผู้เรียน

การวัดและประเมินผลการเรียนรู้

การวัดและประเมินผลการเรียนรู้ของผู้เรียนต้องอยู่บนหลักการพื้นฐานการประเมิน เป็น ประสิทธิภาพการเรียนรู้ที่มีความหมาย สร้างแรงจูงใจ และส่งเสริมการเรียนรู้ของผู้เรียน สามารถ ดำเนินการได้ตลอดเวลา ในช่วงเวลาที่เหมาะสม มีความเกี่ยวข้องเชื่อมโยงและนำไปใช้ประโยชน์ต่อ ส่งเสริมให้ ผู้เรียนแสดงออกถึงการพัฒนาสมรรถนะตามเกณฑ์การปฏิบัติ (Performance Criteria) ที่ กำหนดเป็นการวัดอิงเกณฑ์ ประเมินความก้าวหน้าตามอัตราตนเองเมื่อผู้เรียนพร้อม ผู้เรียนได้ รับทราบ เกณฑ์การประเมินและข้อมูลพัฒนาการ ของตนเองที่ชัดเจนเพื่อเป็นข้อมูลป้อนกลับในการ พัฒนา สมรรถนะ ผู้เรียนสามารถเลื่อนระดับการพัฒนาได้ (Advancement) หากแสดงถึงหลักฐาน หรือ ร่องรอย การปฏิบัติ (Evidence) ที่บ่งบอกความชำนาญ (Mastery) ของผู้เรียน หากไม่ผ่านผู้เรียน จะได้รับความ ช่วยเหลืออย่างทันทั่วถึงเพื่อพัฒนาสู่ระดับสมรรถนะขั้นถัดไป ดังนี้

๑. การประเมินเพื่อพัฒนาผู้เรียนและเพื่อตัดสินผลการเรียน ในการพัฒนาคุณภาพการ เรียนรู้ ของผู้เรียนให้ประสบผลสำเร็จนั้น ผู้เรียนจะต้องได้รับการพัฒนาและประเมินตามตัวชี้วัดเพื่อให้ บรรลุตาม มาตรฐานการเรียนรู้ สะท้อนสมรรถนะสำคัญ และคุณลักษณะอันพึงประสงค์ของผู้เรียน ซึ่งเป็นเป้าหมาย หลักในการวัดและประเมินผลการเรียนรู้ในทุกระดับไม่ว่าจะเป็นระดับชั้นเรียน ระดับสถานศึกษา ระดับเขต พื้นที่การศึกษา และระดับชาติ เพื่อสรุปผลสมรรถนะเฉพาะและสมรรถนะ หลักเพื่อทำการตัดสินใจใน หลาย ลักษณะ ทั้งการตัดสินผลการเรียน การเลื่อนชั้น และการจบการศึกษา การประเมินสรุปผลพิจารณา หลักฐานการ เรียนรู้เทียบกับเกณฑ์ การประเมินสรุปผลสมรรถนะเฉพาะ ประเมินผ่านผลลัพธ์การเรียนรู้ เมื่อผู้เรียนพร้อม หรือเมื่อ จบหน่วยการเรียนรู้ ส่วนการประเมิน สมรรถนะหลักประเมินเมื่อจบปีการศึกษา เพื่อสะท้อนภาพการพัฒนาสมรรถนะ ของผู้เรียนตลอดแนว

๒. ประเมินผลการเรียนรู้ เป็นกระบวนการพัฒนาคุณภาพผู้เรียนโดยใช้ผลการประเมินเป็นข้อมูลและสารสนเทศที่แสดงพัฒนาการ ความก้าวหน้า และความสำเร็จทางการเรียนของ ผู้เรียน ตลอดจนข้อมูลที่เป็นประโยชน์ต่อการส่งเสริมให้ผู้เรียนเกิดการพัฒนาและเรียนรู้อย่างเต็มตามศักยภาพ เป็นจุดเน้นหลักของหลักสูตรและมีบทบาทสำคัญในการขับเคลื่อนการ เรียนรู้ของผู้เรียน โดยเฉพาะใน ระหว่างการจัดการเรียนรู้ การประเมินเพื่อพัฒนาให้มีความสำคัญกับสมรรถนะเฉพาะ ซึ่งครอบคลุม ความรู้ ทักษะ คุณลักษณะและเจตคติ และสมรรถนะหลักซึ่งเน้นกระบวนการผ่านผลลัพธ์การเรียนรู้ โดยพิจารณาจาก หลักฐานการเรียนรู้เทียบกับเกณฑ์ การประเมินเพื่อพัฒนาควรดำเนินการระหว่าง การจัดการเรียนรู้ เป็นระยะ ซึ่งเป็นการแสดงความก้าวหน้าในการเรียนรู้ และให้ข้อมูลป้อนกลับ เพื่อการ ปรับปรุงและพัฒนา ผู้เรียน รวมถึงส่งเสริมและชี้แนะการเรียนรู้ในลำดับต่อไป และวางแผนเป้าหมาย และเส้นทางการเรียนรู้ในอนาคต ผู้เรียนควร มีส่วนร่วมในการประเมินตนเองและเพื่อน เพื่อพัฒนา ทักษะในการกำหนดเป้าหมาย และวัตถุประสงค์การเรียนรู้ และ เพื่อวิเคราะห์การเรียนรู้ รวมทั้งเพื่อ เพิ่มแรงจูงใจและกำกับการเรียนรู้ ของตนเอง

๓. การประเมินบูรณาการอยู่ในกระบวนการเรียนรู้ กระบวนการประเมินเน้นการรวบรวม หลักฐานการเรียนรู้ เพื่อให้ได้สารสนเทศเกี่ยวกับพัฒนาการของผู้เรียนทั้งในด้านสมรรถนะเฉพาะและ สมรรถนะหลัก เพื่อใช้ในการพัฒนา ผู้เรียนอย่างต่อเนื่อง การประเมินการเรียนรู้ของผู้เรียนดำเนินการ ทั้ง การประเมินเพื่อพัฒนาและการประเมินเพื่อ สรุปผล ด้วยวิธีการที่หลากหลายและสอดคล้องกับวัย และ ความต้องการจำเป็นของผู้เรียน และธรรมชาติของศาสตร์

การวัดและประเมินผลการเรียนรู้ แบ่งออกเป็น ๓ ระดับ ได้แก่ ระดับชั้นเรียน ระดับ สถานศึกษา และระดับจังหวัด มีรายละเอียด ดังนี้

๑. การประเมินระดับชั้นเรียน เป็นการวัดและประเมินผลที่อยู่ในกระบวนการจัดการ เรียนรู้ ผู้สอนดำเนินการเป็นปกติและสม่ำเสมอ ในการจัดการเรียนการสอน ใช้เทคนิคการประเมินอย่าง หลากหลาย เช่น การซักถาม การสังเกต การตรวจการบ้าน การประเมินโครงงาน การประเมินชิ้นงาน/ ภาระงาน แฟ้มสะสมงาน การใช้แบบทดสอบ ฯลฯ โดยผู้สอนเป็นผู้ประเมินเองหรือเปิดโอกาส ให้ ผู้เรียน ประเมินตนเอง เพื่อนประเมินเพื่อน ผู้ปกครองร่วมประเมิน ในกรณีที่ไม่มีผ่านตัวชี้วัดให้มี การสอน ซ่อมเสริม การประเมินระดับชั้นเรียนเป็นการตรวจสอบว่า ผู้เรียนมีพัฒนาการความก้าวหน้าในการ เรียนรู้ อันเป็นผล มาจากการจัดกิจกรรมการเรียนการสอนหรือไม่ และมากน้อยเพียงใด มีสิ่งที่จะต้อง ได้รับการพัฒนา ปรับปรุงและส่งเสริมในด้านใด นอกจากนี้ยังเป็นข้อมูลให้ผู้สอนใช้ปรับปรุงการเรียน การสอนของตนด้วย ทั้งนี้โดยสอดคล้องกับมาตรฐานการเรียนรู้และตัวชี้วัด

๒. การประเมินระดับสถานศึกษา เป็นการประเมินที่สถานศึกษาดำเนินการเพื่อตัดสิน ผล การเรียนของผู้เรียนเป็นรายปี/รายภาค ผลการประเมินการอ่าน คติวิเคราะห์และเขียน คุณลักษณะอันพึง ประสงค์ และกิจกรรมพัฒนาผู้เรียน นอกจากนี้เพื่อให้ได้ข้อมูลเกี่ยวกับการจัด การศึกษา ของสถานศึกษา ว่าส่งผลต่อการเรียนรู้ของผู้เรียนตามเป้าหมายหรือไม่ ผู้เรียนมีจุดพัฒนาใน ด้านใด รวมทั้งสามารถนำผล

การเรียนรู้ของผู้เรียนในสถานศึกษาเปรียบเทียบกับเกณฑ์ระดับชาติ ผลการ ประเมินระดับสถานศึกษาจะเป็นข้อมูลและสารสนเทศเพื่อการปรับปรุงนโยบาย หลักสูตร โครงการ หรือวิธีการจัดการเรียนการสอน ตลอดจนเพื่อการจัดทำแผนพัฒนาคุณภาพการศึกษาของสถานศึกษา ตามแนวทางการประกันคุณภาพ การศึกษาและการรายงานผลการจัดการศึกษาต่อคณะกรรมการ สถานศึกษา สำนักงานเขตพื้นที่การศึกษา สำนักงานคณะกรรมการการศึกษาขั้นพื้นฐาน ผู้ปกครอง และชุมชน

๓. การประเมินระดับจังหวัด เป็นการประเมินผลสัมฤทธิ์ทางการเรียนของผู้เรียนทุกคน ในระดับชั้นสูงสุดของทุกช่วงชั้น ดำเนินการประเมินโดยคณะกรรมการขับเคลื่อนพื้นที่นวัตกรรมการศึกษา เป็นการประเมินกลุ่มสมรรถนะพื้นฐาน ๔ ด้าน ได้แก่ ภาษาไทย ภาษาอังกฤษ คณิตศาสตร์ และ วิทยาศาสตร์ ในกลุ่มสมรรถนะหลัก ประเมินอย่างน้อย ๒ ด้าน ในระดับ “สามารถ” ของแต่ละช่วง ชั้นซึ่ง แบ่งเป็น ๔ ระดับ ได้แก่ ระดับเริ่มต้น กำลังพัฒนา สามารถ และเหนือความคาดหวัง ยกเว้น ผู้เรียนที่เป็น เด็กพิเศษ ผลจากการประเมินใช้เป็นข้อมูลในการเทียบเคียงคุณภาพการศึกษาในระดับต่าง ๆ เพื่อนำไปใช้ในการวางแผนยกระดับคุณภาพการจัดการศึกษา ตลอดจนเป็นข้อมูลสนับสนุน การตัดสินใจในระดับ นโยบายของจังหวัด

ข้อมูลการประเมินในระดับต่าง ๆ ข้างต้น เป็นประโยชน์ต่อสถานศึกษาในการตรวจสอบ ทบทวนพัฒนาคุณภาพผู้เรียน ถือเป็นภาระความรับผิดชอบของสถานศึกษาที่จะต้องจัดระบบดูแล ช่วยเหลือ ปรับปรุงแก้ไข ส่งเสริมสนับสนุนเพื่อให้ผู้เรียนได้พัฒนาเต็มตามศักยภาพบนพื้นฐาน ความแตกต่างระหว่างบุคคลที่จำแนกตามสภาพปัญหาและความต้องการ ได้แก่ กลุ่มผู้เรียนทั่วไป กลุ่มผู้เรียน ที่มีความสามารถพิเศษ กลุ่มผู้เรียนที่มีผลสัมฤทธิ์ทางการเรียนต่ำ กลุ่มผู้เรียนที่มีปัญหาด้านวินัยและ พฤติกรรม กลุ่มผู้เรียนที่ปฏิเสธโรงเรียน กลุ่มผู้เรียนที่มีปัญหาทางเศรษฐกิจและสังคม กลุ่มพิการทาง ร่างกายและสติปัญญา เป็นต้น ข้อมูลจากการประเมินจึงเป็นหัวใจของสถานศึกษาในการดำเนินการ ช่วยเหลือผู้เรียนได้ทันทั่วถึง ปิดโอกาสให้ผู้เรียนได้รับการพัฒนาและประสบความสำเร็จในการเรียน สถานศึกษาในฐานะผู้รับผิดชอบจัดการศึกษา จะต้องจัดทำระเบียบว่าด้วยการวัดและ ประเมินผลการเรียน ของสถานศึกษาให้สอดคล้องและเป็นไปตามหลักเกณฑ์และแนวปฏิบัติที่เป็น ข้อกำหนดของหลักสูตร แกนกลางการศึกษาขั้นพื้นฐาน เพื่อให้บุคลากรที่เกี่ยวข้องทุกฝ่ายถือปฏิบัติร่วมกัน

เกณฑ์การวัดและประเมินผลการเรียน

๑. การตัดสิน การให้ระดับและการรายงานผลการเรียน

๑.๑ การตัดสินผลการเรียน

ในการตัดสินผลการเรียนของกลุ่มสาระการเรียนรู้ การอ่าน คิดวิเคราะห์และเขียน คุณลักษณะ อันพึงประสงค์ และกิจกรรมพัฒนาผู้เรียนนั้น ผู้สอนต้องคำนึงถึงการพัฒนาผู้เรียนแต่ละคน เป็นหลัก และ ต้องเก็บข้อมูลของผู้เรียนทุกด้านอย่างสม่ำเสมอและต่อเนื่องในแต่ละภาคเรียน รวมทั้ง สอนซ่อมเสริม ผู้เรียนให้พัฒนาจนเต็มตามศักยภาพ

ระดับประถมศึกษา

- (๑) ผู้เรียนต้องมีเวลาเรียนไม่น้อยกว่าร้อยละ ๘๐ ของเวลาเรียนทั้งหมด
- (๒) ผู้เรียนต้องได้รับการประเมินทุกตัวชี้วัด และผ่านตามเกณฑ์ที่สถานศึกษากำหนด
- (๓) ผู้เรียนต้องได้รับการตัดสินผลการเรียนทุกรายวิชา
- (๔) ผู้เรียนต้องได้รับการประเมิน และมีผลการประเมินผ่านตามเกณฑ์ที่สถานศึกษากำหนด

ในการอ่าน คิดวิเคราะห์และเขียน คุณลักษณะอันพึงประสงค์ และกิจกรรมพัฒนาผู้เรียน

ระดับมัธยมศึกษา (ไม่มี)

- (๑) ตัดสินผลการเรียนเป็นรายวิชา ผู้เรียนต้องมีเวลาเรียนตลอดภาคเรียนไม่น้อยกว่า ร้อยละ ๘๐ ของเวลาเรียนทั้งหมดในรายวิชานั้น ๆ
- (๒) ผู้เรียนต้องได้รับการประเมินทุกตัวชี้วัด และผ่านตามเกณฑ์ที่สถานศึกษากำหนด
- (๓) ผู้เรียนต้องได้รับการตัดสินผลการเรียนทุกรายวิชา
- (๔) ผู้เรียนต้องได้รับการประเมิน และมีผลการประเมินผ่านตามเกณฑ์ที่สถานศึกษากำหนด

ในการอ่าน คิดวิเคราะห์และเขียน คุณลักษณะอันพึงประสงค์ และกิจกรรมพัฒนาผู้เรียน

การพิจารณาเลื่อนชั้นทั้งระดับประถมศึกษาและมัธยมศึกษา ถ้าผู้เรียนมีข้อบกพร่อง เพียงเล็กน้อย และสถานศึกษาพิจารณาเห็นว่าสามารถพัฒนาและสอนซ่อมเสริมได้ ให้อยู่ในดุลพินิจของสถานศึกษาที่จะผ่อนผันให้เลื่อนชั้นได้ แต่หากผู้เรียนไม่ผ่านรายวิชาจำนวนมาก และมีแนวโน้มว่าจะ เป็นปัญหาต่อการเรียนในระดับชั้นที่สูงขึ้น สถานศึกษาอาจตั้งคณะกรรมการพิจารณาให้เรียนซ้ำชั้นได้ ทั้งนี้ให้คำนึงถึงวุฒิภาวะและความรู้ความสามารถของผู้เรียนเป็นสำคัญ

๑.๒ การให้ระดับผลการเรียน

ระดับประถมศึกษา ในการตัดสินเพื่อให้ระดับผลการเรียนรายวิชา สถานศึกษา สามารถให้ระดับผลการเรียนหรือระดับคุณภาพการปฏิบัติของผู้เรียน เป็นระบบตัวเลข ระบบ ตัวอักษร ระบบร้อยละ และระบบที่ใช้คำสำคัญสะท้อนมาตรฐาน การประเมินการอ่าน คิดวิเคราะห์และเขียน และคุณลักษณะอันพึงประสงค์นั้น ให้ ระดับผลการประเมินเป็น ดีเยี่ยม ดี และผ่านการประเมินกิจกรรมพัฒนาผู้เรียน จะต้องพิจารณาทั้งเวลาการเข้าร่วมกิจกรรม การ ปฏิบัติกิจกรรมและผลงานของผู้เรียน ตามเกณฑ์ที่สถานศึกษากำหนด และให้ผลการเข้าร่วมกิจกรรมเป็น ผ่าน และไม่ผ่าน

การประเมินสมรรถนะพื้นฐาน และสมรรถนะหลัก ให้ระดับผลการประเมิน ๔ ระดับ ได้แก่ เริ่มต้น กำลังพัฒนา สามารถ และเหนือความคาดหวัง

ระดับมัธยมศึกษา ในการตัดสินเพื่อให้ระดับผลการเรียนรายวิชา ให้ใช้ตัวเลขแสดง ระดับผลการเรียนเป็น ๘ ระดับการประเมินการอ่าน คิดวิเคราะห์และเขียน และคุณลักษณะอันพึงประสงค์นั้น ให้ระดับผลการประเมินเป็น ดีเยี่ยม ดี และผ่าน

การประเมินสมรรถนะพื้นฐาน และสมรรถนะหลัก ให้ระดับผลการประเมิน ๔ ระดับ ได้แก่ เริ่มต้น กำลังพัฒนา สามารถ และเหนือความคาดหวัง

การประเมินกิจกรรมพัฒนาผู้เรียน จะต้องพิจารณาทั้งเวลาการเข้าร่วมกิจกรรม การ ปฏิบัติกิจกรรมและผลงานของผู้เรียน ตามเกณฑ์ที่สถานศึกษากำหนด และให้ผลการเข้าร่วมกิจกรรมเป็น ผ่านและไม่ผ่าน

๑.๓ การรายงานผลการเรียน

การรายงานผลการเรียนเป็นการสื่อสารให้ผู้ปกครองและผู้เรียนทราบความก้าวหน้าในการเรียนรู้ของผู้เรียน ซึ่งสถานศึกษาต้องสรุปผลการประเมินและจัดทำเอกสารรายงานให้ผู้ปกครอง ทราบเป็นระยะ ๆ หรืออย่างน้อยภาคเรียนละ ๑ ครั้ง

การรายงานผลการเรียนสามารถรายงานเป็นระดับคุณภาพการปฏิบัติของผู้เรียนที่ สะท้อนมาตรฐานการเรียนรู้กลุ่มสาระการเรียนรู้

๒. เกณฑ์การจบการศึกษา

หลักสูตรแกนกลางการศึกษาขั้นพื้นฐาน กำหนดเกณฑ์กลางสำหรับการจบการศึกษาเป็น ๓ ระดับ คือ ระดับประถมศึกษา ระดับมัธยมศึกษาตอนต้น และระดับมัธยมศึกษาตอนปลาย

๒.๑ เกณฑ์การจบระดับประถมศึกษา

(๑) ผู้เรียนเรียนรายวิชาพื้นฐาน และรายวิชา/กิจกรรมเพิ่มเติมตามโครงสร้างเวลาเรียนที่หลักสูตรแกนกลางการศึกษาขั้นพื้นฐานกำหนด

(๒) ผู้เรียนต้องมีผลการประเมินรายวิชาพื้นฐาน ผ่านเกณฑ์การประเมินตามที่สถานศึกษากำหนด

(๓) ผู้เรียนมีผลการประเมินการอ่าน คติวิเคราะห์ และเขียนในระดับผ่านเกณฑ์การประเมิน ตามที่สถานศึกษากำหนด

(๔) ผู้เรียนมีผลการประเมินคุณลักษณะอันพึงประสงค์ในระดับผ่านเกณฑ์การประเมินตามที่ สถานศึกษากำหนด

(๕) ผู้เรียนเข้าร่วมกิจกรรมพัฒนาผู้เรียนและมีผลการประเมินผ่านเกณฑ์การประเมินตามที่สถานศึกษากำหนด

เอกสารหลักฐานการศึกษา

สำหรับการจบการศึกษาสำหรับกลุ่มเป้าหมายเฉพาะ เช่น การศึกษาเฉพาะทาง การศึกษาสำหรับผู้มีความสามารถพิเศษ การศึกษาทางเลือก การศึกษาสำหรับผู้ด้อยโอกาส การศึกษาตาม อัจฉริยะ ให้คณะกรรมการของสถานศึกษา เขตพื้นที่การศึกษา และผู้ที่เกี่ยวข้อง ดำเนินการวัดและ ประเมินผลการเรียนรู้ตามหลักเกณฑ์ในแนวปฏิบัติการวัดและประเมินผลเรียนรู้ของหลักสูตร แกนกลางการศึกษาขั้นพื้นฐานสำหรับกลุ่มเป้าหมาย

เอกสารหลักฐานการศึกษา เป็นเอกสารสำคัญที่บันทึกผลการเรียน ข้อมูลและสารสนเทศ ที่เกี่ยวข้องกับพัฒนาการของผู้เรียนในด้านต่าง ๆ แบ่งออกเป็น ๒ ประเภท ดังนี้

๑. เอกสารหลักฐานการศึกษาที่กระทรวงศึกษาธิการกำหนด

๑.๑ ระเบียบแสดงผลการเรียนรู้ เป็นเอกสารแสดงผลการเรียนรู้และรับรองผลการเรียน ของผู้เรียนตามรายวิชา ผลการประเมินการอ่าน คิดวิเคราะห์และเขียน ผลการประเมินคุณลักษณะอันพึงประสงค์ของสถานศึกษา และผลการประเมินกิจกรรมพัฒนาผู้เรียน สถานศึกษาจะต้องบันทึกข้อมูล และออกเอกสารนี้ให้ผู้เรียนเป็นรายบุคคล เมื่อผู้เรียนจบการศึกษาระดับประถมศึกษา (ชั้นประถมศึกษาปีที่ ๖) จบการศึกษาระดับมัธยมศึกษาปีที่ ๓) จบการศึกษาระดับมัธยมศึกษาตอนต้น(ชั้นมัธยมศึกษาปีที่ ๖) หรือเมื่อลาออกจากสถานศึกษาในทุกกรณี

๑.๒ ประกาศนียบัตร เป็นเอกสารแสดงวุฒิการศึกษาเพื่อรับรองศักดิ์และสิทธิ์ของ ผู้จบการศึกษา ที่สถานศึกษาให้ไว้แก่ผู้จบการศึกษาระดับมัธยมศึกษา และผู้จบการศึกษาระดับมัธยมศึกษาตอนต้นตาม หลักสูตรแกนกลางการศึกษาขั้นพื้นฐาน

๑.๓ แบบรายงานผู้สำเร็จการศึกษา เป็นเอกสารอนุมัติการจบหลักสูตรโดยบันทึก รายชื่อและข้อมูลของผู้จบการศึกษาระดับประถมศึกษา (ชั้นประถมศึกษาปีที่ ๖) ผู้จบการศึกษาระดับมัธยมศึกษาปีที่ ๓) และผู้จบการศึกษาระดับมัธยมศึกษาตอนต้น (ชั้นมัธยมศึกษาปีที่ ๖)

๒. เอกสารหลักฐานการศึกษาที่สถานศึกษากำหนด

เป็นเอกสารที่สถานศึกษาจัดทำขึ้นเพื่อบันทึกพัฒนาการ ผลการเรียนรู้ และข้อมูล สำคัญเกี่ยวกับผู้เรียน เช่น แบบรายงานประจำตัวนักเรียน แบบบันทึกผลการเรียนประจำรายวิชา ระเบียบสะสมใบรับรองผลการเรียน และ เอกสารอื่น ๆ ตามวัตถุประสงค์ของการนำเอกสารไปใช้

การเทียบโอนผลการเรียน

สถานศึกษาสามารถเทียบโอนผลการเรียนของผู้เรียนในสถานศึกษานำร่องพื้นที่นวัตกรรม การศึกษาให้ถือปฏิบัติตามประกาศคณะกรรมการนโยบายพื้นที่นวัตกรรมการศึกษา เรื่อง แนวปฏิบัติเกี่ยวกับการเทียบโอนผลการเรียนและการเทียบวุฒิการศึกษาของผู้เรียนระหว่างสถานศึกษานำร่องและสถานศึกษาอื่น ดังนี้

การเทียบโอนผลการเรียนให้ยึดหลักความเป็นธรรม โปร่งใส ไม่เลือกปฏิบัติต่อผู้เรียน และยอมรับผลการเรียนจากสถานศึกษาเดิมของผู้ขอเทียบโอน และให้ผู้บริหารสถานศึกษาที่ รับเทียบโอน เป็นผู้อนุมัติ ผลการเทียบโอนผลการเรียน โดยให้สถานศึกษาที่รับเทียบโอน ดำเนินการดังนี้

๑. ให้ผู้บริหารสถานศึกษาที่รับเทียบโอน แต่งตั้งคณะกรรมการจำนวนไม่น้อยกว่าสามคน ในกรณี que เห็นว่ามีความจำเป็น อาจแต่งตั้งบุคคลภายนอกเป็นกรรมการเพิ่มอีกก็ได้

๒. ให้คณะกรรมการ พิจารณารายละเอียดและความสอดคล้องของโครงสร้างหลักสูตร ทั้งของสถานศึกษาเดิมของผู้ขอเทียบโอนและสถานศึกษาที่รับเทียบโอน โดยคำนึงถึงเป้าหมายการจัด การศึกษาของสถานศึกษาเดิมของผู้ขอเทียบโอน หากมีความสอดคล้องกันไม่น้อยกว่าร้อยละ ๖๐ ให้เทียบเป็นผลการเรียนตามโครงสร้างหลักสูตรของสถานศึกษาที่รับเทียบโอนในกรณีที่จำเป็น คณะกรรมการ อาจให้มีการประเมินความรู้พื้นฐานเดิมของผู้ขอเทียบโอนคณะกรรมการสรุปผลการ พิจารณาและเสนอความเห็นต่อผู้บริหารสถานศึกษาพิจารณาอนุมัติผล การเทียบโอนผลการเรียน

๓. จัดให้ผู้ขอเทียบโอนที่ได้รับการตัดสินผลการเรียนจากสถานศึกษาเดิมและได้รับอนุมัติผลการเทียบโอนผลการเรียน เข้าชั้นเรียนต่อเนื่อง เช่น จบระดับชั้นประถมศึกษาปีที่ ๒ จัดเข้าเรียน ระดับชั้นประถมศึกษาปีที่ ๓

๔. จัดให้ผู้ขอเทียบโอนได้เรียนเพิ่มเติม ในกรณีต่อไปนี้

(ก) เมื่อจัดให้ผู้ขอเทียบโอนเข้าชั้นเรียนต่อเนื่องแล้ว แต่สถานศึกษาที่รับเทียบโอนไม่แน่ใจในความรู้พื้นฐานเดิม และทดสอบความรู้พื้นฐานเดิมแล้วพบว่าผู้ขอเทียบโอนไม่ผ่านการประเมิน ตามเกณฑ์ที่กำหนด

(ข) ผู้ขอเทียบโอนย้ายมาระหว่างปีการศึกษา มีรายวิชาที่ยังไม่ตัดสินผลการเรียน และคณะกรรมการได้จัดให้มีการประเมินความรู้พื้นฐานเดิมของผู้ขอเทียบโอนแล้วพบว่า ผู้ขอเทียบโอนไม่ผ่านการประเมินตามเกณฑ์ ที่กำหนด

๕ ให้สถานศึกษาที่รับเทียบโอน นำผลการเรียนที่ได้รับจากคณะกรรมการตามข้อ ๔ (๒) มาบันทึกลงในใบแสดงผลการเรียนของผู้ขอเทียบโอน

ให้สถานศึกษาที่ รับเทียบโอน สามารถใช้แนวทางการเทียบโอนผลการเรียนตามประกาศกระทรวงศึกษาธิการว่าด้วยการเทียบโอนผลการเรียนระดับการศึกษาชั้นพื้นฐานได้ โดยไม่ขัดหรือแย้ง กับประกาศนี้

การเทียบวุฒิการศึกษาให้เทียบเท่าการศึกษาชั้นพื้นฐานของผู้เรียนจากสถานศึกษานำร่อง ที่ใช้หลักสูตรต่างประเทศหรือหลักสูตรอื่นที่ไม่ใช่หลักสูตรแกนกลางการศึกษาขั้นพื้นฐานตามกฎหมาย ว่าด้วยการศึกษาแห่งชาติ จะต้องผ่านการพิจารณาจากคณะกรรมการเทียบวุฒิ การศึกษาและดำเนินการ ตามระเบียบกระทรวงศึกษาธิการว่าด้วยการเทียบวุฒิการศึกษาในประเทศและต่างประเทศระดับ การศึกษาชั้นพื้นฐานโดยศึกษารายละเอียดเพิ่มเติมจากเว็บไซต์สำนักทดสอบทางการศึกษา สำนักงาน คณะกรรมการการศึกษาขั้นพื้นฐาน กระทรวงศึกษาธิการ

การบริหารจัดการหลักสูตร

ในระบบการศึกษาที่มีการกระจายอำนาจให้ท้องถิ่นและสถานศึกษามีบทบาทในการพัฒนาหลักสูตรนั้น หน่วยงานต่างๆ ที่เกี่ยวข้องในแต่ละระดับ ตั้งแต่ระดับชาติ ระดับท้องถิ่น จนถึงระดับสถานศึกษา มีบทบาทหน้าที่ และความรับผิดชอบในการพัฒนา สนับสนุน ส่งเสริม การใช้และ พัฒนาหลักสูตรให้เป็นไปอย่างมีประสิทธิภาพ เพื่อให้การดำเนินการจัดทำหลักสูตรสถานศึกษาและ การจัดการเรียนการสอนของสถานศึกษามีประสิทธิภาพสูงสุด อันจะส่งผลให้การพัฒนาคุณภาพผู้เรียน บรรลุตามมาตรฐานการเรียนรู้ที่กำหนดไว้ในระดับชาติ ระดับท้องถิ่น ได้แก่ สำนักงานเขตพื้นที่การศึกษา หน่วยงานต้นสังกัดอื่น ๆ เป็นหน่วยงานที่ มีบทบาทในการขับเคลื่อนคุณภาพการจัดการศึกษา เป็นตัวกลางที่จะเชื่อมโยงหลักสูตรแกนกลาง การศึกษาขั้นพื้นฐานที่กำหนดในระดับชาติให้สอดคล้องกับสภาพและความต้องการของท้องถิ่นเพื่อ นำไปสู่การจัดทำหลักสูตรของสถานศึกษา ส่งเสริมการใช้และพัฒนาหลักสูตรในระดับสถานศึกษาให้ประสบความสำเร็จ โดยมีภารกิจสำคัญ คือ กำหนดเป้าหมายและจุดเน้นการพัฒนา

คุณภาพผู้เรียน ในระดับท้องถิ่นโดยพิจารณาให้สอดคล้องกับสิ่งที่เป็ความต้องการในระดับชาติ พัฒนาสาระ การ เรียนรู้ท้องถิ่น ประเมินคุณภาพการศึกษาในระดับท้องถิ่น รวมทั้งเพิ่มพูนคุณภาพการใช้หลักสูตรด้วย การวิจัยและพัฒนา การพัฒนาบุคลากร สนับสนุน ส่งเสริม ติดตามผล ประเมินผล วิเคราะห์ และรายงานผลคุณภาพของผู้เรียน

สถานศึกษามีหน้าที่สำคัญในการพัฒนาหลักสูตรสถานศึกษา การวางแผนและดำเนินการ ใช้หลักสูตรการเพิ่มพูนคุณภาพการใช้หลักสูตรด้วยการศึกษาวิจัยและพัฒนาการปรับปรุงและพัฒนาหลักสูตร จัดทำระเบียบการวัดและประเมินผล ในการพัฒนาหลักสูตรสถานศึกษาต้องพิจารณาให้สอดคล้อง กับ หลักสูตรแกนกลาง การศึกษาขั้นพื้นฐาน และรายละเอียดที่เขตพื้นที่การศึกษา หรือหน่วยงานต้นสังกัด อื่นๆ ในระดับท้องถิ่น ได้จัดทำเพิ่มเติม รวมทั้ง สถานศึกษาสามารถเพิ่มเติมในส่วนที่เกี่ยวกับสภาพ ปัญหาในชุมชนและสังคม ภูมิปัญญาท้องถิ่น และความต้องการของผู้เรียน โดยทุกภาคส่วนเข้ามามีส่วน ร่วมในการพัฒนาหลักสูตรสถานศึกษา

มาตรฐานการเรียนรู้และตัวชี้วัด

ตามที่กระทรวงศึกษาธิการ ได้มีคำสั่งให้ใช้หลักสูตรแกนกลางการศึกษาขั้นพื้นฐาน พุทธศักราช ๒๕๕๑ ซึ่งเป็นหลักสูตรที่ใช้แนวคิดหลักสูตรอิงมาตรฐาน (Standards - based Curriculum) โดยประกาศใช้ทั่วประเทศ ในปีการศึกษา ๒๕๕๓ มีจำนวนตัวชี้วัดใน ๘ กลุ่มสาระการ เรียนรู้ ทั้งสิ้น ๒,๑๖๕ ตัวชี้วัด ต่อมาปี พ.ศ. ๒๕๖๐ ได้ปรับปรุงมาตรฐานการเรียนรู้และตัวชี้วัด กลุ่ม สาระการเรียนรู้คณิตศาสตร์ วิทยาศาสตร์ และสาระภูมิศาสตร์ ในกลุ่มสาระการเรียนรู้สังคมศึกษา ศาสนา และวัฒนธรรม ทำให้มีจำนวนตัวชี้วัดใน ๘ กลุ่มสาระการ เรียนรู้ ทั้งสิ้น ๒,๐๕๖ ตัวชี้วัด แต่จาก การลงพื้นที่ติดตามผลการใช้หลักสูตรแกนกลางฯ ๒๕๕๑ และจากการประชุมร่วมกับหน่วยงาน ภายนอกที่จัดการศึกษา พบว่า จำนวนตัวชี้วัดมีจำนวนมาก ซ้ำซ้อน ทำให้ครูผู้สอนต้องใช้เวลาในการจัด กิจกรรมการเรียนการสอน และการวัดและประเมินผลที่มากจึงจะบรรลุคุณภาพ ตามเป้าหมายหลัก เพื่อยกระดับคุณภาพ การศึกษา เพื่อส่งเสริมการนำหลักสูตรที่ใช้อยู่ไปสู่การปฏิบัติในชั้นเรียน อย่างยืดหยุ่นและคล่องตัว โดยกำหนด ตัวชี้วัดระหว่างทางเป็นตัวชี้วัดระหว่างการจัดการเรียนรู้ตัวชี้วัด ปลายทางเป็นตัวชี้วัดผลลัพธ์สุดท้ายที่ต้องการให้เกิดกับผู้เรียน จากจำนวนตัวชี้วัด ตามหลักสูตร แกนกลางการศึกษาขั้นพื้นฐาน พุทธศักราช ๒๕๕๑ชั้นประถมศึกษาปีที่ ๑ ถึงมัธยมศึกษาปีที่ ๖ ทั้งสิ้น ๒,๐๕๖ ตัวชี้วัด จำแนกเป็นตัวชี้วัดระหว่างทาง ๑,๒๘๕ ตัวชี้วัด และตัวชี้วัดปลายทาง ๗๗๑ ตัวชี้วัด ทั้งนี้จำนวนตัวชี้วัดยังคงครบถ้วน และผู้เรียนมีคุณภาพตามที่หลักสูตรแกนกลางฯ ๒๕๕๑ กำหนด

พรบ.พื้นที่นวัตกรรมการศึกษา กำหนดให้สถานศึกษานำร่องสามารถปรับโครงสร้าง หลักสูตรให้เหมาะสมกับบริบท และจัดสาระการเรียนรู้รายวิชาให้หลากหลายและสอดคล้องกับ ความสามารถ ความถนัดหรือ ความสนใจของผู้เรียน และสภาพภูมิสังคม

กิจกรรมพัฒนาผู้เรียน

กิจกรรมพัฒนาผู้เรียน มุ่งให้ผู้เรียนได้พัฒนาตนเองตามศักยภาพ พัฒนาอย่างรอบด้านเพื่อ ความเป็นมนุษย์ที่สมบูรณ์ ทั้งร่างกาย สติปัญญา อารมณ์ และสังคม เสริมสร้างให้เป็นผู้มีศีลธรรม จริยธรรม มีระเบียบวินัย ปลูกฝังและสร้างจิตสำนึกของการทำประโยชน์เพื่อสังคม สามารถจัดการ ตนเอง ได้ และอยู่ร่วมกับผู้อื่นอย่างมีความสุข กิจกรรมพัฒนาผู้เรียน แบ่งเป็น ๓ ลักษณะ ดังนี้

๑. กิจกรรมแนะแนว

เป็นกิจกรรมที่ส่งเสริมและพัฒนาผู้เรียนให้รู้จักตนเอง รู้รักษ์สิ่งแวดล้อม สามารถคิด ตัดสินใจ คิดแก้ปัญหา กำหนดเป้าหมาย วางแผนชีวิตทั้งด้านการเรียน และอาชีพ สามารถปรับตนได้ อย่างเหมาะสม นอกจากนี้ยังช่วยให้ครูรู้จักและเข้าใจผู้เรียน ทั้งยังเป็นกิจกรรมที่ช่วยเหลือและให้ คำปรึกษาแก่ผู้ปกครอง ในการมีส่วนร่วมพัฒนาผู้เรียน

๒. กิจกรรมนักเรียน

เป็นกิจกรรมที่มุ่งพัฒนาความมีระเบียบวินัย ความเป็นผู้นำผู้ตามที่ดี ความรับผิดชอบ การ ทำงานร่วมกัน การรู้จักแก้ปัญหา การตัดสินใจที่เหมาะสม ความมีเหตุผล การช่วยเหลือแบ่งปัน กัน เอื้อ อารมณ์ และสมานฉันท์ โดยจัดให้สอดคล้องกับความสามารถ ความถนัด และความสนใจของ ผู้เรียน ให้ได้ ปฏิบัติด้วยตนเองในทุกขั้นตอน ได้แก่ การศึกษาวิเคราะห์วางแผน ปฏิบัติตามแผน ประเมิน และปรับปรุง การทำงาน เน้นการทำงานร่วมกันเป็นกลุ่ม ตามความเหมาะสมและสอดคล้องกับบุคลิกภาพ ของผู้เรียน บริบทของสถานศึกษาและท้องถิ่น กิจกรรมนักเรียนประกอบด้วย

๒.๑ กิจกรรมลูกเสือ เนตรนารี ยุวกาชาด ผู้บำเพ็ญประโยชน์ และนักศึกษาวิชาทหาร

๒.๒ กิจกรรมชุมนุม ชมรม

๓. กิจกรรมเพื่อสังคมและสาธารณประโยชน์

เป็นกิจกรรมที่ส่งเสริมให้ผู้เรียนบำเพ็ญตนให้เป็นประโยชน์ต่อสังคม ชุมชน และท้องถิ่น ตาม ความสนใจในลักษณะอาสาสมัคร เพื่อแสดงถึงความรับผิดชอบ ความดีงาม ความเสียสละต่อสังคม มีจิต สาธารณะ เช่น กิจกรรมอาสาพัฒนาต่าง ๆ กิจกรรมสร้างสรรค์สังคม

ระดับการศึกษา

หลักสูตรแกนกลางการศึกษาขั้นพื้นฐานพินทุ์นที่นวัตกรรมการศึกษาจังหวัดอุบลราชธานี จัดระดับ การศึกษาเป็น ๓ ระดับ ดังนี้

๑. ระดับประถมศึกษา (ชั้นประถมศึกษาปีที่ ๑ - ๖) การศึกษาระดับนี้เป็นช่วงแรกของการ การศึกษาภาคบังคับ มุ่งเน้นทักษะพื้นฐานด้านการอ่าน การเขียน การคิดคำนวณ ทักษะการคิดพื้นฐาน การติดต่อสื่อสาร กระบวนการเรียนรู้ทางสังคม และพื้นฐานความเป็นมนุษย์ การพัฒนาคุณภาพชีวิต อย่าง สมบูรณ์และสมดุลทั้งในด้านร่างกาย สติปัญญา อารมณ์ สังคม และวัฒนธรรม โดยเน้น จัดการ เรียนรู้แบบ บูรณาการ

๒. ระดับมัธยมศึกษาตอนต้น (ชั้นมัธยมศึกษาปีที่ ๑ - ๓) เป็นช่วงสุดท้ายของการศึกษา ภาค บังคับ มุ่งเน้นให้ผู้เรียนได้สำรวจความถนัดและความสนใจของตนเอง ส่งเสริมการพัฒนาบุคลิกภาพ ส่วนตน

มีทักษะในการคิดวิจารณ์ญาณ คิดสร้างสรรค์ และคิดแก้ปัญหา มีทักษะในการดำเนินชีวิต มีทักษะการใช้เทคโนโลยีเพื่อเป็นเครื่องมือในการเรียนรู้ มีความรับผิดชอบต่อสังคม มีความสมดุลทั้ง ด้านความรู้ ความคิด ความดีงาม และมีความภูมิใจในความเป็นไทย ตลอดจนใช้เป็นพื้นฐานในการ ประกอบอาชีพหรือการศึกษา ต่อ

๓. ระดับมัธยมศึกษาตอนปลาย (ชั้นมัธยมศึกษาปีที่ ๔ – ๖) การศึกษาระดับนี้เน้นการเพิ่มพูนความรู้และทักษะเฉพาะด้าน สนองตอบความสามารถ ความถนัด และความสนใจของผู้เรียนแต่ ละคนทั้งด้านวิชาการและวิชาชีพ มีทักษะในการใช้วิทยาการและเทคโนโลยี ทักษะกระบวนการคิดขั้น สูงสามารถนำความรู้ไปประยุกต์ใช้ให้เกิดประโยชน์ในการศึกษาต่อและการประกอบอาชีพ มุ่งพัฒนาตนและประเทศตามบทบาทของตน สามารถเป็นผู้นำ และผู้ให้บริการชุมชนในด้านต่าง ๆ

หลักสูตรแกนกลางการศึกษาขั้นพื้นฐานพื้นที่นวัตกรรมการศึกษาจังหวัดอุบลราชธานี ได้ กำหนดกรอบโครงสร้างเวลาเรียนขั้นต่ำสำหรับกลุ่มสาระการเรียนรู้ ๘ กลุ่ม และกิจกรรมพัฒนาผู้เรียน ซึ่ง สถานศึกษาสามารถเพิ่มเติมได้ตามความพร้อมและจุดเน้น โดยสามารถปรับให้เหมาะสมตามบริบท ของ สถานศึกษาและสภาพของผู้เรียน ดังนี้

๑. ระดับชั้นประถมศึกษา (ชั้นประถมศึกษาปีที่ ๑ – ๖) ให้จัดเวลาเรียนเป็นรายปี โดยมี เวลาเรียนวันละ ไม่เกิน ๕ ชั่วโมง

๒. ระดับชั้นมัธยมศึกษาตอนต้น (ชั้นมัธยมศึกษาปีที่ ๑ – ๓) ให้จัดเวลาเรียนเป็นรายภาค มี เวลาเรียนวันละไม่เกิน ๖ ชั่วโมง คำนวณหน้าของรายวิชาที่เรียนเป็นหน่วยกิต ใช้เกณฑ์ ๔๐ ชั่วโมงต่อ ภาคเรียน มีค่าน้ำหนักวิชา เท่ากับ ๑ หน่วยกิต (นก.)

๓. ระดับมัธยมศึกษาตอนปลาย (ชั้นมัธยมศึกษาปีที่ ๔ - ๖) ให้จัดเวลาเรียนเป็นรายภาค มี เวลาเรียน วันละไม่น้อยกว่า ๖ ชั่วโมง คำนวณหน้าของรายวิชาที่เรียนเป็นหน่วยกิต ใช้เกณฑ์ ๔๐ ชั่วโมง ต่อ ภาคเรียน มีค่าน้ำหนักวิชา เท่ากับ ๑ หน่วยกิต (นก.)

ภาคผนวก

มาตรฐานการศึกษาขั้นพื้นฐาน เพื่อการประกันคุณภาพภายในของสถานศึกษา ปีการศึกษา ๒๕๖๗
มีจำนวน ๓ มาตรฐาน คือ

มาตรฐานที่ ๑ คุณภาพของผู้เรียน

๑.๑ ผลสัมฤทธิ์ทางวิชาการของผู้เรียน

๑) ความสามารถในการอ่าน เขียน การสื่อสาร และการคิดคำนวณตามเกณฑ์ของแต่ละระดับชั้น
๒) ความสามารถในการคิดวิเคราะห์ คิดวิจารณ์ ญาณ อภิปราย แลกเปลี่ยนความคิดเห็นและ
แก้ปัญหา

๓) ความสามารถในการใช้เทคโนโลยีสารสนเทศ และการสื่อสาร

๔) ความก้าวหน้าทางการเรียนตามหลักสูตร

๕) ผลสัมฤทธิ์ทางการเรียนและพัฒนาการจากผลการสอบวัดระดับชาติ

๖) ความพร้อมในการศึกษาต่อ การฝึกงาน หรือการทำงาน

๑.๒ คุณลักษณะที่พึงประสงค์ของผู้เรียน

๑) มีคุณลักษณะและค่านิยมที่ดีตามที่สถานศึกษากำหนด โดยไม่ขัดกับกฎหมายและวัฒนธรรม
อันดีของสังคม

๒) ความภูมิใจในท้องถิ่น และความเป็นไทย

๓) ยอมรับที่จะอยู่ร่วมกันบนความแตกต่างและความหลากหลาย

๔) สุขภาวะทางร่างกาย และลักษณะจิตสังคม

มาตรฐานที่ ๒ กระบวนการบริหารและการจัดการของผู้บริหารสถานศึกษา

๑. การมีเป้าหมาย วิสัยทัศน์ และพันธกิจ ที่สถานศึกษากำหนดชัดเจน

๒. การวางแผนพัฒนาคุณภาพการจัดการศึกษาของสถานศึกษา

๑) การวางแผนและดำเนินงานพัฒนาวิชาการที่เน้นคุณภาพของผู้เรียนรอบด้าน ทุก
กลุ่มเป้าหมาย และดำเนินการอย่างเป็นรูปธรรม

๒) การวางแผนและดำเนินงานพัฒนาครูและบุคลากรให้มีความเชี่ยวชาญทางวิชาชีพ

๓) การวางแผนและการจัดการข้อมูลสารสนเทศอย่างเป็นระบบ

๔) การวางแผนและจัดสภาพแวดล้อมทางกายภาพและสังคมที่เอื้อต่อการจัดการเรียนรู้อย่าง

มีคุณภาพ

๓. การมีส่วนร่วมของผู้เกี่ยวข้องทุกฝ่าย และการร่วมรับผิดชอบต่อผลการจัดการศึกษาให้มี

คุณภาพและได้มาตรฐาน

๔. การกำกับ ติดตาม ประเมินผลการบริหารและการจัดการศึกษา

มาตรฐานที่ ๓ กระบวนการจัดการเรียนการสอนที่เน้นผู้เรียนเป็นสำคัญ

๑. การมีกระบวนการเรียนการสอนที่สร้างโอกาสให้ผู้เรียนทุกคนมีส่วนร่วม

๒. การจัดการเรียนการสอนที่ยึดโยงกับบริบทของชุมชนและท้องถิ่น

๓. การตรวจสอบและประเมินความรู้ความเข้าใจของผู้เรียนอย่างเป็นระบบ และมี

ประสิทธิภาพ



ประกาศโรงเรียนบ้านตำแย

เรื่อง กำหนดค่าเป้าหมายตามมาตรฐานการศึกษาของสถานศึกษา ระดับการศึกษาขั้นพื้นฐาน
เพื่อการประกันคุณภาพภายในของสถานศึกษา ปีการศึกษา ๒๕๖๘

.....

โดยที่มีประกาศใช้กฎกระทรวงว่าด้วยระบบ หลักเกณฑ์ และวิธีการประกันคุณภาพการศึกษา พ.ศ. ๒๕๖๗ นโยบายการปฏิรูปการศึกษาในทศวรรษที่สองที่กำหนดเป้าหมายและยุทธศาสตร์ในการพัฒนาคุณภาพคนไทยและการศึกษาไทยในอนาคต นโยบายปฏิรูประบบการประเมินและการประกันคุณภาพการศึกษา ประกาศคณะกรรมการการประกันคุณภาพภายในระดับการศึกษาขั้นพื้นฐานเรื่อง กำหนดหลักเกณฑ์และแนวปฏิบัติเกี่ยวกับการประกันคุณภาพภายในระดับการศึกษาขั้นพื้นฐาน ประกอบกับประกาศกระทรวงศึกษาธิการ เรื่อง ให้ใช้มาตรฐานการศึกษาขั้นพื้นฐานเพื่อการประกันคุณภาพภายในของสถานศึกษา ฉบับลงวันที่ ๒๙ มีนาคม ๒๕๖๑ โรงเรียนบ้านตำแย และปรับมาตรฐานการศึกษาของสถานศึกษาระดับการศึกษาขั้นพื้นฐาน จากการมีส่วนร่วมของผู้เกี่ยวข้อง ทั้งบุคลากรทุกคนในโรงเรียน ผู้ปกครอง และประชาชนในชุมชนให้เหมาะสมและสอดคล้องกัน เพื่อนำไปสู่การพัฒนาคุณภาพการศึกษาตามมาตรฐานการศึกษาขั้นพื้นฐาน การประเมินคุณภาพภายในและรองรับการประเมินคุณภาพภายนอก โดยความเห็นชอบของคณะกรรมการสถานศึกษาขั้นพื้นฐาน ในการประชุม ครั้งที่ ๑/๒๕๖๗ เมื่อวันที่ ๘ เมษายน พ.ศ. ๒๕๖๗

เพื่อให้การพัฒนาคุณภาพและมาตรฐานการศึกษาของโรงเรียนบ้านตำแยมีคุณภาพและมาตรฐาน จึงกำหนดค่าเป้าหมายการพัฒนาคุณภาพตามมาตรฐานการศึกษาของสถานศึกษา ระดับการศึกษาขั้นพื้นฐาน ตามเอกสารแนบท้ายประกาศนี้

ประกาศ ณ วันที่ ๑ เดือน เมษายน ๒๕๖๘

(นายจรศักดิ์ ประทุมพันธ์)

ผู้อำนวยการโรงเรียนบ้านตำแย

การกำหนดค่าเป้าหมายตามมาตรฐานการศึกษาของสถานศึกษา
 เพื่อการประกันคุณภาพภายในของสถานศึกษา ปีการศึกษา ๒๕๖๘
 เรื่อง กำหนดค่าเป้าหมายตามมาตรฐานการศึกษาของสถานศึกษา ระดับปฐมวัย

.....

มาตรฐาน / ประเด็นการพิจารณา	ค่าเป้าหมายมาตรฐาน/ ประเด็นการพิจารณา
มาตรฐานที่ ๑ คุณภาพของเด็ก	ดีเลิศ
๑.๑ มีการพัฒนาด้านร่างกาย แข็งแรง มีสุขนิสัยที่ดีและดูแลความปลอดภัยของตนเองได้	ดีเลิศ
๑.๒ มีการพัฒนาด้านอารมณ์ จิตใจ ควบคุมและแสดงออกทางอารมณ์ได้	ดีเลิศ
๑.๓ มีการพัฒนาการด้านสังคม ช่วยเหลือตนเองและเป็นสมาชิกที่ดีของสังคม	ดี
๑.๔ มีพัฒนาการด้านสติปัญญา สื่อสารได้ มีทักษะการคิดพื้นฐานและแสวงหาความรู้ได้	ดีเลิศ
มาตรฐานที่ ๒ กระบวนการบริหารและการจัดการ	ดีเลิศ
๒.๑ มีหลักสูตรครอบคลุมพัฒนาการทั้ง ๔ ด้าน สอดคล้องกับบริบทของท้องถิ่น	ดีเลิศ
๒.๒ จัดครูให้เพียงพอกับชั้นเรียน	ดี
๒.๓ ส่งเสริมให้ครูมีความเชี่ยวชาญด้านการจัดประสบการณ์	ดีเลิศ
๒.๔ จัดสภาพแวดล้อมและสื่อเพื่อการเรียนรู้ อย่างปลอดภัยและเพียงพอ	ดีเลิศ
๒.๕ ให้บริการสื่อเทคโนโลยีสารสนเทศและสื่อการเรียนรู้เพื่อสนับสนุนการจัดประสบการณ์	ดีเลิศ
๒.๖ มีระบบบริหารคุณภาพที่เปิดโอกาสให้ผู้เกี่ยวข้องทุกฝ่ายมีส่วนร่วม	ดีเลิศ
มาตรฐานที่ ๓ การจัดประสบการณ์ที่เน้นเด็กเป็นสำคัญ	ดีเลิศ
๓.๑ จัดประสบการณ์ที่ส่งเสริมให้เด็กมีการพัฒนาการทุกด้านอย่างสมดุลเต็มศักยภาพ	ดีเลิศ
๓.๒ สร้างโอกาสให้เด็กได้รับประสบการณ์ตรง เล่นและปฏิบัติอย่างมีความสุข	ดีเลิศ
๓.๓ จัดบรรยากาศที่เอื้อต่อการเรียนรู้ใช้สื่อเทคโนโลยีที่เหมาะสมกับวัย	ดีเลิศ
๓.๔ ประเมินพัฒนาการเด็กตามสภาพจริงและนำผลประเมินพัฒนาการเด็กไปปรับปรุงการจัดประสบการณ์และพัฒนาเด็ก	ดีเลิศ
สรุปผลการประเมินในภาพรวมของสถานศึกษา	ดีเลิศ

การกำหนดค่าเป้าหมายตามมาตรฐานการศึกษาของสถานศึกษา
 เพื่อการประกันคุณภาพภายในของสถานศึกษา ปีการศึกษา ๒๕๖๘
 เรื่อง กำหนดค่าเป้าหมายตามมาตรฐานการศึกษาของสถานศึกษา ระดับการศึกษาขั้นพื้นฐาน

.....

มาตรฐาน / ประเด็นการพิจารณา	ค่าเป้าหมายมาตรฐาน/ ประเด็นการพิจารณา
มาตรฐานที่ ๑ คุณภาพของผู้เรียน	ดีเลิศ
๑.๑ ผลสัมฤทธิ์ทางวิชาการของผู้เรียน	ดีเลิศ
๑) มีความสามารถในการอ่าน การเขียน การสื่อสารและการคิดคำนวณ	ดีเลิศ
๒) มีความสามารถในการวิเคราะห์และคิดอย่างมีวิจารณญาณ อภิปราย แลกเปลี่ยนความคิดเห็น และแก้ปัญหา	ดี
๓) มีความสามารถในการสร้างนวัตกรรม	ดี
๔) มีความสามารถในการใช้เทคโนโลยีสารสนเทศและการสื่อสาร	ดี
๕) มีผลสัมฤทธิ์ทางการเรียนตามหลักสูตรสถานศึกษา	ดีเลิศ
๖) มีความรู้ ทักษะพื้นฐานและเจตคติที่ดีต่องานอาชีพ	ดีเลิศ
๑.๒ คุณลักษณะที่พึงประสงค์ของผู้เรียน	ดีเลิศ
๑) การมีคุณลักษณะและค่านิยมที่ดีตามที่สถานศึกษากำหนด	ดีเลิศ
๒) ความภูมิใจในท้องถิ่นและความเป็นไทย	ดีเลิศ
๓) การยอมรับที่จะอยู่ร่วมกันบนความแตกต่างและหลากหลาย	ดี
๔) สุขภาวะทางร่างกายและลักษณะจิตสังคม	ดีเลิศ
มาตรฐานที่ ๒ กระบวนการบริหารและการจัดการ	ดีเลิศ
๒.๑ การมีเป้าหมาย วิสัยทัศน์ และพันธกิจที่สถานศึกษากำหนดชัดเจน	ดีเลิศ
๒.๒ มีระบบบริหารจัดการคุณภาพของสถานศึกษา	ดีเลิศ
๒.๓ ดำเนินงานพัฒนาวิชาการที่เน้นคุณภาพผู้เรียนรอบด้านตามหลักสูตรสถานศึกษา และทุกกลุ่มเป้าหมาย	ดีเลิศ
๒.๔ พัฒนาครูและบุคลากรให้มีความเชี่ยวชาญทางวิชาชีพ	ดีเลิศ
๒.๕ จัดสภาพแวดล้อมทางกายภาพและสังคมที่เอื้อต่อการจัดการเรียนรู้อย่างมีคุณภาพ	ดีเลิศ
๒.๖ จัดระบบเทคโนโลยีสารสนเทศเพื่อสนับสนุนการบริหารจัดการและ การจัดการเรียนรู้	ดี

มาตรฐาน / ประเด็นการพิจารณา	ค่าเป้าหมายมาตรฐาน/ ประเด็นการพิจารณา
มาตรฐานที่ ๓ กระบวนการจัดการเรียนการสอนที่เน้นผู้เรียนเป็นสำคัญ	ดีเลิศ
๓.๑ จัดการเรียนรู้ผ่านกระบวนการคิดและปฏิบัติจริงและสามารถนำไปประยุกต์ใช้ในชีวิตได้	ดีเลิศ
๓.๒ ใช้สื่อ เทคโนโลยีสารสนเทศ และแหล่งเรียนรู้ที่เอื้อต่อการเรียนรู้	ดีเลิศ
๓.๓ มีการบริหารจัดการชั้นเรียนเชิงบวก	ดีเลิศ
๓.๔ ตรวจสอบและประเมินผู้เรียนอย่างเป็นระบบและนำผลมาพัฒนาผู้เรียน	ดีเลิศ
๓.๕ มีการแลกเปลี่ยนเรียนรู้และให้ข้อมูลสะท้อนกลับเพื่อพัฒนาและปรับปรุงการจัดการเรียนรู้	ดีเลิศ
สรุปผลการประเมินในภาพรวมของสถานศึกษา	ดีเลิศ

การกำหนดค่าเป้าหมาย

1. ศึกษาข้อมูลเพิ่มเติม ผลการประเมินต่าง ๆ ที่ผ่านมา เพื่อเป็นข้อมูลฐานในการกำหนดค่าเป้าหมาย
2. การกำหนดค่าเป้าหมาย แต่ละมาตรฐาน ควรกำหนดเป็น ระดับคุณภาพ ๕ ระดับ เพื่อให้สอดคล้อง
3. การกำหนดค่าเป้าหมาย ในแต่ละประเด็นพิจารณา จะกำหนดเป็น ระดับคุณภาพ หรือเป็นร้อยละ ตามความเหมาะสมกับบริบทของสถานศึกษา

ค่า ระดับการประเมิน การประกันคุณภาพภายในสถานศึกษา เพื่อทำข้อมูล SAR

ค่าคะแนน	ระดับ	คุณภาพ
น้อยกว่า ๕๐	๑	กำลังพัฒนา
๕๐-๖๙	๒	ปานกลาง
๗๐-๘๙	๓	ดี
๙๐-๙๙	๔	ดีเลิศ
๑๐๐	๕	ยอดเยี่ยม



ประกาศโรงเรียนบ้านตำแย
เรื่อง มาตรฐานการศึกษาของสถานศึกษา

โดยที่มีประกาศใช้กฎกระทรวงว่าด้วยระบบ หลักเกณฑ์ และวิธีการประกันคุณภาพการศึกษา
ภายในของสถานศึกษา ระดับการศึกษาขั้นพื้นฐาน พ.ศ. ๒๕๕๓ และประกาศกระทรวงศึกษาธิการ เรื่อง
ให้ใช้มาตรฐานการศึกษาขั้นพื้นฐานเพื่อการประกันคุณภาพภายในสถานศึกษา ลงวันที่ ๑๑ ตุลาคม ๒๕๖๐

เพื่อให้การพัฒนาคุณภาพและมาตรฐานการศึกษาของโรงเรียนบ้านตำแยมีคุณภาพและได้
มาตรฐาน จึงกำหนดค่าเป้าหมาย ทั้งการศึกษาระดับปฐมวัย (๓ ปี) และระดับการศึกษาขั้นพื้นฐาน ในปี
การศึกษา ๒๕๖๘ ตามเอกสารแนบท้ายประกาศนี้

ประกาศ ณ วันที่ ๑ เดือน เมษายน ๒๕๖๘

(นายจรศักดิ์ ประทุมพันธ์)

ผู้อำนวยการโรงเรียนบ้านตำแย

มาตรฐานการศึกษาของสถานศึกษา ระดับปฐมวัย
เพื่อการประกันคุณภาพภายในของสถานศึกษา ปีการศึกษา ๒๕๖๘
โรงเรียนบ้านตำแย สำนักงานเขตพื้นที่การศึกษาประถมศึกษาอุบลราชธานี เขต ๑

มาตรฐาน / ประเด็นการพิจารณา
มาตรฐานที่ ๑ คุณภาพของเด็ก
๑.๑ มีการพัฒนาด้านร่างกาย แข็งแรง มีสุขนิสัยที่ดีและดูแลความปลอดภัยของตนเองได้
๑.๒ มีการพัฒนาด้านอารมณ์ จิตใจ ควบคุมและแสดงออกทางอารมณ์ได้
๑.๓ มีการพัฒนาการด้านสังคม ช่วยเหลือตนเองและเป็นสมาชิกที่ดีของสังคม
๑.๔ มีพัฒนาการด้านสติปัญญา สื่อสารได้ มีทักษะการคิดพื้นฐานและแสวงหาความรู้ได้
มาตรฐานที่ ๒ กระบวนการบริหารและจัดการ
๒.๑ มีหลักสูตรครอบคลุมพัฒนาการทั้ง ๔ ด้าน สอดคล้องกับบริบทของท้องถิ่น
๒.๒ จัดครูให้เพียงพอกับชั้นเรียน
๒.๓ ส่งเสริมให้ครูมีความเชี่ยวชาญด้านการจัดประสบการณ์
๒.๔ จัดสภาพแวดล้อมและสื่อเพื่อการเรียนรู้ อย่างปลอดภัยและเพียงพอ
๒.๕ ให้บริการสื่อเทคโนโลยีสารสนเทศและสื่อการเรียนรู้เพื่อสนับสนุนการจัดประสบการณ์
๒.๖ มีระบบบริหารคุณภาพที่เปิดโอกาสให้ผู้เกี่ยวข้องทุกฝ่ายมีส่วนร่วม
มาตรฐานที่ ๓ การจัดประสบการณ์ที่เน้นเด็กเป็นสำคัญ
๓.๑ จัดประสบการณ์ที่ส่งเสริมให้เด็กมีการพัฒนาการทุกด้านอย่างสมดุลเต็มศักยภาพ
๓.๒ สร้างโอกาสให้เด็กได้รับประสบการณ์ตรง เล่นและปฏิบัติอย่างมีความสุข
๓.๓ จัดบรรยากาศที่เอื้อต่อการเรียนรู้ใช้สื่อเทคโนโลยีที่เหมาะสมกับวัย
๓.๔ ประเมินพัฒนาการเด็กตามสภาพจริงและนำผลประเมินพัฒนาการเด็กไปปรับปรุงการจัดประสบการณ์และพัฒนาเด็ก

มาตรฐานการศึกษาของสถานศึกษา ระดับการศึกษาขั้นพื้นฐาน
เพื่อการประกันคุณภาพภายในของสถานศึกษา ปีการศึกษา ๒๕๖๘
โรงเรียนบ้านด้าย สำนักงานเขตพื้นที่การศึกษาประถมศึกษาอุบลราชธานี เขต ๑

มาตรฐาน / ประเด็นการพิจารณา
มาตรฐานที่ ๑ คุณภาพของผู้เรียน
๑.๑ ผลสัมฤทธิ์ทางวิชาการของผู้เรียน
๑) มีความสามารถในการอ่าน การเขียน การสื่อสารและการคิดคำนวณ
๒) มีความสามารถในการวิเคราะห์และคิดอย่างมีวิจารณญาณ อภิปราย แลกเปลี่ยนความคิดเห็น และแก้ปัญหา
๓) มีความสามารถในการสร้างนวัตกรรม
๔) มีความสามารถในการใช้เทคโนโลยีสารสนเทศและการสื่อสาร
๕) มีผลสัมฤทธิ์ทางการเรียนตามหลักสูตรสถานศึกษา
๖) มีความรู้ ทักษะพื้นฐานและเจตคติที่ดีต่องานอาชีพ
๑.๒ คุณลักษณะที่พึงประสงค์ของผู้เรียน
๑) การมีคุณลักษณะและค่านิยมที่ดีตามที่สถานศึกษากำหนด
๒) ความภูมิใจในท้องถิ่นและความเป็นไทย
๓) การยอมรับที่จะอยู่ร่วมกันบนความแตกต่างและหลากหลาย
๔) สุขภาวะทางร่างกายและลักษณะจิตสังคม
มาตรฐานที่ ๒ กระบวนการบริหารและการจัดการ
๒.๑ การมีเป้าหมาย วิสัยทัศน์ และพันธกิจที่สถานศึกษากำหนดชัดเจน
๒.๒ มีระบบบริหารจัดการคุณภาพของสถานศึกษา
๒.๓ ดำเนินงานพัฒนาวิชาการที่เน้นคุณภาพผู้เรียนรอบด้านตามหลักสูตรสถานศึกษาและทุกกลุ่มเป้าหมาย
๒.๔ พัฒนาครูและบุคลากรให้มีความเชี่ยวชาญทางวิชาชีพ
๒.๕ จัดสภาพแวดล้อมทางกายภาพและสังคมที่เอื้อต่อการจัดการเรียนรู้อย่างมีคุณภาพ
๒.๖ จัดระบบเทคโนโลยีสารสนเทศเพื่อสนับสนุนการบริหารจัดการและการจัดการเรียนรู้
มาตรฐานที่ ๓ กระบวนการจัดการเรียนการสอนที่เน้นผู้เรียนเป็นสำคัญ
๓.๑ จัดการเรียนรู้ผ่านกระบวนการคิดและปฏิบัติจริงและสามารถนำไปประยุกต์ใช้ในชีวิตได้
๓.๒ ใช้สื่อ เทคโนโลยีสารสนเทศ และแหล่งเรียนรู้ที่เอื้อต่อการเรียนรู้
๓.๓ มีการบริหารจัดการชั้นเรียนเชิงบวก
๓.๔ ตรวจสอบและประเมินผู้เรียนอย่างเป็นระบบและนำผลมาพัฒนาผู้เรียน
๓.๕ มีการแลกเปลี่ยนเรียนรู้และให้ข้อมูลสะท้อนกลับเพื่อพัฒนาและปรับปรุงการจัดการเรียนรู้

การกำหนดค่าเป้าหมายตามมาตรฐานการศึกษาของสถานศึกษา
 เพื่อการประกันคุณภาพภายในของสถานศึกษา ปีการศึกษา ๒๕๖๘
 เรื่อง กำหนดค่าเป้าหมายตามมาตรฐานการศึกษาของสถานศึกษา ระดับปฐมวัย

.....

มาตรฐาน / ประเด็นการพิจารณา	ค่าเป้าหมายมาตรฐาน/ ประเด็นการพิจารณา
มาตรฐานที่ ๑ คุณภาพของเด็ก	ดีเลิศ
๑.๑ มีการพัฒนาด้านร่างกาย แข็งแรง มีสุขนิสัยที่ดีและดูแลความปลอดภัยของตนเองได้	ดีเลิศ
๑.๒ มีการพัฒนาด้านอารมณ์ จิตใจ ควบคุมและแสดงออกทางอารมณ์ได้	ดีเลิศ
๑.๓ มีการพัฒนาการด้านสังคม ช่วยเหลือตนเองและเป็นสมาชิกที่ดีของสังคม	ดี
๑.๔ มีพัฒนาการด้านสติปัญญา สื่อสารได้ มีทักษะการคิดพื้นฐานและแสวงหาความรู้ได้	ดีเลิศ
มาตรฐานที่ ๒ กระบวนการบริหารและจัดการ	ดีเลิศ
๒.๑ มีหลักสูตรครอบคลุมพัฒนาการทั้ง ๔ ด้าน สอดคล้องกับบริบทของท้องถิ่น	ดีเลิศ
๒.๒ จัดครูให้เพียงพอกับชั้นเรียน	ดี
๒.๓ ส่งเสริมให้ครูมีความเชี่ยวชาญด้านการจัดประสบการณ์	ดีเลิศ
๒.๔ จัดสภาพแวดล้อมและสื่อเพื่อการเรียนรู้ อย่างปลอดภัยและเพียงพอ	ดีเลิศ
๒.๕ ให้บริการสื่อเทคโนโลยีสารสนเทศและสื่อการเรียนรู้เพื่อสนับสนุนการจัดประสบการณ์	ดีเลิศ
๒.๖ มีระบบบริหารคุณภาพที่เปิดโอกาสให้ผู้เกี่ยวข้องทุกฝ่ายมีส่วนร่วม	ดีเลิศ
มาตรฐานที่ ๓ การจัดประสบการณ์ที่เน้นเด็กเป็นสำคัญ	ดีเลิศ
๓.๑ จัดประสบการณ์ที่ส่งเสริมให้เด็กมีการพัฒนาการทุกด้านอย่างสมดุลเต็มศักยภาพ	ดีเลิศ
๓.๒ สร้างโอกาสให้เด็กได้รับประสบการณ์ตรง เล่นและปฏิบัติอย่างมีความสุข	ดีเลิศ
๓.๓ จัดบรรยากาศที่เอื้อต่อการเรียนรู้ใช้สื่อเทคโนโลยีที่เหมาะสมกับวัย	ดีเลิศ
๓.๔ ประเมินพัฒนาการเด็กตามสภาพจริงและนำผลประเมินพัฒนาการเด็กไปปรับปรุงการจัดประสบการณ์และพัฒนาเด็ก	ดีเลิศ
สรุปผลการประเมินในภาพรวมของสถานศึกษา	ดีเลิศ

การกำหนดค่าเป้าหมายตามมาตรฐานการศึกษาของสถานศึกษา
 เพื่อการประกันคุณภาพภายในของสถานศึกษา ปีการศึกษา ๒๕๖๘
 เรื่อง กำหนดค่าเป้าหมายตามมาตรฐานการศึกษาของสถานศึกษา ระดับการศึกษาขั้นพื้นฐาน

.....

มาตรฐาน / ประเด็นการพิจารณา	ค่าเป้าหมายมาตรฐาน/ ประเด็นการพิจารณา
มาตรฐานที่ ๑ คุณภาพของผู้เรียน	ดีเลิศ
๑.๑ ผลสัมฤทธิ์ทางวิชาการของผู้เรียน	ดีเลิศ
๑) มีความสามารถในการอ่าน การเขียน การสื่อสารและการคิดคำนวณ	ดีเลิศ
๒) มีความสามารถในการวิเคราะห์และคิดอย่างมีวิจารณญาณ อภิปราย แลกเปลี่ยนความคิดเห็น และแก้ปัญหา	ดี
๓) มีความสามารถในการสร้างนวัตกรรม	ดี
๔) มีความสามารถในการใช้เทคโนโลยีสารสนเทศและการสื่อสาร	ดี
๕) มีผลสัมฤทธิ์ทางการเรียนตามหลักสูตรสถานศึกษา	ดีเลิศ
๖) มีความรู้ ทักษะพื้นฐานและเจตคติที่ดีต่องานอาชีพ	ดีเลิศ
๑.๒ คุณลักษณะที่พึงประสงค์ของผู้เรียน	ดีเลิศ
๑) การมีคุณลักษณะและค่านิยมที่ดีตามที่สถานศึกษากำหนด	ดีเลิศ
๒) ความภูมิใจในท้องถิ่นและความเป็นไทย	ดีเลิศ
๓) การยอมรับที่จะอยู่ร่วมกันบนความแตกต่างและหลากหลาย	ดี
๔) สุขภาวะทางร่างกายและลักษณะจิตสังคม	ดีเลิศ
มาตรฐานที่ ๒ กระบวนการบริหารและการจัดการ	ดีเลิศ
๑ การมีเป้าหมาย วิสัยทัศน์ และพันธกิจที่สถานศึกษากำหนดชัดเจน	ดีเลิศ
๒. มีระบบบริหารจัดการคุณภาพของสถานศึกษา	ดีเลิศ
๓ ดำเนินงานพัฒนาวิชาการที่เน้นคุณภาพผู้เรียนรอบด้านตามหลักสูตรสถานศึกษา และทุกกลุ่มเป้าหมาย	ดีเลิศ
๔ พัฒนาครูและบุคลากรให้มีความเชี่ยวชาญทางวิชาชีพ	ดีเลิศ
๕ จัดสภาพแวดล้อมทางกายภาพและสังคมที่เอื้อต่อการจัดการเรียนรู้อย่างมีคุณ ภาพ	ดีเลิศ
๖ จัดระบบเทคโนโลยีสารสนเทศเพื่อสนับสนุนการบริหารจัดการและ การจัดการเรียนรู้	ดี

มาตรฐาน / ประเด็นการพิจารณา	ค่าเป้าหมายมาตรฐาน/ ประเด็นการพิจารณา
มาตรฐานที่ ๓ กระบวนการจัดการเรียนการสอนที่เน้นผู้เรียนเป็นสำคัญ	ดีเลิศ
๓.๑ จัดการเรียนรู้ผ่านกระบวนการคิดและปฏิบัติจริงและสามารถนำไปประยุกต์ใช้ใน ชีวิตได้	ดีเลิศ
๓.๒ ใช้สื่อ เทคโนโลยีสารสนเทศ และแหล่งเรียนรู้ที่เอื้อต่อการเรียนรู้	ดีเลิศ
๓.๓ มีการบริหารจัดการชั้นเรียนเชิงบวก	ดีเลิศ
๓.๔ ตรวจสอบและประเมินผู้เรียนอย่างเป็นระบบและนำผลมาพัฒนาผู้เรียน	ดีเลิศ
๓.๕ มีการแลกเปลี่ยนเรียนรู้และให้ข้อมูลสะท้อนกลับเพื่อพัฒนาและปรับปรุงการ จัดการเรียนรู้	ดีเลิศ
สรุปผลการประเมินในภาพรวมของสถานศึกษา	ดีเลิศ

การกำหนดค่าเป้าหมาย

๑. ศึกษาข้อมูลเพิ่มเติม ผลการประเมินต่าง ๆ ที่ผ่านมา เพื่อเป็นข้อมูลฐานในการกำหนดค่าเป้าหมาย
๒. การกำหนดค่าเป้าหมาย แต่ละมาตรฐาน ควรกำหนดเป็น ระดับคุณภาพ ๕ ระดับ เพื่อให้สอดคล้อง
๓. การกำหนดค่าเป้าหมาย ในแต่ละประเด็นพิจารณา จะกำหนดเป็น ระดับคุณภาพ หรือเป็นร้อยละ ตามความเหมาะสมกับบริบทของสถานศึกษา

ค่าระดับการประเมิน การประกันคุณภาพภายในสถานศึกษา เพื่อทำข้อมูล SAR

ค่าคะแนน	ระดับ	คุณภาพ
น้อยกว่า ๕๐	๑	กำลังพัฒนา
๕๐-๖๙	๒	ปานกลาง
๗๐-๘๙	๓	ดี
๙๐-๙๙	๔	ดีเลิศ
๑๐๐	๕	ยอดเยี่ยม

ประกาศโรงเรียนบ้านด้าย
เรื่อง ค่าเป้าหมายการพัฒนาคุณภาพผู้เรียน ปีการศึกษา ๒๕๖๘

.....

ตามหลักเกณฑ์และวิธีการให้ข้าราชการครูและบุคลากรทางการศึกษา ตำแหน่งครู มีวิทยฐานะ
ได้มีการประเมินผลงานที่เกิดจากการปฏิบัติหน้าที่มีตัวชี้วัด เกณฑ์การตัดสิน วิธีการประเมินและคำอธิบาย
ตัวชี้วัดการประเมิน โดยได้กำหนดข้อตกลงในการพัฒนางานตามมาตรฐานด้านที่ ๑ ด้านการจัดการเรียนรู้
เพื่อให้การวัดและประเมินผลเป็นไปตามแนวทางการพัฒนาผู้เรียนให้มีคุณภาพและบรรลุจุดหมาย
ของหลักสูตรโรงเรียนบ้านด้าย จึงประกาศค่าเป้าหมายการพัฒนาคุณภาพผู้เรียน ดังนี้

ลำดับ ที่	รายการพัฒนาคุณภาพผู้เรียน	ค่าเป้าหมายที่โรงเรียน กำหนด (ร้อยละ)
	ผลการทดสอบมาตรฐานระดับชาติ (เพิ่มขึ้น)	
	ผลการเรียนรายวิชา	
๑	กลุ่มสาระการเรียนรู้ภาษาไทย (ผลการเรียนที่ ๓.๐)	๗๕
๒	กลุ่มสาระการเรียนรู้คณิตศาสตร์ (ผลการเรียนที่ ๓.๐)	๗๕
๓	กลุ่มสาระการเรียนรู้วิทยาศาสตร์และเทคโนโลยี (ผลการเรียนที่ ๓.๐)	๗๕
๔	กลุ่มสาระการเรียนรู้สังคมศึกษา ศาสนา และวัฒนธรรม รายวิชาสังคมศึกษา ศาสนา และวัฒนธรรม (ผลการเรียนที่ ๓.๐) รายวิชาประวัติศาสตร์ (ผลการเรียนที่ ๓.๐)	๗๕
	วิชาด้านทุจรกิจศึกษา (ผลการเรียนที่ ๓.๐)	๗๕
๕	กลุ่มสาระการเรียนรู้ศิลปะ (ผลการเรียนที่ ๓.๐)	๗๕
๖	กลุ่มสาระการเรียนรู้สุขศึกษาและพลศึกษา (ผลการเรียนที่ ๓.๐)	๗๕
๗	กลุ่มสาระการเรียนรู้การงานอาชีพและเทคโนโลยี (ผลการเรียนที่ ๓.๐)	๗๕
๘	กลุ่มสาระการเรียนรู้ภาษาต่างประเทศ (ผลการเรียนที่ ๓.๐)	๗๐
	คุณลักษณะอันพึงประสงค์ (ร้อยละของนักเรียนที่ได้ระดับดีขึ้นไป)	๙๐
	การอ่าน คิดวิเคราะห์และเขียน (ร้อยละของนักเรียนที่ได้ระดับดีขึ้นไป)	๗๕
	สมรรถนะสำคัญของผู้เรียน (ร้อยละของนักเรียนที่ได้ระดับดีขึ้นไป)	๙๕
	กิจกรรมพัฒนาผู้เรียน (ร้อยละของนักเรียนที่ผ่านการประเมิน “ผ่าน”)	๑๐๐

ประกาศ ณ วันที่ ๑ เดือน เมษายน ๒๕๖๘

(นายจรศักดิ์ ประทุมพันธ์)

ผู้อำนวยการโรงเรียนบ้านด้าย



บันทึกข้อความ

ส่วนราชการ โรงเรียนบ้านด้าย สำนักงานเขตพื้นที่การศึกษาประถมศึกษาอุบลราชธานี เขต ๑
ที่ พิเศษ วันที่ ๕ เดือน กรกฎาคม พ.ศ. ๒๕๖๗

เรื่อง รายงานข้อประชุม สพฐ. เรื่อง การสื่อสารสร้างความเข้าใจเกี่ยวกับการนำตัวชี้วัดระหว่างทางและตัวชี้วัดปลายทางตามหลักสูตรแกนกลางการศึกษาขั้นพื้นฐาน พุทธศักราช ๒๕๕๑ และแนวทางการวัดประเมินผลการเรียนรู้ตัวชี้วัดระหว่างทาง ตัวชี้วัดปลายทางและเกณฑ์การตัดสินผลการวัดผลการเรียน ผ่านระบบ application Facebook

เรียน ครูและบุคลากรทางการศึกษาโรงเรียนบ้านด้าย ทุกคน

อ้างถึง หนังสือสำนักงานเขตพื้นที่การศึกษาประถมศึกษาอุบลราชธานี เขต ๑ ด่วนที่สุด
ที่ ศธ ๐๔๑๘๓/ว๒๙๓๐ ลว ๓ กรกฎาคม ๒๕๖๖

สิ่งที่ส่งมาด้วย เอกสารประกอบการประชุม กลุ่มสาระการเรียนรู้ ๘ กลุ่มสาระ และแนวทางการวัดประเมินผลการเรียนรู้ตัวชี้วัดระหว่างทาง ตัวชี้วัดปลายทาง และเกณฑ์การตัดสินผลการเรียน จำนวน ๑ ชุด
ตามที่อ้าง นายจรศักดิ์ ประทุมพันธ์ ตำแหน่ง ผู้บริหารสถานศึกษา ได้เข้ารับฟังข้อประชุมซึ่งเป็นนโยบาย และแนวปฏิบัติจากส่วนราชการผู้บังคับบัญชาระดับสูง เพื่อเป็นแนวปฏิบัติตามนโยบาย จึงเรียนแจ้งข้อประชุมเพื่อนำสู่การปฏิบัติ เรื่อง การสื่อสารสร้างความเข้าใจเกี่ยวกับการนำตัวชี้วัดระหว่างทางและตัวชี้วัดปลายทางตามหลักสูตรแกนกลางการศึกษาขั้นพื้นฐาน พุทธศักราช ๒๕๕๑ และแนวทางการวัดประเมินผลการเรียนรู้ตัวชี้วัดระหว่างทาง ตัวชี้วัดปลายทางและเกณฑ์การตัดสินผลการวัดผลการเรียน ผ่านระบบ application Facebook ดังนี้

ข้อ ๑. โครงสร้างหลักสูตรยังไม่มีเปลี่ยนแปลง (หลักสูตรฯ ๒๕๕๑ ปรับปรุง ๒๕๖๐)

ข้อ ๒. ตัวชี้วัดระหว่างทาง เป็นตัวชี้วัดการประเมินเพื่อพัฒนาผู้เรียน และตัวชี้วัดปลายทาง

ประเมินเพื่อประเมินผลลัพธ์ที่เกิดขึ้นกับผู้เรียนหรือเป็นการประเมินสรุปผล (summative assessments)

สรุป ดังนี้

กลุ่มสาระ	ชั้น/จำนวนชี้วัด											
	ป.๑		ป.๒		ป.๓		ป.๔		ป.๕		ป.๖	
	ระหว่างทาง	ปลายทาง	ระหว่างทาง	ปลายทาง	ระหว่างทาง	ปลายทาง	ระหว่างทาง	ปลายทาง	ระหว่างทาง	ปลายทาง	ระหว่างทาง	ปลายทาง
ไทย	๑๓	๙	๑๘	๙	๒๓	๘	๒๖	๗	๒๔	๙	๒๒	๑๒
คณิต	๓	๗	๘	๘	๑๕	๑๓	๑๒	๑๐	๙	๑๐	๘	๑๓
วิทย์/เทคโนโลยี	๖	๙	๘	๘	๑๒	๑๓	๙	๑๒	๑๙	๑๓	๑๒	๑๘
สังคมฯ	๒๒	๙	๒๒	๑๒	๓๐	๙	๒๖	๑๒	๒๒	๑๔	๒๔	๑๕
สุขฯ	๑๐	๕	๑๕	๖	๑๑	๗	๑๓	๖	๑๕	๑๐	๑๓	๙
ศิลปะ	๑๑	๗	๑๖	๙	๒๑	๘	๑๘	๑๑	๑๖	๑๐	๑๖	๑๑
การงาน	๒	๑	๒	๑	๒	๑	๒	๓	๓	๓	๓	๒
ภาษาต่างประเทศ	๑๐	๖	๑๐	๖	๑๒	๖	๑๔	๖	๑๔	๖	๑๔	๖

/ข้อ ๓. เกณฑ์การตัดสิน...

ข้อ ๓. เกณฑ์การตัดสินผลการเรียน ระดับประถมศึกษา

- ๑) ผู้เรียนต้องมีเวลาเรียนไม่น้อยกว่าร้อยละ ๘๐ ของเวลาเรียน
- ๒) ผู้เรียนต้องได้รับการตัดสินตัวชี้วัดปลายทางผ่านตามเกณฑ์ที่สถานศึกษากำหนด
- ๓) ผู้เรียนต้องได้รับการตัดสินผลการเรียนทุกรายวิชา
- ๔) ผู้เรียนต้องได้รับการประเมินและมีผลการประเมินผ่านตามเกณฑ์ที่สถานศึกษา

กำหนดในการอ่าน คิดวิเคราะห์ และเขียน คุณลักษณะอันพึงประสงค์ และกิจกรรมพัฒนาผู้เรียน

พร้อมนี้ เรียนคณะคุณครูและบุคลากรทุกท่าน ได้แจ้งข้อราชการดังกล่าวสื่อสารถึงผู้ปกครอง
ในส่วนที่เกี่ยวข้อง อย่างทั่วถึงกัน

จึงเรียนมาเพื่อศึกษารายละเอียดและพิจารณาสู่การปฏิบัติต่อไป

ลงชื่อ

(นายขจรศักดิ์ ประทุมพันธ์)

ผู้อำนวยการโรงเรียนบ้านด้าย

วันที่ ๕ กรกฎาคม พ.ศ. ๒๕๖๖

เรียนมากเพื่อทราบ

ที่	ชื่อ-สกุล	ลายมือชื่อ	หมายเหตุ
๑	นายขจรศักดิ์ ประทุมพันธ์		
๒	นางวีระยา ภูรุ่งเรือง		
๓	นางวงเดือน สุภาคาร		
๔	น.ส.ประนิดดา เชื้อเพชร		
๕	น.ส.จิตรลดา ไชยชาติ		
๖	นายสุรพรรณ ประสานสุข		
๗	น.ส.เกศรินทร์ ค้อทอง		
๘	น.ส.พิมพ์กัญญา มีธรรม		



คำสั่งสำนักงานเขตพื้นที่การศึกษาประถมศึกษาอุบลราชธานี เขต ๑

ที่ /๒๕๖๘

เรื่อง แต่งตั้งคณะกรรมการบริหารหลักสูตรและงานวิชาการสถานศึกษาขั้นพื้นฐาน
โรงเรียนบ้านตำแย

เพื่อให้การบริหารหลักสูตรและงานวิชาการสถานศึกษาขั้นพื้นฐาน เป็นไปอย่างมีประสิทธิภาพสอดคล้องกับพระราชบัญญัติการศึกษาแห่งชาติ พ.ศ. ๒๕๔๒ หมวด ๔ มาตรา ๒๗ ที่กำหนดให้สถานศึกษาขั้นพื้นฐาน มีหน้าที่จัดทำสาระของหลักสูตรเพื่อความเป็นไทย ความเป็นพลเมืองที่ดีของชาติ การดำรงชีวิตและการประกอบอาชีพ ตลอดจนเพื่อการศึกษาต่อ ในส่วนที่เกี่ยวกับสภาพปัญหาของชุมชนและสังคม ภูมิปัญญาท้องถิ่น คุณลักษณะอันพึงประสงค์ เพื่อเป็นสมาชิกที่ดีของครอบครัว ชุมชน สังคม และประเทศชาติ

อาศัยตามระเบียบกระทรวงศึกษาธิการ ว่าด้วยคณะกรรมการบริหารหลักสูตรและงานวิชาการสถานศึกษาขั้นพื้นฐาน พ.ศ. ๒๕๔๔ ข้อ ๕ ให้มีคณะกรรมการคณะหนึ่งเรียกว่า “คณะกรรมการบริหารหลักสูตรและงานวิชาการสถานศึกษา” อยู่ภายใต้คณะกรรมการสถานศึกษาขั้นพื้นฐานของสถานศึกษา แต่งตั้งโดยผู้บังคับบัญชาเหนือสถานศึกษาขึ้นไปหนึ่งระดับ สำนักงานเขตพื้นที่การศึกษาประถมศึกษาอุบลราชธานี เขต ๑ จึงแต่งตั้งคณะกรรมการบริหารหลักสูตรและงานวิชาการสถานศึกษาโรงเรียนบ้านตำแย ประกอบด้วย

- | | | |
|------------------------------|-------------------------------------------|------------------|
| ๑. นายขจรศักดิ์ ประทุมพันธ์ | ผู้อำนวยการโรงเรียนบ้านตำแย | ประธานกรรมการ |
| ๒. นางวีระยา ภูรุ่งเรือง | หัวหน้าบริหารกลุ่มวิชาการโรงเรียนบ้านตำแย | รองประธานกรรมการ |
| ๓. นางสาวประนิตดา เชื้อเพชร | หัวหน้ากลุ่มสาระการเรียนรู้ภาษาไทย | กรรมการ |
| ๔. นางวีระยา ภูรุ่งเรือง | หัวหน้ากลุ่มสาระการเรียนรู้คณิตศาสตร์ | กรรมการ |
| ๕. นางสาวสิริยากร สมชาติ | รองหัวหน้ากลุ่มสาระการเรียนรู้คณิตศาสตร์ | กรรมการ |
| ๖. นางวีระยา ภูรุ่งเรือง | หัวหน้ากลุ่มสาระการเรียนรู้วิทยาศาสตร์ | กรรมการ |
| ๗. นางสาวจิตรลดา ไชยชาติ | หัวหน้ากลุ่มสาระการเรียนรู้สังคมศึกษาฯ | กรรมการ |
| ๘. นายขจรศักดิ์ ประทุมพันธ์ | หัวหน้ากลุ่มสาระการเรียนรู้สุขศึกษาฯ | กรรมการ |
| ๙. นางสาวจิตรลดา ไชยชาติ | หัวหน้ากลุ่มสาระการเรียนรู้ศิลปะ | กรรมการ |
| ๑๐. นางวงเดือน สุภาคาร | หัวหน้ากลุ่มสาระการเรียนรู้การงานอาชีพ | กรรมการ |
| ๑๑. นางสาวพิมพ์กัญญา มีธรรม | รองหัวหน้ากลุ่มสาระการเรียนรู้การงานอาชีพ | กรรมการ |
| ๑๒. นางวงเดือน สุภาคาร | หัวหน้ากลุ่มสาระการเรียนรู้ภาษาต่างประเทศ | กรรมการ |
| ๑๓. นายขจรศักดิ์ ประทุมพันธ์ | หัวหน้ากิจกรรมพัฒนาผู้เรียน | กรรมการ |
| ๑๔. นางสาวเกศรินทร์ ค้อทอง | หัวหน้าครูผู้สอนระดับปฐมวัย | กรรมการ |

๑๕. นางสาวพิมพ์กัญญา มีธรรม รองหัวหน้าครูผู้สอนระดับปฐมวัย	กรรมการ
๑๖. นางวีระยา ภูรุ่งเรือง หัวหน้างานแนะแนว	กรรมการ
๑๗. นางวงเดือน สุภาคาร หัวหน้างานวัดและประเมินผล	กรรมการ
๑๘. นางวีระยา ภูรุ่งเรือง ครูวิชาการโรงเรียน	กรรมการและเลขานุการ
๑๙. นางสาวจิตรลดา ไชยชาติ ผู้ช่วยครูวิชาการ	กรรมการและผู้ช่วยเลขานุการ

ให้คณะกรรมการบริหารหลักสูตรและงานวิชาการสถานศึกษาขั้นพื้นฐาน โรงเรียนบ้านตำแย มีหน้าที่ดังต่อไปนี้

๑. วางแผนการดำเนินงานวิชาการ กำหนดสาระรายละเอียดของหลักสูตรระดับสถานศึกษา และแนวทางการจัดสัดส่วนสาระการเรียนรู้และกิจกรรมพัฒนาผู้เรียนของสถานศึกษาให้สอดคล้องกับ หลักสูตรการศึกษาขั้นพื้นฐาน สภาพเศรษฐกิจ สังคม ศิลปวัฒนธรรม ภูมิปัญญาของท้องถิ่น

๒. จัดทำคู่มือบริหารหลักสูตรและงานวิชาการของสถานศึกษา นิเทศ กำกับ ติดตาม ให้คำปรึกษาเกี่ยวกับการพัฒนาหลักสูตร การจัดกระบวนการเรียนรู้ การวัดและประเมินผล และการแนะแนว ให้สอดคล้องและเป็นไปตามมาตรฐานหลักสูตรการศึกษาขั้นพื้นฐาน

๓. ส่งเสริมและสนับสนุนการพัฒนาบุคลากรเกี่ยวกับการพัฒนาหลักสูตร การจัดกระบวนการเรียนรู้ การวัดและประเมินผลและการแนะแนว ให้เป็นไปตามจุดหมายและแนวทางการดำเนินการของหลักสูตร

๔. ประสานความร่วมมือจากบุคคล หน่วยงาน องค์กรต่างๆ และชุมชนเพื่อให้การใช้หลักสูตร เป็นไปอย่างมีประสิทธิภาพและมีคุณภาพ

๕. ประชาสัมพันธ์หลักสูตรและการใช้หลักสูตรแก่นักเรียน ผู้ปกครอง ชุมชนและผู้ที่เกี่ยวข้อง และนำข้อมูลป้อนกลับจากฝ่ายต่างๆ มาพิจารณาเพื่อการปรับปรุงและพัฒนาหลักสูตรของสถานศึกษา

๖. ส่งเสริมและสนับสนุนการวิจัยเกี่ยวกับการพัฒนาหลักสูตรและกระบวนการเรียนรู้

๗. ติดตามผลการเรียนของนักเรียนรายบุคคล ระดับชั้น ระดับช่วงชั้น ระดับกลุ่มวิชาในแต่ละปี การศึกษาเพื่อปรับปรุงแก้ไขและพัฒนาการดำเนินงานด้านต่างๆ ของสถานศึกษา

๘. ตรวจสอบ ทบทวน ประเมินมาตรฐานการปฏิบัติงานของครูและการบริหารหลักสูตรระดับ สถานศึกษาในรอบปีที่ผ่านมา แล้วใช้ผลการประเมินเพื่อวางแผนพัฒนาการปฏิบัติงานของครูและการ บริหารหลักสูตรปีการศึกษาต่อไป

๙. รายงานผลการปฏิบัติงานและผลการบริหารหลักสูตรของสถานศึกษา โดยเน้นผลการพัฒนา คุณภาพนักเรียนต่อคณะกรรมการสถานศึกษาขั้นพื้นฐาน คณะกรรมการบริหารหลักสูตรระดับเหนือ สถานศึกษา

สาธารณชนและผู้เกี่ยวข้อง

ให้คณะกรรมการที่ได้รับการแต่งตั้งตามคำสั่งนี้ มีการประชุมอย่างน้อยภาคเรียนละ ๒ ครั้ง และปฏิบัติหน้าที่ตามระเบียบกระทรวงศึกษาธิการว่าด้วยคณะกรรมการบริหารหลักสูตรและงานวิชาการ สถานศึกษาขั้นพื้นฐาน พ.ศ. ๒๕๔๔ ให้เป็นไปด้วยความเรียบร้อยและสัมฤทธิ์ผล หากมีปัญหาให้ดำเนินการ แก้ไข และรายงานให้คณะกรรมการสถานศึกษาขั้นพื้นฐาน หรือสำนักงานเขตพื้นที่การศึกษาประถมศึกษา อุบลราชธานี เขต ๑ ทราบตามลำดับต่อไป

ทั้งนี้ ตั้งแต่วันที่ เดือน เมษายน ๒๕๖๘ เป็นต้นไป

สั่ง ณ วันที่ เดือน เมษายน พ.ศ. ๒๕๖๘

(นายวรวิทย์ โสภากพันธ์)

ผู้อำนวยการสำนักงานเขตพื้นที่การศึกษาประถมศึกษาอุบลราชธานี เขต ๑

เอกสารอ้างอิง

กระทรวงศึกษาธิการ. (๒๕๕๑). **หลักสูตรแกนกลางการศึกษาขั้นพื้นฐาน พุทธศักราช ๒๕๕๑.**

กรุงเทพฯ: โรงพิมพ์คุรุสภาลาดพร้าว.

สภาพัฒนาการเศรษฐกิจและสังคมแห่งชาติ. (๒๕๔๙). **แผนพัฒนาเศรษฐกิจและสังคมแห่งชาติ ฉบับที่ ๑๐.**

สำนักงานคณะกรรมการการศึกษาขั้นพื้นฐาน. (๒๕๕๑). **แนวทางการจัดการเรียนรู้ตามหลักสูตรแกนกลางการศึกษาขั้นพื้นฐาน พุทธศักราช ๒๕๕๑.** กรุงเทพฯ: โรงพิมพ์คุรุสภาลาดพร้าว.

สำนักงานเลขาธิการสภาการศึกษา. (๒๕๔๗). **ข้อเสนอยุทธศาสตร์การปฏิรูปการศึกษา.**

กรุงเทพฯ: ซีเนเจอร์.

สำนักนายกรัฐมนตรี, สำนักงานคณะกรรมการการศึกษาแห่งชาติ. (๒๕๔๒). **พระราชบัญญัติการศึกษาแห่งชาติ พ.ศ. ๒๕๔๒.** กรุงเทพฯ: โรงพิมพ์องค์การรับส่งสินค้าและพัสดุภัณฑ์ (ร.ส.พ.).

สำนักผู้ตรวจราชการและติดตามประเมินผล. (๒๕๔๘). **การติดตามปัญหาอุปสรรคการใช้หลักสูตรการศึกษาขั้นพื้นฐาน พ.ศ. ๒๕๔๔.** บันทึกที่ ศธ ๐๒๐๗/ ๒๖๙๒ ลงวันที่ ๑๙ กันยายน ๒๕๔๘.

สำนักวิชาการและมาตรฐานการศึกษา. (๒๕๔๖ ก.). **สรุปผลการประชุมวิเคราะห์หลักสูตรการศึกษาขั้นพื้นฐาน. ๒๗-๒๘ ตุลาคม ๒๕๔๖** โรงแรมตรัง กรุงเทพฯ. (เอกสารอัดสำเนา).

สำนักวิชาการและมาตรฐานการศึกษา. (๒๕๔๖ ข.). **สรุปความเห็นจากการประชุมเสวนาหลักสูตรการศึกษาขั้นพื้นฐาน ๕ จุด. พฤศจิกายน ๒๕๔๖** (เอกสารอัดสำเนา).

สำนักวิชาการและมาตรฐานการศึกษา. (๒๕๔๘ ก). **รายงานการวิจัย การใช้หลักสูตรการศึกษาขั้นพื้นฐานตามทัศนะของผู้สอน.** กรุงเทพฯ: โรงพิมพ์องค์การรับส่งสินค้าและพัสดุภัณฑ์ (ร.ส.พ.).

สำนักวิชาการและมาตรฐานการศึกษา. (๒๕๔๘ ข.). **รายงานการวิจัยโครงการวิจัยเชิงทดลอง กระบวนการสร้างหลักสูตรสถานศึกษาแบบอิงมาตรฐาน.** กรุงเทพฯ: โรงพิมพ์องค์การรับส่งสินค้าและพัสดุภัณฑ์ (ร.ส.พ.).

สุวิมล ว่องวานิช และ นงลักษณ์ วิรัชชัย. (๒๕๔๗). **การประเมินผลการปฏิรูปการเรียนรู้ ตามพระราชบัญญัติการศึกษาแห่งชาติ พ.ศ. ๒๕๔๒ พหุกรณีศึกษา.** เอกสารการประชุมทางวิชาการการวิจัยเกี่ยวกับการปฏิรูปการเรียนรู้ โดยสำนักงานเลขาธิการสภาการศึกษา กระทรวงศึกษาธิการ วันที่ ๑๙-๒๐ กรกฎาคม ๒๕๔๗.

Kittisunthorn, C., (๒๐๐๓). **Standards-based curriculum: The first experience of Thai teachers.**

Doctoral Dissertation, Jamia Islamia University, Delhi, India. Nutravong, R., (၂၀၀၂).
**School-based curriculum decision-making: A study of the Thailand reform
experiment.** Doctoral
Dissertation, Indiana University, Bloomington. U.S.A.

คณะผู้จัดทำ

๑. นายเลื่อน สายพฤกษ์	ประธานคณะกรรมการสถานศึกษาขั้นพื้นฐาน	ที่ปรึกษา
๒. นายขจรศักดิ์ ประทุมพันธ์	ผู้อำนวยการโรงเรียนบ้านตำแย	หัวหน้าคณะทำงาน
๓. นางวงเดือน สุภาคาร	ครู คศ.๓	คณะทำงาน
๔. นางสาวประนิตดา เชื้อเพชร	ครู	คณะทำงาน
๕. นางสาวจิตรลดา ไชยชนติ	ครูผู้ช่วย	คณะทำงาน
๖. นางสาวพิมพ์กัญญา มีธรรม	บุคลากร	คณะทำงาน
๗. นางสาวเกศรินทร์ ค้อทอง	พนักงานราชการ	คณะทำงาน
๘. นางสาวสิริยากร สมชาติ	ลูกจ้างชั่วคราว	คณะทำงาน
๙. นางวีระยา ภูรุ่งเรือง ครู	คศ.๓	คณะทำงาน/เลขานุการ



"เรียนดี มีความสุข"

การศึกษา คือ ความมั่นคงของประเทศ การศึกษาต้องสร้างให้คนไทย
มีทัศนคติที่ดีและถูกต้อง มีพื้นฐานชีวิตที่มั่นคงเข้มแข็ง มีอาชีพ มีงานทำ
และมีความสุขเป็นพลเมืองดี มีระเบียบวินัย

พระบรมราโชบายด้านการศึกษา
พระบาทสมเด็จพระวชิรเกล้าเจ้าอยู่หัว ในหลวงรัชกาลที่ ๑๐

โรงเรียนบ้านตำแย

สำนักงานเขตพื้นที่การศึกษาประถมศึกษาอุบลราชธานี เขต ๑
สำนักงานคณะกรรมการการศึกษาขั้นพื้นฐาน
กระทรวงศึกษาธิการ