

ผลการนิเทศการจัดการเรียนรู้เชิงรุก(Active Learning) ในยุคดิจิทัล เพื่อพัฒนาผู้เรียนในยุคดิจิทัล

๑. ผู้จัดทำนวัตกรรม

นางสาววิริดา หาญพั่งงู

๒. ชื่อนวัตกรรมการเรียนรู้

การพัฒนาทักษะการอ่าน โดยใช้แบบฝึกทักษะการอ่านจับใจความสำคัญ จากนิทานอีสป ด้วยเทคนิคคำถาม ๕W๑H ชั้นประถมศึกษาปีที่ ๒

๓. ระยะเวลาดำเนินการ

กันยายน ๒๕๖๗ ถึง ๓๑ มีนาคม ๒๕๖๘

๔. แนวทางการคิดค้นนวัตกรรม

การจัดการเรียนรู้โดยใช้แบบฝึกทักษะการอ่านจับใจความสำคัญ จากนิทานอีสป ด้วยเทคนิคคำถาม ๕W๑H

๕. ประเภทของนวัตกรรม

นวัตกรรมทางการเรียนการสอน

๖. หลักการและเหตุผล ความเป็นมา

ภาษาไทยเป็นเอกลักษณ์ของชาติเป็นสมบัติทางวัฒนธรรมอันก่อให้เกิดเอกภาพและเสริมสร้างบุคลิกภาพของคนในชาติให้มีความเป็นไทยเป็นเครื่องมือในการติดต่อสื่อสารเพื่อสร้างความเข้าใจและความสัมพันธ์ที่ดีต่อกัน ทำให้สามารถประกอบกิจกรรมการงานและการดำเนินชีวิตร่วมกันในสังคมประชาธิปไตยได้อย่างสันติสุขและเป็นเครื่องมือในการแสวงหาความรู้ประสบการณ์จากแหล่งข้อมูลต่างๆเพื่อพัฒนาความรู้กระบวนการคิดวิเคราะห์เทคโนโลยีตลอดจนนำไปใช้ในการพัฒนาอาชีพให้มีความมั่นคงทางเศรษฐกิจนอกจากนี้ยังเป็นสื่อแสดงภูมิปัญญาของบรรพบุรุษด้านวัฒนธรรมประเพณีสุนทรียภาพเป็นสมบัติล้ำค่าควรแก่การเรียนรู้อนุรักษ์และสืบสานให้คงอยู่คู่ชาติไทยตลอดไป(กระทรวงศึกษาธิการ, ๒๕๕๑) ธรรมชาติของภาษาไทยเป็นเรื่องที่ทักษะจะแยกเนื้อหาสาระของทักษะแต่ละชั้นปีโดยเด็ดขาดไม่ได้จำเป็นที่จะต้องมีการบูรณาการฝึกทักษะต่างๆให้ต่อเนื่องกันไปเนื้อหาเช่น การอ่านและเขียนสะกดคำการอ่านจับใจความการเลือกใช้คำให้ตรงความหมายการเขียนแสดงความรู้สึกรู้สึกคิดประสบการณ์ความต้องการจินตนาการการนำความรู้การอ่านไปใช้ในการตัดสินใจการแก้ปัญหาในการดำเนินชีวิต จำเป็นต้องสอนทุกระดับชั้นในเรื่องของทักษะภาษาและแต่ละชั้นจะมีเนื้อหาในการฝึกทักษะที่เพิ่มความซับซ้อนและยากมากขึ้นเช่น จำนวนคำที่เพิ่มมากขึ้นประโยคที่ใช้ยาวและซับซ้อนขึ้น(กรมวิชาการ, ๒๕๕๔)

การอ่านเป็นทักษะที่มีความสำคัญอย่างยิ่งดังที่กานตัมณีสักดิ์เจริญ(๒๕๕๖) ได้กล่าวถึงความสำคัญของการอ่านไว้ว่า การอ่านเป็นสิ่งสำคัญอย่างหนึ่งในการดำเนินชีวิตเพราะการอ่านมีส่วนช่วยสร้างความสำเร็จในการดำเนินชีวิตผู้ใดมีความสามารถในการอ่านหนังสือเป็นพิเศษมักจะมีความสำเร็จก้าวหน้าในอาชีพและใน

ชีวิตมากกว่าคนที่อ่านหนังสือได้น้อยและอ่านช้าการอ่านแทรกอยู่ในกิจกรรมทุกประเภททุกแห่งเพราะในการสื่อสารซึ่งกันและกันในชีวิตประจำวันต้องอาศัยการอ่านเพื่อความเข้าใจสอดคล้องกับสำเนียงมณี หมายจัน(๒๕๔๘) ได้กล่าวว่าการอ่านจับใจความเป็นการอ่านที่มีจุดมุ่งหมายเพื่อให้สามารถจับความสำคัญในแต่ละย่อหน้าหรือหลายๆย่อหน้าได้อย่างรวดเร็วและแม่นยำ ซึ่งใจความสำคัญ ได้แก่ ข้อความที่ทำหน้าที่ครอบคลุมใจความของข้อความอื่นๆในตอนนั้นๆไว้ทั้งหมดข้อความที่เหลือเป็นเพียงรายละเอียดหรือส่วนขยายใจความสำคัญเท่านั้นซึ่งสอดคล้องกับหลักสูตรแกนกลางสถานศึกษา(๒๕๕๑) ตามสาระการเรียนรู้สาระที่๑ การอ่านมาตรฐานการเรียนรู้ที่ ท๑.๑ ใช้กระบวนการอ่านสร้างความรู้และความคิดเพื่อนำไปใช้ตัดสินใจ แก้ปัญหาในการดำเนินชีวิตและมีนิสัยรักการอ่าน

ปัจจุบันพบว่าปัญหาการอ่านจับใจความสำคัญที่พบในตัวผู้เรียนในหลายระดับชั้นคือ การอ่านจับใจความสำคัญไม่ได้ ขาดสมาธิในการอ่านไม่สามารถแยกประเด็นหลักประเด็นรองจากกันได้ ซึ่งเป็นผลมาจากวิธีการสอนที่ไม่เหมาะสม ทำให้ทักษะการอ่านไม่บรรลุตามวัตถุประสงค์ของหลักสูตรสอดคล้องกับ กิตติวุฒิปญู เชื้อ(๒๕๕๐) กล่าวถึงปัญหาของการอ่านจับใจความไว้ว่าเด็กส่วนใหญ่อ่านออกเขียนได้อ่านได้คล่องแต่จับใจความไม่ได้เลยทำให้การอ่านไม่มีความหมาย และไม่มีประโยชน์ เพราะไม่ได้รู้เรื่องหรือได้สาระความรู้จากเรื่องที่อ่าน ปัญหาการอ่านของนักเรียนไทยนับว่าเป็นปัญหาเร่งด่วนที่ควรได้รับการแก้ไขโดยเฉพาะนักเรียนในระดับประถมศึกษาที่มีทักษะความสามารถในอ่านแต่ขาดการทำความเข้าใจกับเรื่องที่อ่านหรือขาดทักษะการอ่านจับใจความสำคัญจากเรื่องที่อ่าน จำเป็นอย่างยิ่งที่จะต้องมีการอ่านที่ดีเพื่อประโยชน์ในการเรียนในระดับสูงขึ้นไปปัญหาการในการอ่านจับใจความสำคัญ อีกประการหนึ่งคืออ่านแล้วไม่เข้าใจและไม่สามารถจับใจความของเรื่องที่อ่านได้

ผู้จัดทำได้ศึกษาแนวทางการแก้ไขปัญหาและพบว่า เทคนิค๕W๑H สามารถพัฒนาทักษะการอ่านจับใจความของนักเรียนได้ซึ่ง เทคนิค๕W๑H เป็นเทคนิคที่นักวิชาการทางภาษาไทยนิยมนำมาใช้ในการวิจัยการพัฒนาทักษะด้านการอ่านผู้วิจัยจึงได้ศึกษาเกี่ยวกับทฤษฎีและเทคนิค ๕W๑H ซึ่งเป็นกระบวนการที่ช่วยในการวางเนื้อหาหรือเรื่องราวให้มีความกระชับและเข้าใจง่ายโดยใช้คำถามทั้งหกคือWho, What, When, Where, Why และHow เพื่อช่วยในการสร้างความเข้าใจและจับความสำคัญของเนื้อหาได้อย่างถูกต้องโดยสรุปข้อสำคัญของเนื้อหาอย่างกระชับ ซึ่งจะช่วยให้ผู้อ่านสามารถเข้าใจและจดจำข้อมูลได้ง่ายขึ้น การใช้วิธีนี้จะช่วยให้ทักษะในการอ่านและการจับใจความดีขึ้นอย่างมีประสิทธิภาพมากขึ้น โดยเทคนิค๕W๑H เป็นเครื่องมือที่สำคัญในการอ่านเพื่อให้เข้าใจเนื้อหาอย่างลึกซึ้งและรวดเร็วมากขึ้น การตอบคำถามเหล่านี้ช่วยให้เราเข้าใจข้อมูลในเอกสารหรือเรื่องราวได้อย่างครบถ้วน โดยสามารถระบุผู้เกี่ยวข้องตามความคิดของ บลูม(Bloom) ได้แก่ ๑.Who (ใคร) ๒.What (อะไร) ๓.Where (ที่ไหน) ๔.When (เมื่อไร) ๕.Why (ทำไม) ๖.How (อย่างไร) ที่มีอยู่ในเนื้อหาได้อย่างชัดเจน การใช้วิธีการนี้ช่วยให้เราสามารถนำข้อมูลที่นำมาใช้ในการวิเคราะห์หรือการตัดสินใจได้อย่างมีประสิทธิภาพมากขึ้น นวัตกรรมที่จะช่วยพัฒนาความสามารถด้านการอ่านคิดวิเคราะห์นั้นก็คือการจัดกิจกรรมการเรียนรู้โดยใช้เทคนิค ๕W๑H ซึ่งการจัดการเรียนรู้โดยใช้เทคนิค ๕W๑H จะช่วยให้ผู้เรียนมีความสามารถในการอ่านคิดวิเคราะห์เพิ่มขึ้น(กรองทิพย์สุราตะโก, ๒๕๕๙)

จากที่กล่าวมาข้างต้น ในฐานะครูผู้สอนรายวิชาภาษาไทย ผู้เรียนชั้นประถมศึกษาปีที่ ๒ เห็นว่าการแก้ปัญหาดังกล่าวควรเริ่มต้นที่ครูเป็นอันดับแรก ครูควรออกแบบกิจกรรมการเรียนการสอนให้ผู้เรียนเกิดความตื่นตัว ได้รับความสนใจ เข้าใจง่าย มีภาพประกอบ รูปแบบสวยงาม และสามารถฝึกได้ด้วยตนเอง จึงเป็นแนวคิดในการพัฒนาทักษะการอ่าน ของนักเรียนชั้นประถมศึกษาปีที่ ๒ โดยใช้แบบฝึกทักษะการอ่านจับใจความสำคัญ จากนิทานอีสป ด้วยเทคนิคคำถาม ๕W๑H

๗. วัตถุประสงค์ของนวัตกรรม

๑. เพื่อเปรียบเทียบความสามารถในการอ่าน ของนักเรียนชั้นประถมศึกษาปีที่ ๒ ก่อนและหลังใช้แบบฝึกทักษะการอ่านจับใจความสำคัญ จากนิทานอีสป ด้วยเทคนิคคำถาม ๕W๑H

๒. เพื่อศึกษาความพึงพอใจของนักเรียนที่มีต่อแบบฝึกทักษะการอ่านจับใจความสำคัญ จากนิทานอีสป ด้วยเทคนิคคำถาม ๕W๑H ชั้นประถมศึกษาปีที่ ๒

๘. กลุ่มเป้าหมาย

นักเรียนชั้นประถมศึกษาปีที่ ๒ ปีการศึกษา ๒๕๖๗ โรงเรียนบ้านโพหนอง (แสงราษฎร์สามัคคี)

๙. หลักการ แนวคิด ทฤษฎีที่ใช้ในการพัฒนานวัตกรรม

กระทรวงศึกษาธิการ (๒๕๕๑) ได้กล่าวถึงความสำคัญของภาษาไทย ประมวลได้ว่า ภาษาไทยเป็นเครื่องมือในการติดต่อสื่อสาร ช่วยให้เกิดการเรียนรู้ เป็นเครื่องมือในการเสริมสร้างความเข้าใจอันดีต่อกัน เป็นเครื่องมือในการสร้างเอกภาพของชาติ และเป็นเครื่องมือที่ช่วยจรรโลงใจ ดังนั้น สำนักงานคณะกรรมการการศึกษาขั้นพื้นฐาน กระทรวงศึกษาธิการ จึงได้กำหนดหลักสูตรแกนกลางการศึกษาขั้นพื้นฐาน พุทธศักราช ๒๕๕๑ กลุ่มสาระการเรียนรู้ภาษาไทย ให้ผู้เรียนได้เรียนรู้ใน ๕ สาระ ได้แก่ สาระที่ ๑ การอ่าน สาระที่ ๒ การเขียน สาระที่ ๓ การฟัง การดู และการพูด สาระที่ ๔ หลักการใช้ภาษาไทย และสาระที่ ๕ วรรณคดีและวรรณกรรม

แววมยุรา เหมือนนิล (๒๕๕๓) กล่าวถึงความสำคัญของการอ่านจับใจความสำคัญ และสาเหตุที่นักเรียนส่วนใหญ่อ่านหนังสือน้อยลง ประมวลได้ว่า การฝึกฝนอ่านจับใจความสำคัญมีความจำเป็นอย่างยิ่งในปัจจุบัน เนื่องจากเป็นพื้นฐานในการแสวงหาความรู้ที่สำคัญที่สุด เป็นการอ่านเน้นเนื้อเรื่องมุ่งค้นหาความเป็นสาระของเรื่อง ซึ่งมีสาระครอบคลุมข้อความอื่น ๆ ในย่อหน้านั้นหรือเนื้อเรื่องทั้งหมด การอ่านสามารถสร้างความคิดและจินตนาการให้ผู้อ่านได้ดีกว่าสื่ออื่น ๆ ถ้านักเรียนไม่สามารถอ่านจับใจความสำคัญได้อ่านไม่เข้าใจหรือเข้าใจไม่ถูกต้อง ถึงจะมีวรรณกรรมดี ๆ มากมายก็ไม่มีประโยชน์ นอกจากนี้ สาเหตุที่นักเรียนส่วนใหญ่อ่านหนังสือน้อยลง ไม่รักการอ่าน ส่วนหนึ่งเกิดมาจากนักเรียนจำนวนมากอ่านจับใจความสำคัญไม่เป็นหรืออ่านได้ช้า ส่งผลให้เกิดความเบื่อหน่ายในการอ่าน

ผู้จัดทำจึงคิดหาวิธีการช่วยให้ผู้เรียนเกิดทักษะการอ่านจับใจความสำคัญเพิ่มขึ้น โดยน าแนวคิด การเรียนรู้ด้วยเทคนิค ๕W๑H ซึ่งเป็นทฤษฎีของบลูม (Bloom) ใช้ในงานวิจัย เพื่อพัฒนาแบบฝึกทักษะ การอ่านจับใจความสำคัญ ซึ่ง วิทวัฒน์ ชัตติยะมาน และ อมลวรรณ วีระธรรมโม (๒๕๔๙) กล่าวถึง ทฤษฎีความคิดของบลูม (Bloom) ในการใช้คำถาม ๕W๑H ว่าประกอบด้วยคำถาม ๖ ประเภท ดังนี้

๑. Who ใคร คือ สิ่งที่เราต้องรู้ว่า ใครรับผิดชอบ ใครเกี่ยวข้อง ใครได้รับผลกระทบในเรื่องนั้นบ้าง

๒. What ทำอะไร คือ สิ่งที่เราต้องรู้ว่า เราจะทำอะไร แต่ละคนทำอะไรบ้าง

๓. Where ที่ไหน คือ สิ่งที่เราต้องรู้ว่า สถานที่ที่เราจะทำว่าจะทำที่ไหน เหตุการณ์นั้นอยู่ที่ไหน

๔. When เมื่อไหร่ คือ สิ่งที่เราต้องรู้ว่า ระยะเวลาที่จะทำงานถึงสิ้นสุด เหตุการณ์หรือสิ่งที่ทำนั้น

ทำเมื่อ วัน เดือน ปี ไต

๕. Why ทำไม คือ สิ่งที่เราต้องรู้ว่า สิ่งที่เราจะทำนั้น ทำด้วยเหตุผลใด เหตุใดจึงได้ทำสิ่งนั้น หรือ เกิดเหตุการณ์นั้น ๆ

๖. How อย่างไร คือ สิ่งที่เราต้องรู้ว่า เราจะสามารถทำทุกอย่างให้บรรลุผลได้อย่างไร เหตุการณ์ หรือ สิ่งที่ทำนั้นทำอย่างไรบ้าง

๑๐. การออกแบบกระบวนการเรียนรู้

เป็นการออกแบบกระบวนการเรียนรู้ ซึ่งมีหัวข้อสำคัญๆ ดังนี้

การออกแบบการจัดการเรียนรู้เชิงรุก(Active Learning) กลุ่มสาระการเรียนรู้ภาษาไทย เรื่องการพัฒนาทักษะการอ่าน ชั้นประถมศึกษาปีที่ ๒ โดยใช้แบบฝึกทักษะการอ่านจับใจความสำคัญ จากนิทานอีสป ด้วยเทคนิคคำถาม ๕W๑H ชั้นประถมศึกษาปีที่ ๒ ประกอบด้วย

- ๑.มาตรฐาน และตัวชี้วัด
- ๒.วัตถุประสงค์
- ๓.วิธีการจัดการเรียนรู้เชิงรุก
- ๔.สื่อและแหล่งเรียนรู้
- ๕.การวัดและประเมินผล

๑๑. แผนการจัดการเรียนรู้เชิงรุก(Active Learning) ในยุคดิจิทัล

แผนการจัดการเรียนรู้เรื่อง การอ่านจับใจความสำคัญ จำนวน ๕ แผน ๑๑ ชั่วโมง

๑๒. โครงสร้างและองค์ประกอบของนวัตกรรม

โครงสร้างและองค์ประกอบของ แบบฝึกทักษะการอ่านจับใจความสำคัญ จากนิทานอีสป ด้วยเทคนิคคำถาม ๕W๑H ชั้นประถมศึกษาปีที่ ๒ ประกอบด้วย

- แผนการจัดการเรียนรู้เรื่อง การอ่านจับใจความสำคัญ จำนวน ๕ แผน ๑๑ ชั่วโมง
- แบบทดสอบวัดความสามารถการอ่าน
- แบบฝึกทักษะการอ่านจับใจความสำคัญ จากนิทานอีสป ด้วยเทคนิคคำถาม ๕W๑H
- แบบประเมินการนำเสนอผลงานหน้าเรียนของนักเรียน

เครื่องมือในการเก็บข้อมูล ได้แก่

- แบบทดสอบวัดความสามารถการอ่าน แบบเลือกตอบ ๔ ตัวเลือก จำนวน ๑๐ ข้อ
- แบบประเมินความพึงพอใจต่อการจัดการเรียนรู้ โดยใช้แบบฝึกทักษะการอ่าน

จับใจความสำคัญ จากนิทานอีสป ด้วยเทคนิคคำถาม ๕W๑H

๑๓. ผลที่คาดว่าจะได้รับ

๑. เชิงปริมาณ

๑.๑ นักเรียนชั้นประถมศึกษาปีที่ ๒ ร้อยละ ๗๐ ที่ได้รับการจัดการเรียนรู้โดยใช้แบบฝึกทักษะการอ่านจับใจความสำคัญ จากนิทานอีสป ด้วยเทคนิคคำถาม ๕W๑H มีความสามารถในการอ่าน หลังเรียนสูงกว่าก่อนเรียน

๑.๒ นักเรียนมีความพึงพอใจต่อการจัดการเรียนรู้ โดยใช้แบบฝึกทักษะการอ่านจับใจความสำคัญ จากนิทานอีสป ด้วยเทคนิคคำถาม ๕W๑H อยู่ในระดับดีมาก

๒. เชิงคุณภาพ

๒.๑ นักเรียนชั้นประถมศึกษาปีที่ ๒ มีความสามารถทางการอ่านสูงขึ้น บรรลุตามตัวชี้วัด มีทักษะกระบวนการและเกิดคุณลักษณะที่พึงประสงค์ตามที่ผู้สอนกำหนด๑๔. งบประมาณเพื่อพัฒนา นวัตกรรมการศึกษา

๑๕. การประเมินผล

๑.แบบทดสอบก่อนเรียน

๒.แบบทดสอบหลังเรียน

๓.แบบประเมินความพึงพอใจของนักเรียนชั้นประถมศึกษาปีที่ ๒

๑๖.ภาคผนวก

**แบบสอบถามความพึงพอใจของนักเรียน ชั้นประถมศึกษาปีที่ 2
ที่มีต่อการเรียนโดยใช้แบบฝึกทักษะการอ่านจับใจความสำคัญ จากนิทานอีสป
ด้วยเทคนิคคำถาม 5W1H**

คำชี้แจง

แบบสอบถามฉบับนี้สร้างขึ้นเพื่อศึกษาความพึงพอใจของนักเรียน ชั้นประถมศึกษาปีที่ 2 ที่มีต่อการเรียนโดยใช้แบบฝึกทักษะการอ่านจับใจความสำคัญ จากนิทานอีสป ด้วยเทคนิคคำถาม 5W1H โดยการเขียนเครื่องหมาย ✓ ลงในช่องว่างที่ตรงกับระดับความพึงพอใจของตนเองเพียงช่องเดียว

ระดับความพึงพอใจ

- | | | |
|---------|---------|---------------------------------|
| ระดับ 5 | หมายถึง | นักเรียนมีความพึงพอใจมากที่สุด |
| ระดับ 4 | หมายถึง | นักเรียนมีความพึงพอใจมาก |
| ระดับ 3 | หมายถึง | นักเรียนมีความพึงพอใจปานกลาง |
| ระดับ 2 | หมายถึง | นักเรียนมีความพึงพอใจน้อย |
| ระดับ 1 | หมายถึง | นักเรียนมีความพึงพอใจน้อยที่สุด |

รายการประเมิน	ระดับความพึงพอใจ				
	5	4	3	2	1
1. การพิมพ์และรูปลักษณ์ของแบบฝึกทักษะน่าสนใจ					
2. คำชี้แจงในแต่ละแบบฝึกทักษะมีความชัดเจน เข้าใจง่าย					
3. การเรียงลำดับความยากง่ายของแบบฝึกทักษะมีความเหมาะสม					
4. เนื้อหาแต่ละแบบฝึกทักษะมีความเหมาะสม					
5. ภาพที่ใช้ประกอบมีความเหมาะสม					
6. เวลาที่ใช้ในการทำแบบฝึกทักษะมีความเหมาะสม					
7. แบบทดสอบมีความยากง่ายเหมาะสมกับนักเรียน					
8. วิธีการวัดผลหลากหลายน่าสนใจ					
9. แบบฝึกทักษะสามารถพัฒนาทักษะการอ่านจับใจความสำคัญ					
10. นักเรียนสามารถทราบผลคะแนนหลังจากทำแบบฝึกทักษะทันที					

แผนการจัดการเรียนรู้ที่ ๑ เรื่อง การอ่านจับใจความ

หน่วยการเรียนรู้ที่ ๔ นิทานแสนสนุก

กลุ่มสาระการเรียนรู้ภาษาไทย

รหัส ท๑๒๑๐๑ รายวิชา ภาษาไทย

ชั้นประถมศึกษาปีที่ ๒

ภาคเรียนที่ ๑ ปีการศึกษา ๒๕๖๗

เวลา ๓ ชั่วโมง

๑. มาตรฐานการเรียนรู้

สาระที่ ๑ การอ่าน

มาตรฐาน ท ๑.๑ ใช้กระบวนการอ่านสร้างความรู้ และความคิดเพื่อนำไปใช้ตัดสินใจ แก้ปัญหาในการดำเนินชีวิต และมีนิสัยรักการอ่าน

ตัวชี้วัดปลายทาง

ท ๑.๑ ป.๒/๔ ระบุใจความสำคัญ และรายละเอียดจากเรื่องที่อ่าน

๒. จุดประสงค์การเรียนรู้

๒.๑ นักเรียนมีความรู้ความเข้าใจวิธีการอ่านจับใจความสำคัญ ด้วยเทคนิคคำถาม ๕W๑H (K)

๒.๒ นักเรียนสามารถสรุปใจความสำคัญจากเรื่องที่อ่าน ด้วยเทคนิคคำถาม ๕W๑H (P)

๒.๓ นักเรียนมีเจตคติที่ดีต่อการอ่าน และนำไปใช้ในชีวิตประจำวัน (A)

๓. สาระสำคัญ/ความคิดรวบยอด

การอ่านจับใจความสำคัญเป็นทักษะพื้นฐานที่ทุกคนจำเป็นต้องมี เพื่อใช้สำหรับรับสารผ่านการอ่านได้อย่างรวดเร็วและถูกต้องตรงประเด็น การจับใจความสำคัญได้อย่างแม่นยำจะช่วยให้ผู้รับสารสามารถใช้ทักษะทางภาษาขั้นสูงยิ่งขึ้น สามารถนำใจความสำคัญจากสิ่งที่ได้อ่านมา นำไปใช้ประโยชน์ในด้านต่างๆ ได้ ดังนั้นทุกคนควรศึกษาและหมั่นฝึกฝนทักษะการอ่านจับใจความสำคัญให้เกิดความชำนาญ เพื่อประโยชน์ต่อการศึกษาและการประยุกต์ใช้ในชีวิตประจำวันต่อไป

๔. สาระการเรียนรู้

การอ่านจับใจความสำคัญจากนิทานอีสป ด้วยเทคนิคคำถาม ๕W๑H

๕. สมรรถนะสำคัญของผู้เรียน

ความสามารถในการสื่อสาร

ความสามารถในการใช้ทักษะชีวิต

๖. คุณลักษณะอันพึงประสงค์

ใฝ่เรียนรู้ (Avidity for learning)

มุ่งมั่นในการทำงาน (Dedication and commitment to work)

๗.อัตลักษณ์อุบลราชธานี

ภาษาและวัฒนธรรม

๘. ชิ้นงานหรือภาระงาน

๑. ใบงานนิทานปริศนา

๙. กิจกรรมการเรียนรู้

ขั้นนำ

๑. นักเรียนทำแบบทดสอบก่อนเรียน จำนวน ๑๐ ข้อ

๒. นักเรียนดูนิทานเรื่อง “กระต่ายกับเต่า” จาก Youtube แล้วตอบคำถามพัฒนาการคิดต่อไปนี้

๒.๑ เรื่องนี้มีใครบ้าง (Who)

(แนวคำตอบ : เต่า กระต่าย)

๒.๒ ตัวละครในเรื่องทำอะไร (What)

(แนวคำตอบ : กระต่ายท้าเต่าวิ่งแข่ง)

๒.๓ เหตุการณ์ในเรื่องเกิดขึ้นที่ไหน (Where)

(แนวคำตอบ : ป่า/ชายป่าแห่งหนึ่ง)

๒.๔ เหตุการณ์ในเรื่องเกิดขึ้นเมื่อไร (When)

(แนวคำตอบ : เวลาเย็น)

๒.๕ ทำไมจึงเกิดเหตุการณ์นี้ (Why)

(แนวคำตอบ : เพราะกระต่ายคิดว่าตนวิ่งเร็วกว่า)

๒.๖ ผลเป็นอย่างไร (How)

(แนวคำตอบ : เต่าชนะกระต่าย เพราะกระต่ายประมาท)

๓. นักเรียนและครูร่วมกันอภิปรายสรุปคำตอบจากคำถามพัฒนาการคิด แล้วครูกล่าวเชื่อมโยงเข้าสู่บทเรียนเรื่องการอ่านจับใจความสำคัญ

ใจความสำคัญ : ณ ชายป่าแห่งหนึ่ง เวลาเย็น กระต่ายท้าเต่าวิ่งแข่ง เพราะคิดว่าตนวิ่งเร็วกว่า แต่เต่าชนะกระต่าย เพราะกระต่ายประมาท

ขั้นสอน

๔. นักเรียนแบ่งกลุ่ม กลุ่มละ ๔ คน ศึกษาใบความรู้เรื่อง “การอ่านจับใจความสำคัญ ๕W๑H” พร้อมทั้งร่วมสรุปข้อค้นพบตามประเด็น ดังนี้

๔.๑ การอ่านจับใจความสำคัญ

๔.๒ การอ่านจับใจความสำคัญ ๕W๑H

๕. นักเรียนร่วมกันอภิปรายสรุปคำตอบหรือข้อค้นพบ การอ่านจับใจความสำคัญ ๕W๑H แล้วครูอธิบายเพิ่มเติมเกี่ยวกับการอ่านจับใจความสำคัญ ๕W๑H โดยใช้ Power Point นำเสนอ

๖. นักเรียนแบ่งกลุ่ม ๓-๔ คน ทำใบงาน “นิทานปริศนา” ดังนี้

๖.๑ นักเรียนกำหนดบทบาทของสมาชิก โดยให้สมาชิก ๑ คน มีบทบาทเป็น “นักสืบ” และสมาชิกคนอื่นๆ ในกลุ่มมีบทบาทเป็น “ผู้ให้ข้อมูล”

๖.๒ นักเรียนที่มีบทบาทเป็น “นักสืบ” แจกนิทานสำหรับไขปริศนา ให้นักเรียนที่มีบทบาทเป็น “ผู้ให้ข้อมูล” อ่านคนละ ๑ เรื่อง

๖.๓ นักเรียนที่มีบทบาทเป็น “นักสืบ” สอบสวน นักเรียนที่มีบทบาทเป็น “ผู้ให้ข้อมูล” ทุกคนในกลุ่ม โดยใช้คำถามพัฒนาความคิด ส่วนนักเรียนที่มีบทบาทเป็น “ผู้ให้ข้อมูล” หากคำตอบจากนิทานที่ได้รับ แล้วตอบคำถามพัฒนาการคิด ดังนี้

- ๑) เรื่องนี้มีใครบ้าง (Who)
- ๒) ตัวละครในเรื่องทำอะไร (What)
- ๓) เหตุการณ์ในเรื่องเกิดขึ้นที่ไหน (Where)
- ๔) เหตุการณ์ในเรื่องเกิดขึ้นเมื่อไร (When)
- ๕) ทำไมจึงเกิดเหตุการณ์นี้ (Why)
- ๖) ผลเป็นอย่างไร (How)

๖.๔ นักเรียนที่มีบทบาทเป็น “นักสืบ” สรุปคำตอบจากคำถามพัฒนาการคิด แล้วร่วมอภิปรายคำตอบกับนักเรียนที่มีบทบาทเป็น “ผู้ให้ข้อมูล” และบันทึกคำตอบ

๖.๕ นักเรียนแต่ละกลุ่มส่งคำตอบใบงาน “นิทานปริศนา” ให้ครู

๗. นักเรียนและครูร่วมกันอภิปรายคำตอบของแต่ละกลุ่ม พร้อมทั้งร่วมกันเฉลยคำตอบใบงาน “นิทานปริศนา”

ขั้นสรุป

๘. นักเรียนและครูร่วมกันสรุปวิธีการอ่านจับใจความสำคัญ ด้วยเทคนิคคำถาม ๕W๑H

๙. นักเรียนส่งใบงาน ตามวัน เวลาที่ครูกำหนด

๑๐. สื่อการเรียนรู้

๑. นิทานเรื่องกระต่ายกับเต่า
๒. คำถามพัฒนาการคิด
๓. ใบงานนิทานปริศนา

๑๑. แหล่งเรียนรู้

๑. แหล่งเรียนรู้บนเครือข่ายอินเทอร์เน็ต

๑๒. การวัดและประเมินผลการเรียนรู้

รายการวัดและประเมินผลการเรียนรู้	วิธีการวัดและประเมินผล	เครื่องมือ	เกณฑ์การประเมิน
๑. จุดประสงค์การเรียนรู้ด้านความรู้ ความเข้าใจ (K) ๒.๑ นักเรียนมีความรู้ความเข้าใจวิธีการอ่านจับใจความสำคัญ ด้วยเทคนิคคำถาม ๕W๑H	- การตอบคำถาม - การสังเกตพฤติกรรม	- คำถามพัฒนาการคิด - แบบประเมินด้านความรู้ ความเข้าใจ (K)	นักเรียนได้ ๑ คะแนนหรือ ระดับคุณภาพ ๑ ขึ้นไป ผ่าน
ด้านทักษะกระบวนการ (P) ๒.๒ นักเรียนสามารถสรุปใจความสำคัญจากเรื่องที่อ่านด้วยเทคนิคคำถาม ๕W๑H	- ตรวจใบงาน	- ใบงานนิทานปริศนา - แบบประเมินด้านทักษะกระบวนการ (P)	นักเรียนได้ ๘ คะแนนหรือ ระดับคุณภาพ ๒ ขึ้นไป ผ่าน
ด้านคุณลักษณะ เจตคติ ค่านิยม (A) ๒.๓ นักเรียนมีเจตคติที่ดีต่อการอ่าน และนำไปใช้ในชีวิตรประจำวัน	- การสังเกตพฤติกรรม	- แบบประเมินด้านคุณลักษณะ เจตคติ ค่านิยม (A)	นักเรียนได้ ๑ คะแนนหรือ ระดับคุณภาพ ๑ ขึ้นไป ผ่าน
๒. สมรรถนะสำคัญของผู้เรียน - ความสามารถในการสื่อสาร - ความสามารถในการใช้ทักษะชีวิต	- การสังเกตพฤติกรรม	- แบบประเมินสมรรถนะสำคัญของผู้เรียน	นักเรียนได้ ๑ คะแนนหรือ ระดับคุณภาพ ๑ ขึ้นไป ผ่าน
๓. คุณลักษณะอันพึงประสงค์ - ใฝ่เรียนรู้ - มุ่งมั่นในการทำงาน	- การสังเกตพฤติกรรม	- แบบประเมินคุณลักษณะอันพึงประสงค์	นักเรียนได้ ๑ คะแนนหรือ ระดับคุณภาพ ๑ ขึ้นไป ผ่าน

การตรวจสอบ / นิเทศ / เสนอแนะ

ได้ทำการตรวจแผนการจัดการเรียนรู้ ของ นางสาววิรดา หาญพั่งงู แล้ว มีความคิดเห็น ดังนี้

๑. เป็นแผนการจัดการเรียนรู้ที่
 - ดีมาก
 - ดี
 - พอใช้
 - ปรับปรุง
๒. การจัดกิจกรรมการเรียนรู้ได้นำเอากระบวนการเรียนรู้
 - ที่เน้นผู้เรียนเป็นสำคัญมาใช้ในการสอนได้อย่างเหมาะสม
 - ที่ยังไม่เน้นผู้เรียนเป็นสำคัญ ควรปรับปรุงพัฒนาต่อไป
๓. เป็นแผนการจัดการเรียนรู้ที่
 - นำไปใช้ได้จริง
 - ควรปรับปรุงก่อนนำไปใช้

ข้อเสนอแนะ

.....

.....

ลงชื่อ.....

(นายปิยะฤกษ์ บุญโกศล)

หัวหน้ากลุ่มบริหารวิชาการ

ข้อเสนอแนะ

.....

.....

ลงชื่อ.....

(นางสาวจินตนา ครองยุทธ)

ผู้อำนวยการโรงเรียนบ้านโพหนอง(แสงราษฎร์สามัคคี)

บันทึกผลหลังการจัดการเรียนรู้

จำนวนนักเรียนทั้งหมด.....คน

๑. การประเมินตัวชี้วัด/จุดประสงค์การเรียนรู้

ด้านความรู้ ความเข้าใจ (K)

นักเรียนผ่านเกณฑ์การประเมิน จำนวน คน คิดเป็นร้อยละ

นักเรียนไม่ผ่านเกณฑ์การประเมิน จำนวน คน คิดเป็นร้อยละ

ด้านทักษะกระบวนการ (P)

นักเรียนผ่านเกณฑ์การประเมิน จำนวน คน คิดเป็นร้อยละ

นักเรียนไม่ผ่านเกณฑ์การประเมิน จำนวน คน คิดเป็นร้อยละ

ด้านคุณลักษณะ เจตคติ ค่านิยม (A)

นักเรียนผ่านเกณฑ์การประเมิน จำนวน คน คิดเป็นร้อยละ

นักเรียนไม่ผ่านเกณฑ์การประเมิน จำนวน คน คิดเป็นร้อยละ

๒. การประเมินด้านสมรรถนะสำคัญของผู้เรียน (Competencies of learners) พบว่า

๒.๑ ความสามารถในการสื่อสาร

นักเรียนผ่านเกณฑ์การประเมิน จำนวน คน คิดเป็นร้อยละ

นักเรียนไม่ผ่านเกณฑ์การประเมิน จำนวน คน คิดเป็นร้อยละ

๑) ผู้เรียนที่ได้ระดับดีเยี่ยม จำนวน คน คิดเป็นร้อยละ

๒) ผู้เรียนที่ได้ระดับดี จำนวน คน คิดเป็นร้อยละ

๓) ผู้เรียนที่ได้ระดับผ่าน จำนวน คน คิดเป็นร้อยละ

๔) ผู้เรียนที่ได้ระดับไม่ผ่าน จำนวน คน คิดเป็นร้อยละ

๒.๒ ความสามารถในการใช้ทักษะชีวิต

นักเรียนผ่านเกณฑ์การประเมิน จำนวน คน คิดเป็นร้อยละ

นักเรียนไม่ผ่านเกณฑ์การประเมิน จำนวน คน คิดเป็นร้อยละ

๑) ผู้เรียนที่ได้ระดับดีเยี่ยม จำนวน คน คิดเป็นร้อยละ

๒) ผู้เรียนที่ได้ระดับดี จำนวน คน คิดเป็นร้อยละ

๓) ผู้เรียนที่ได้ระดับผ่าน จำนวน คน คิดเป็นร้อยละ

๔) ผู้เรียนที่ได้ระดับไม่ผ่าน จำนวน คน คิดเป็นร้อยละ

๓. การประเมินด้านคุณลักษณะอันพึงประสงค์ (Attribute) พบว่า

๓.๑ ใฝ่เรียนรู้ (Avidity for learning)

นักเรียนผ่านเกณฑ์การประเมิน จำนวน คน คิดเป็นร้อยละ

นักเรียนไม่ผ่านเกณฑ์การประเมิน จำนวน คน คิดเป็นร้อยละ

๑) ผู้เรียนที่ได้ระดับดีเยี่ยม จำนวน คน คิดเป็นร้อยละ

๒) ผู้เรียนที่ได้ระดับดี จำนวน คน คิดเป็นร้อยละ

๓) ผู้เรียนที่ได้ระดับผ่าน จำนวน คน คิดเป็นร้อยละ

๔) ผู้เรียนที่ได้ระดับไม่ผ่าน จำนวน คน คิดเป็นร้อยละ

๓.๒ มุ่งมั่นในการทำงาน (Dedication and commitment to work)

นักเรียนผ่านเกณฑ์การประเมิน จำนวน คน คิดเป็นร้อยละ

นักเรียนไม่ผ่านเกณฑ์การประเมิน จำนวน คน คิดเป็นร้อยละ

๑) ผู้เรียนที่ได้ระดับดีเยี่ยม จำนวน คน คิดเป็นร้อยละ

๒) ผู้เรียนที่ได้ระดับดี จำนวน คน คิดเป็นร้อยละ

๓) ผู้เรียนที่ได้ระดับผ่าน จำนวน คน คิดเป็นร้อยละ

๔) ผู้เรียนที่ได้ระดับไม่ผ่าน จำนวน คน คิดเป็นร้อยละ

๔. ปัญหา อุปสรรค

.....

.....

.....

๕. ข้อเสนอแนะ

.....

.....

.....

ลงชื่อ ผู้สอน

(นางสาววิรดา หาญพังงู)

แบบประเมินด้านความรู้ ความเข้าใจ (K)

ตามจุดประสงค์ข้อที่ ๑ นักเรียนมีความรู้ความเข้าใจวิธีการอ่านจับใจความสำคัญ ด้วยเทคนิคคำถาม ๕W๑H
คำชี้แจง ครูผู้สอนทำเครื่องหมาย ✓ ลงในช่องที่ผู้เรียนปฏิบัติตามเกณฑ์ที่กำหนด

ที่	ชื่อ-สกุล	นักเรียนมีความรู้ ความเข้าใจวิธีการอ่าน จับใจความสำคัญ ด้วย เทคนิคคำถาม ๕W๑H				ระดับคุณภาพ				สรุป	
		๓	๒	๑	๐	ดีเยี่ยม	๒๓	ผ่าน	ไม่ผ่าน	ผ่าน	ไม่ผ่าน
๑											
๒											
๓											
๔											
๕											
๖											
๗											
๘											
๙											
๑๐											
๑๑											

สรุปผลการประเมินด้านความรู้ ความเข้าใจ (K)

- ๑) ผู้เรียนที่ได้ระดับดีเยี่ยม จำนวน คน คิดเป็นร้อยละ
- ๒) ผู้เรียนที่ได้ระดับดี จำนวน คน คิดเป็นร้อยละ
- ๓) ผู้เรียนที่ได้ระดับผ่าน จำนวน คน คิดเป็นร้อยละ
- ๔) ผู้เรียนที่ได้ระดับไม่ผ่าน จำนวน คน คิดเป็นร้อยละ
- นักเรียนผ่านเกณฑ์การประเมิน จำนวน คน คิดเป็นร้อยละ
- นักเรียนไม่ผ่านเกณฑ์การประเมิน จำนวน คน คิดเป็นร้อยละ

ลงชื่อ ผู้สอน
(นางสาววิรดา หาญพั่งงู)

เกณฑ์การประเมินด้านความรู้ ความเข้าใจ (K)

จุดประสงค์ข้อที่ ๑ นักเรียนมีความรู้ความเข้าใจวิธีการอ่านจับใจความสำคัญ ด้วยเทคนิคคำถาม ๕W๑H (K)

พฤติกรรมบ่งชี้	ดีเยี่ยม (๓)	ดี (๒)	ผ่าน (๑)	ไม่ผ่าน (๐)
นักเรียนมีความรู้ความเข้าใจวิธีการอ่านจับใจความสำคัญ ด้วยเทคนิคคำถาม ๕W๑H	บอกวิธีการอ่านจับใจความสำคัญ ด้วยเทคนิคคำถาม ๕W๑H ได้ถูกต้องทุกข้อ	บอกวิธีการอ่านจับใจความสำคัญ ด้วยเทคนิคคำถาม ๕W๑H ถูกต้อง ๔-๕ ข้อ	บอกวิธีการอ่านจับใจความสำคัญ ด้วยเทคนิคคำถาม ๕W๑H ถูกต้อง ๒-๓ ข้อ	บอกวิธีการอ่านจับใจความสำคัญ ด้วยเทคนิคคำถาม ๕W๑H ถูกต้อง ๑ ข้อ หรือไม่ถูกต้อง

เกณฑ์การประเมิน

๓ คะแนน ระดับคุณภาพ ๓ ดีเยี่ยม

๒ คะแนน ระดับคุณภาพ ๒ ดี

๑ คะแนน ระดับคุณภาพ ๑ ผ่าน

๐ คะแนน ระดับคุณภาพ ๐ ไม่ผ่าน

***เกณฑ์ผ่าน ๑ คะแนน หรือ ระดับคุณภาพ ๑ ผ่าน ขึ้นไป

แบบประเมินด้านทักษะกระบวนการ (P)
ใบงานนิทานปริศนา

ตามจุดประสงค์ข้อที่ ๒ นักเรียนสามารถสรุปใจความสำคัญจากเรื่องที่อ่าน ด้วยเทคนิคคำถาม ๕W๑H คำชี้แจง ครูผู้สอนใส่คะแนนรายข้อ และทำเครื่องหมาย ✓ ลงในช่องที่ผู้เรียนปฏิบัติตามเกณฑ์ที่กำหนด

เลขที่	ชื่อ - สกุล	คะแนนรายข้อ (ข้อละ ๒ คะแนน)						รวมคะแนน	ระดับคุณภาพ				สรุป	
		๑	๒	๓	๔	๕	๖		ดีเยี่ยม	ดี	พอใช้	ปรับปรุง	ผ่าน	ไม่ผ่าน
๑														
๒														
๓														
๔														
๕														
๖														
๗														
๘														
๙														
๑๐														
๑๑														

สรุปผลการประเมินด้านทักษะกระบวนการ (P)

๑) ผู้เรียนที่ได้ระดับดีเยี่ยม	จำนวน	คน	คิดเป็นร้อยละ
๒) ผู้เรียนที่ได้ระดับดี	จำนวน	คน	คิดเป็นร้อยละ
๓) ผู้เรียนที่ได้ระดับพอใช้	จำนวน	คน	คิดเป็นร้อยละ
๔) ผู้เรียนที่ได้ระดับปรับปรุง	จำนวน	คน	คิดเป็นร้อยละ
นักเรียนผ่านเกณฑ์การประเมิน	จำนวน	คน	คิดเป็นร้อยละ
นักเรียนไม่ผ่านเกณฑ์การประเมิน	จำนวน	คน	คิดเป็นร้อยละ

ลงชื่อ ผู้สอน

(นางสาววิรดา หาญพั่งงู)

เกณฑ์การประเมินด้านทักษะกระบวนการ (P)

จุดประสงค์ข้อที่ ๒ นักเรียนสามารถสรุปใจความสำคัญจากเรื่องที่อ่าน ด้วยเทคนิคคำถาม ๕W๑H

พฤติกรรมบ่งชี้	เกณฑ์การให้คะแนน		
	๒	๑	๐
ตอบคำถามข้อ ๑	สรุปใจความ และ ตอบคำถามได้ถูกต้อง ทั้งหมด	สรุปใจความ และ ตอบคำถามได้ถูกต้อง บางส่วน	สรุปใจความ และ ตอบคำถามไม่ถูกต้อง
ตอบคำถามข้อ ๒	สรุปใจความ และ ตอบคำถามได้ถูกต้อง ทั้งหมด	สรุปใจความ และ ตอบคำถามได้ถูกต้อง บางส่วน	สรุปใจความ และ ตอบคำถามไม่ถูกต้อง
ตอบคำถามข้อ ๓	สรุปใจความ และ ตอบคำถามได้ถูกต้อง ทั้งหมด	สรุปใจความ และ ตอบคำถามได้ถูกต้อง บางส่วน	สรุปใจความ และ ตอบคำถามไม่ถูกต้อง
ตอบคำถามข้อ ๔	สรุปใจความ และ ตอบคำถามได้ถูกต้อง ทั้งหมด	สรุปใจความ และ ตอบคำถามได้ถูกต้อง บางส่วน	สรุปใจความ และ ตอบคำถามไม่ถูกต้อง
ตอบคำถามข้อ ๕	สรุปใจความ และ ตอบคำถามได้ถูกต้อง ทั้งหมด	สรุปใจความ และ ตอบคำถามได้ถูกต้อง บางส่วน	สรุปใจความ และ ตอบคำถามไม่ถูกต้อง
ตอบคำถามข้อ ๖	สรุปใจความ และ ตอบคำถามได้ถูกต้อง ทั้งหมด	สรุปใจความ และ ตอบคำถามได้ถูกต้อง บางส่วน	สรุปใจความ และ ตอบคำถามไม่ถูกต้อง

เกณฑ์การประเมิน

๑๐-๑๒ คะแนน ระดับคุณภาพ ๓ ดีเยี่ยม

๘-๙ คะแนน ระดับคุณภาพ ๒ ดี

๖-๗ คะแนน ระดับคุณภาพ ๑ พอใช้

๐-๕ คะแนน ระดับคุณภาพ ๐ ปรับปรุง

***เกณฑ์ผ่าน ๘ คะแนน หรือ ระดับคุณภาพ ๒ ดี ขึ้นไป

แบบประเมินด้านคุณลักษณะ เจตคติ ค่านิยม (A)

ตามจุดประสงค์ข้อที่ ๓ นักเรียนมีเจตคติที่ดีต่อการอ่าน และนำไปใช้ในชีวิตประจำวัน

คำชี้แจง ครูผู้สอนทำเครื่องหมาย ✓ ลงในช่องที่ผู้เรียนปฏิบัติตามเกณฑ์ที่กำหนด

ที่	ชื่อ-สกุล	นักเรียนมีเจตคติที่ดีต่อ การอ่าน และนำไปใช้ ในชีวิตประจำวัน				ระดับคุณภาพ				สรุป	
		๓	๒	๑	๐	ดีเยี่ยม	๗๕	ผ่าน	ไม่ผ่าน	ผ่าน	ไม่ผ่าน
๑											
๒											
๓											
๔											
๕											
๖											
๗											
๘											
๙											
๑๐											
๑๑											

สรุปผลการประเมินด้านคุณลักษณะ เจตคติ ค่านิยม (A)

๑) ผู้เรียนที่ได้ระดับดีเยี่ยม	จำนวน	คน	คิดเป็นร้อยละ
๒) ผู้เรียนที่ได้ระดับดี	จำนวน	คน	คิดเป็นร้อยละ
๓) ผู้เรียนที่ได้ระดับผ่าน	จำนวน	คน	คิดเป็นร้อยละ
๔) ผู้เรียนที่ได้ระดับไม่ผ่าน	จำนวน	คน	คิดเป็นร้อยละ
นักเรียนผ่านเกณฑ์การประเมิน	จำนวน	คน	คิดเป็นร้อยละ
นักเรียนไม่ผ่านเกณฑ์การประเมิน	จำนวน	คน	คิดเป็นร้อยละ

ลงชื่อ

ผู้สอน

(นางสาววิรดา หาญพั่งงู)

เกณฑ์การประเมินด้านคุณลักษณะ เจตคติ ค่านิยม (A)

จุดประสงค์ข้อที่ ๓ นักเรียนมีเจตคติที่ดีต่อการอ่าน และนำไปใช้ในชีวิตประจำวัน

พฤติกรรมบ่งชี้	ดีเยี่ยม (๓)	ดี (๒)	ผ่าน (๑)	ไม่ผ่าน (๐)
นักเรียนมีเจตคติที่ดีต่อการอ่าน และนำไปใช้ในชีวิตประจำวัน	มีเจตคติที่ดีต่อการอ่าน และนำไปใช้ในชีวิตประจำวัน ได้เป็นอย่างดี	มีเจตคติที่ดีต่อการอ่าน และนำไปใช้ในชีวิตประจำวัน ได้ดี	มีเจตคติที่ดีต่อการอ่าน และนำไปใช้ในชีวิตประจำวัน ได้บ้าง	ไม่มีเจตคติที่ดีต่อการอ่าน และไม่นำไปใช้ในชีวิตประจำวัน

เกณฑ์การประเมิน

๓ คะแนน ระดับคุณภาพ ๓ ดีเยี่ยม

๒ คะแนน ระดับคุณภาพ ๒ ดี

๑ คะแนน ระดับคุณภาพ ๑ ผ่าน

๐ คะแนน ระดับคุณภาพ ๐ ไม่ผ่าน

***เกณฑ์ผ่าน ๑ คะแนน หรือ ระดับคุณภาพ ๑ ผ่าน ขึ้นไป

แบบประเมินสมรรถนะสำคัญของผู้เรียน

ที่	ชื่อ-สกุล	ความสามารถในการสื่อสาร				ระดับคุณภาพ				สรุป	
		๓	๒	๑	๐	ดีเยี่ยม	ดี	ผ่าน	ไม่ผ่าน	ผ่าน	ไม่ผ่าน
๑											
๒											
๓											
๔											
๕											
๖											
๗											
๘											
๙											
๑๐											
๑๑											
๒๘											
๒๙											
๓๐											

สรุปผลการประเมินสมรรถนะสำคัญของผู้เรียน

- ๑) ผู้เรียนที่ได้ระดับดีเยี่ยม จำนวน คน คิดเป็นร้อยละ
- ๒) ผู้เรียนที่ได้ระดับดี จำนวน คน คิดเป็นร้อยละ
- ๓) ผู้เรียนที่ได้ระดับผ่าน จำนวน คน คิดเป็นร้อยละ
- ๔) ผู้เรียนที่ได้ระดับไม่ผ่าน จำนวน คน คิดเป็นร้อยละ
- นักเรียนผ่านเกณฑ์การประเมิน จำนวน คน คิดเป็นร้อยละ
- นักเรียนไม่ผ่านเกณฑ์การประเมิน จำนวน คน คิดเป็นร้อยละ

ลงชื่อ

ผู้สอน

(นางสาววิรดา หาญพั่งงู)

เกณฑ์การประเมินด้านสมรรถนะสำคัญของผู้เรียน (Competencies of learners)

เกณฑ์การให้คะแนน : ความสามารถในการสื่อสาร

ตัวชี้วัดที่ ๑ ใช้ภาษาถ่ายทอดความรู้ ความเข้าใจ ความคิด ความรู้สึก และทักษะของตนเองด้วยการพูด และการเขียน

พฤติกรรมบ่งชี้	ดีเยี่ยม (๓)	ดี (๒)	ผ่าน (๑)	ไม่ผ่าน (๐)
พูดถ่ายทอดความรู้ ความเข้าใจจากสารที่อ่าน ฟัง หรือดูตามที่กำหนดได้	พูดถ่ายทอดความรู้ ความเข้าใจจากสารที่อ่าน ฟัง หรือดูตามที่กำหนดได้ อย่างถูกต้อง ครบถ้วน ชัดเจน และมั่นใจ	พูดถ่ายทอดความรู้ ความเข้าใจจากสารที่อ่าน ฟัง หรือดูตามที่กำหนดได้ อย่างถูกต้อง ครบถ้วน ชัดเจน	พูดถ่ายทอดความรู้ ความเข้าใจจากสารที่อ่าน ฟัง หรือดูตามที่กำหนดได้ ไม่ชัดเจน	พูดถ่ายทอดความรู้ ความเข้าใจจากสารที่อ่าน ฟัง หรือดูตามที่กำหนด ไม่ได้

เกณฑ์การประเมิน

๓ คะแนน ระดับคุณภาพ ๓ ดีเยี่ยม

๒ คะแนน ระดับคุณภาพ ๒ ดี

๑ คะแนน ระดับคุณภาพ ๑ ผ่าน

๐ คะแนน ระดับคุณภาพ ๐ ไม่ผ่าน

***เกณฑ์ผ่าน ๑ คะแนน หรือ ระดับคุณภาพ ๑ ผ่าน ขึ้นไป

เกณฑ์การประเมินด้านสมรรถนะสำคัญของผู้เรียน (Competencies of learners)

เกณฑ์การให้คะแนน : ความสามารถในการใช้ทักษะชีวิต

ตัวชี้วัดที่ ๓ ทำงานและอยู่ร่วมกันในสังคมอย่างมีความสุข

พฤติกรรมบ่งชี้	ดีเยี่ยม (๓)	ดี (๒)	ผ่าน (๑)	ไม่ผ่าน (๐)
ทำงานด้วยตนเอง ได้สำเร็จ	ปฏิบัติงานของตนเอง โดยตนเอง ได้สำเร็จ	ปฏิบัติงานของตนเอง ได้สำเร็จ โดยมีผู้แนะนำ	ปฏิบัติงานของตนเอง โดยมีผู้อื่น ช่วยเหลือจน สำเร็จ	ปฏิบัติงานของตนเอง ไม่สำเร็จ

เกณฑ์การประเมิน

๓ คะแนน ระดับคุณภาพ ๓ ดีเยี่ยม

๒ คะแนน ระดับคุณภาพ ๒ ดี

๑ คะแนน ระดับคุณภาพ ๑ ผ่าน

๐ คะแนน ระดับคุณภาพ ๐ ไม่ผ่าน

***เกณฑ์ผ่าน ๑ คะแนน หรือ ระดับคุณภาพ ๑ ผ่าน ขึ้นไป

แบบประเมินคุณลักษณะอันพึงประสงค์

ที่	ชื่อ-สกุล	ไฝ่เรียนรู้				ระดับคุณภาพ				สรุป	
		๔.๑				ดีเยี่ยม	ดี	ผ่าน	ไม่ผ่าน	ผ่าน	ไม่ผ่าน
		๓	๒	๑	๐						
๑											
๒											
๓											
๔											
๕											
๖											
๗											
๘											
๙											
๑๐											
๑๑											

สรุปผลการประเมินคุณลักษณะอันพึงประสงค์

- ๑) ผู้เรียนที่ได้ระดับดีเยี่ยม จำนวน คน คิดเป็นร้อยละ
- ๒) ผู้เรียนที่ได้ระดับดี จำนวน คน คิดเป็นร้อยละ
- ๓) ผู้เรียนที่ได้ระดับผ่าน จำนวน คน คิดเป็นร้อยละ
- ๔) ผู้เรียนที่ได้ระดับไม่ผ่าน จำนวน คน คิดเป็นร้อยละ
- นักเรียนผ่านเกณฑ์การประเมิน จำนวน คน คิดเป็นร้อยละ
- นักเรียนไม่ผ่านเกณฑ์การประเมิน จำนวน คน คิดเป็นร้อยละ

ลงชื่อ ผู้สอน

(นางสาววิรดา หาญพั่งงู)

เกณฑ์การประเมินด้านคุณลักษณะอันพึงประสงค์ (Attribute)

เกณฑ์การให้คะแนน : ใฝ่เรียนรู้

ตัวชี้วัดที่ ๔.๑ ตั้งใจ เพียรพยายามในการเรียน และเข้าร่วมกิจกรรมการเรียนรู้

พฤติกรรมบ่งชี้	ดีเยี่ยม (๓)	ดี (๒)	ผ่าน (๑)	ไม่ผ่าน (๐)
๔.๑.๑ ตั้งใจเรียน	เข้าเรียนตรงเวลา	เข้าเรียนตรงเวลา	เข้าเรียนตรงเวลา	ไม่ตั้งใจเรียน
๔.๑.๒ เอาใจใส่และมี ความเพียรพยายามใน การเรียนรู้	ตั้งใจเรียน เอาใจใส่ ในการเรียน และมี ส่วนร่วมในการ	ตั้งใจเรียน เอาใจใส่ ในการเรียน และมี ส่วนร่วมในการ	ตั้งใจเรียน เอาใจ ใส่ในการเรียน และมีส่วนร่วมใน	ไม่ศึกษาค้นคว้า หาความรู้
๔.๑.๓ สนใจเข้าร่วม กิจกรรมการเรียนรู้ต่างๆ	เรียนรู้ และเข้าร่วม กิจกรรมการเรียนรู้ ต่างๆ เป็นประจำ	เรียนรู้ และเข้าร่วม กิจกรรมการเรียนรู้ ต่างๆ บ่อยครั้ง	การเรียนรู้ และ เข้าร่วมกิจกรรม การเรียนรู้ต่างๆ เป็นบางครั้ง	

เกณฑ์การประเมิน

๓ คะแนน ระดับคุณภาพ ๓ ดีเยี่ยม

๒ คะแนน ระดับคุณภาพ ๒ ดี

๑ คะแนน ระดับคุณภาพ ๑ ผ่าน

๐ คะแนน ระดับคุณภาพ ๐ ไม่ผ่าน

***เกณฑ์ผ่าน ๑ คะแนน หรือ ระดับคุณภาพ ๑ ผ่าน ขึ้นไป

แบบประเมินคุณลักษณะอันพึงประสงค์

ที่	ชื่อ-สกุล	มุ่งมั่นในการทำงาน								รวม	ระดับคุณภาพ				สรุป	
		๖.๑				๖.๒					ดีเยี่ยม	ดี	ผ่าน	ไม่ผ่าน	ผ่าน	ไม่ผ่าน
		๓	๒	๑	๐	๓	๒	๑	๐							
๑																
๒																
๓																
๔																
๕																
๖																
๗																
๘																
๙																
๑๐																
๑๑																

สรุปผลการประเมินคุณลักษณะอันพึงประสงค์

- ๑) ผู้เรียนที่ได้ระดับดีเยี่ยม จำนวน คน คิดเป็นร้อยละ
- ๒) ผู้เรียนที่ได้ระดับดี จำนวน คน คิดเป็นร้อยละ
- ๓) ผู้เรียนที่ได้ระดับผ่าน จำนวน คน คิดเป็นร้อยละ
- ๔) ผู้เรียนที่ได้ระดับไม่ผ่าน จำนวน คน คิดเป็นร้อยละ
- นักเรียนผ่านเกณฑ์การประเมิน จำนวน คน คิดเป็นร้อยละ
- นักเรียนไม่ผ่านเกณฑ์การประเมิน จำนวน คน คิดเป็นร้อยละ

ลงชื่อ

ผู้สอน

(นางสาววิรดา หาญพั่งงู)

เกณฑ์การประเมินด้านคุณลักษณะอันพึงประสงค์ (Attribute)

เกณฑ์การให้คะแนน : มุ่งมั่นในการทำงาน

ตัวชี้วัดที่ ๖.๑ ตั้งใจและรับผิดชอบในการปฏิบัติหน้าที่การงาน

พฤติกรรมบ่งชี้	ดีเยี่ยม (๓)	ดี (๒)	ผ่าน (๑)	ไม่ผ่าน (๐)
๖.๑.๑ เอาใจใส่ต่อการปฏิบัติหน้าที่ที่ได้รับมอบหมาย	ตั้งใจและรับผิดชอบในการปฏิบัติหน้าที่ที่ได้รับมอบหมาย	ตั้งใจและรับผิดชอบในการปฏิบัติหน้าที่ที่ได้รับมอบหมาย	ตั้งใจและรับผิดชอบในการปฏิบัติหน้าที่ที่ได้รับมอบหมาย	ไม่ตั้งใจปฏิบัติหน้าที่การงาน
๖.๑.๒ ตั้งใจและรับผิดชอบต่อการทำงานให้สำเร็จ	ให้สำเร็จ มีการปรับปรุงและพัฒนาการทำงานให้ดีขึ้น	ให้สำเร็จ มีการปรับปรุงการทำงานให้ดีขึ้น	ให้สำเร็จ	
๖.๑.๓ ปรับปรุงและพัฒนาการทำงานด้วยตนเอง				

ตัวชี้วัดที่ ๖.๒ ทำงานด้วย ความเพียรพยายาม และ อดทนเพื่อให้งานสำเร็จตามเป้าหมาย

พฤติกรรมบ่งชี้	ดีเยี่ยม (๓)	ดี (๒)	ผ่าน (๑)	ไม่ผ่าน (๐)
๖.๒.๑ ทุ่มเททำงานอดทน ไม่ย่อท้อต่อปัญหาและอุปสรรคในการทำงาน	ทำงานด้วยความขยัน อดทน และพยายามให้งานสำเร็จตามเป้าหมาย ไม่ย่อท้อ	ทำงานด้วยความขยัน อดทน และพยายามให้งานสำเร็จตามเป้าหมาย	ทำงานด้วยความขยัน และพยายามให้งานสำเร็จตามเป้าหมาย	ไม่ขยัน อดทนในการทำงาน
๖.๒.๒ พยายามแก้ปัญหาคืออุปสรรคในการทำงานให้สำเร็จ	ต่อปัญหาในการทำงาน และ ชื่นชมผลงานด้วยความภาคภูมิใจ	และชื่นชมผลงานด้วยความภาคภูมิใจ	เป้าหมาย	
๖.๒.๓ ชื่นชมผลงานด้วยความภาคภูมิใจ	ภาคภูมิใจ			

เกณฑ์การประเมิน

๕-๖ คะแนน ระดับคุณภาพ ๓ ดีเยี่ยม

๓-๔ คะแนน ระดับคุณภาพ ๒ ดี

๑-๒ คะแนน ระดับคุณภาพ ๑ ผ่าน

๐ คะแนน ระดับคุณภาพ ๐ ไม่ผ่าน

***เกณฑ์ผ่าน ๑-๒ คะแนน หรือ ระดับคุณภาพ ๑ ผ่าน ขึ้นไป



แบบทดสอบก่อนเรียน



คำชี้แจง

๑. แบบทดสอบฉบับนี้เป็นแบบทดสอบปรนัยชนิดเลือกตอบ ๔ ตัวเลือก
๒. ข้อสอบมีทั้งหมด ๑๐ ข้อ ข้อละ ๑ คะแนน ใช้เวลาในการทำแบบทดสอบ ๒๐ นาที
๓. ให้นักเรียนอ่านข้อคำถามและคำตอบให้ละเอียดแล้วทำเครื่องหมายกากบาท X ทับหน้าคำตอบที่ถูกต้องที่สุดเพียงข้อเดียว
๔. ให้นักเรียนทำแบบทดสอบให้ครบทุกข้อ

๑. ข้อใดเป็นความหมายของการอ่านจับใจความ
 - ก. อ่านเพื่อความรู้อ
 - ข. อ่านเพื่อความบันเทิง
 - ค. อ่านเพื่อหาสาระสำคัญของเรื่อง
 - ง. อ่านเพื่อค้นหาแนวทางในการดำเนินชีวิต
๒. การอ่านจับใจความสำคัญ ผู้อ่านต้องปฏิบัติอย่างไร
 - ก. แยกใจความสำคัญจากส่วนขยายใจความสำคัญ
 - ข. แยกเรื่องออกเป็นตอน ๆ
 - ค. แยกประเด็นของเรื่องว่าส่วนใดเป็นข้อมูลประกอบ
 - ง. อ่านให้รวดเร็วอย่างสม่ำเสมอ



แบบทดสอบก่อนเรียน



๓. ข้อใดถือเป็นขั้นตอนสุดท้ายของการอ่านจับใจความ
 - ก. อ่านผ่าน ๆ โดยตลอดเพื่อให้รู้เรื่อง
 - ข. อ่านให้ละเอียดเพื่อทำความเข้าใจ
 - ค. เรียบเรียงใจความสำคัญของเรื่อง
 - ง. อ่านซ้ำตอนที่ไม่เข้าใจ
๔. ข้อใดถือว่าเป็นขั้นตอนแรกของการอ่านจับใจความ
 - ก. เรียบเรียงใจความสำคัญของเรื่อง
 - ข. อ่านให้ละเอียดเพื่อทำความเข้าใจ
 - ค. อ่านซ้ำตอนที่ไม่เข้าใจ
 - ง. อ่านผ่านๆ โดยตลอดเพื่อให้รู้เรื่อง
๕. การที่เราจะอ่านจับใจความสำคัญอย่างง่ายที่สุดคือ
 - ก. พยายามแยกย่อหน้าแต่ละย่อหน้าออกจากกัน
 - ข. ตั้งคำถามและคำตอบจากเรื่องที่อ่าน
 - ค. พยายามหาว่าส่วนใดเป็นส่วนขยายใจความสำคัญ
 - ง. พิจารณาองค์ประกอบของเรื่องในคราวเดียวกัน

อ่านนิทานเรื่อง “พระจันทร์ในบ่อน้ำ” แล้วตอบคำถาม ข้อ ๖-๑๐

"ณ ค่ำวันเพ็ญ มีพ่อค้าจากต่างแดนเดินทางไกลมายัง หมู่บ้านเล็กๆ แห่งหนึ่ง ที่ใจกลางหมู่บ้านนั้นมีบ่อน้ำขนาดใหญ่ที่ รายล้อมด้วยเหล่าชาวบ้าน ต่างถือเครื่องมือต่างๆ อยู่ครบมือและ ชาวบ้านต่างก็ดูรุ่มอยู่กับบางสิ่งบางอย่างตรงใจกลางบ่อน้ำนั้น



แบบทดสอบก่อนเรียน



พ่อค้าสงสัยว่าชาวบ้านกำลังทำอะไรอยู่ เขาจึงเอ่ยถามกับชาวบ้านคนหนึ่งว่า "พวกท่านกำลังจะทำอะไรกัน" ชาวบ้านคนนั้นจึงตอบว่า "พระจันทร์ตกลงไปในบ่อน้ำของพวกเรา และตอนนี้พวกเรา กำลังพยายามช่วยพระจันทร์ขึ้นมาอีกครั้ง"

เมื่อได้ยินเช่นนั้นพ่อค้าก็หัวเราะและพูดออกไปว่า "อ่า อ่า อ่า สิ่งที่พวกท่านเห็นในบ่อน้ำนั้นเป็นเพียงเงาสะท้อนของพระจันทร์จากท้องฟ้าเท่านั้นแหละ พวกท่านไม่ควรเสียเวลามาทำเรื่องไร้สาระนี้เช่นนี้เลย"

แต่ไม่มีชาวบ้านคนใดเชื่อที่พ่อค้าพูด ต่างนำข้าวของเครื่องใช้ที่อยู่ในมือไล่ตีพร้อมขับไล่พ่อค้าออกไปจากหมู่บ้านในทันที

๖. นิทานเรื่องนี้กล่าวถึงใครบ้าง (Who)

- ก. พ่อค้า
- ข. ชาวบ้าน
- ค. พระจันทร์
- ง. ถูกทุกข้อ

๗. ชาวบ้านกำลังทำอะไร (What)

- ก. ช่วยพระจันทร์
- ข. ถี้อเครื่องมือ
- ค. ล้อมรอบบ่อน้ำ
- ง. ขับไล่พ่อค้า



แบบทดสอบก่อนเรียน



๘. เหตุการณ์เกิดขึ้นเมื่อไร (When)
- เมื่อคืนวันเพ็ญ
 - เมื่อพระจันทร์ตกลงปอน้ำ
 - เมื่อพ่อค้าหัวเราะเยาะชาวบ้าน
 - เมื่อพ่อค้าถูกไล่ตีและขับไล่
๙. ทำไมชาวบ้านจึงถือเครื่องมือต่างๆ ครบมือ (Why)
- เพราะ มีโจรผู้ร้าย
 - เพราะ มีชายแปลกหน้ามาในหมู่บ้าน
 - เพราะ ต้องการช่วยพระจันทร์ตกน้ำ
 - ไม่มีข้อใดถูกต้อง
๑๐. ผลเป็นอย่างไร (How)
- ชาวบ้านช่วยพระจันทร์ได้
 - ชาวบ้านขอความช่วยเหลือพ่อค้า
 - พ่อค้าหัวเราะเยาะชาวบ้าน
 - พ่อค้าโดนขับไล่ออกจากหมู่บ้าน

นิทานเรื่องกระต่ายกับเต่า



ที่มา <https://www.youtube.com/watch?v=6rXdIpR5ewU>

ใบความรู้ การอ่านจับใจความ



การอ่านจับใจความ คือ การอ่านเพื่อเก็บสาระสำคัญของเรื่องที่อ่าน เช่น เก็บจุดมุ่งหมายสำคัญของเรื่อง เก็บเนื้อเรื่องที่สำคัญ เก็บความรู้หรือข้อมูลที่น่าสนใจ ตลอดจนแนวความคิดหรือทัศนคติของผู้เขียน

ใจความสำคัญ คือ สิ่งที่เป็นสาระสำคัญของเรื่อง ใจความสำคัญส่วนมากจะมีลักษณะเป็นประโยค ซึ่งอาจปรากฏอยู่ในส่วนใดส่วนหนึ่งของย่อหน้า จุดที่พบใจความสำคัญของเรื่องในแต่ละย่อหน้ามากที่สุด คือ ประโยคที่อยู่ตอนต้นย่อหน้า เพราะผู้เขียนมักบอกประเด็นสำคัญไว้ก่อน แล้วจึงขยายรายละเอียดให้ชัดเจน รองลงมา คือ ประโยคตอนท้ายย่อหน้า โดยผู้เขียนจะบอกรายละเอียดหรือประเด็นย่อยก่อน แล้วจึงสรุปด้วยประโยคที่เป็นประเด็นภายหลัง



ขั้นตอนการอ่านจับใจความสำคัญ

๑. อ่านผ่านๆ โดยตลอด เพื่อให้รู้ว่าเรื่องนั้นกล่าวถึงอะไรบ้าง จุดใดที่เห็นว่าเป็นจุดสำคัญของเรื่อง
๒. อ่านโดยละเอียดอีกครั้ง ทำความเข้าใจให้ชัดเจน และเห็นความสัมพันธ์ความคิดต่างๆ ในเรื่อง โดยอาจมีการขีดเส้นใต้ข้อความที่เห็นว่าเป็นจุดสำคัญไว้ด้วยก็ได้
๓. อ่านซ้ำเฉพาะตอนที่ไม่เข้าใจ และตรวจสอบความเข้าใจในบางแห่งให้แน่นอน
๔. ทดสอบความเข้าใจด้วยการตอบคำถามสั้นๆ เกี่ยวกับประเด็นของเรื่องและใจความสำคัญ เช่น ถามว่า ใคร ทำอะไร ที่ไหน เมื่อไร อย่างไร ทำไม เป็นต้น
๕. เรียบเรียงใจความสำคัญด้วยภาษาของตนเอง ที่เห็นว่าจะทำความเข้าใจเรื่องได้ชัดเจน ถูกต้องที่สุด

ความสำคัญของการอ่านจับใจความ คือ การอ่านที่ผู้อ่านต้องทำความเข้าใจในเนื้อเรื่องและได้รับความรู้จากเนื้อเรื่องที่อ่าน จึงก่อให้เกิดประโยชน์ ทั้งความรู้ และความบันเทิง ในการที่จะทำให้อ่าน สามารถพัฒนาทักษะทางภาษาได้เป็นอย่างดี เพื่อใช้อ่านเป็นเครื่องมือในการแสวงหาความรู้ไปใช้ในวิชาอื่นๆ และในชีวิต



ใบความรู้ การอ่านจับใจความ ด้วยเทคนิคคำถาม ๕W๑H



การอ่านจับใจความให้บรรลุจุดประสงค์ ผู้อ่านควรตั้งจุด มุ่งหมายในการอ่านเพื่อเป็นแนวทางในการกำหนดวิธีอ่าน และจับใจความ หรือหาคำตอบได้รวดเร็วขึ้น โดยจับใจความให้ได้ว่า ใคร อะไร ที่ไหน เมื่อไร ทำไม อย่างไร แล้วนำมาสรุปเป็นใจความสำคัญ

การอ่านจับใจความ ด้วยเทคนิค ๕W๑H มีส่วนประกอบดังนี้

๑. Who (ใคร) คือ บุคคลสำคัญเป็นตัวประกอบ หรือเป็นผู้ที่เกี่ยวข้องที่จะได้รับผลกระทบทั้งด้านบวกและด้านลบ

- ใครอยู่ในเหตุการณ์บ้าง
- ใครน่าจะเป็นคนที่ทำให้สถานการณ์นี้เกิดมากที่สุด

๒. What (อะไร) คือ ปัญหาสาเหตุที่เกิดขึ้น

- เกิดอะไรขึ้นบ้าง
- มีอะไรเกี่ยวข้องกับเหตุการณ์นี้

๓. Where (ที่ไหน) คือ สถานที่หรือตำแหน่งที่เกิดเหตุ

- เรื่องนี้เกิดที่ไหน
- เหตุการณ์นี้น่าจะเกิดขึ้นที่ใดมากที่สุด

๔. When (เมื่อไร) คือ เวลาที่เหตุการณ์นั้นได้เกิดขึ้นหรือจะเกิดขึ้น

- เหตุการณ์นี้น่าจะเกิดขึ้นเมื่อไร
- เวลาใดบ้างที่สถานการณ์เช่นนี้จะเกิดขึ้นได้

๕. Why (ทำไม) คือ สาเหตุหรือมูลเหตุที่ทำให้เกิดขึ้นได้

- เหตุใดต้องเป็นคนนี้ เป็นเวลานี้ เป็นสถานที่นี้
- เพราะเหตุใดเหตุการณ์จึงเกิดขึ้น

๖. How (อย่างไร) คือ รายละเอียดของสิ่งที่เกิดขึ้นแล้ว หรือกำลังจะเกิดขึ้น ว่ามีความเป็นไปได้ในลักษณะใด

- เขาทำสิ่งนี้ได้อย่างไร
- ลำดับเหตุการณ์นี้ดูว่าเกิดขึ้นได้อย่างไรบ้าง



ใบงานนิทานปริศนา



แบบฝึกทักษะการอ่านจับใจความสำคัญ จากนิทานอีสป ด้วยเทคนิคคำถาม ๕W๑H
ชั้นประถมศึกษาปีที่ ๒ กลุ่มสาระการเรียนรู้ภาษาไทย

คำชี้แจง อ่านนิทานอีสปต่อไปนี่ แล้วตอบคำถามจากนิทาน
ด้วยเทคนิคคำถาม ๕W๑H



นิทานอีสป เรื่อง เจ้านายกับแมว

แมวฉลาดอาศัยอยู่ในบ้านหลังหนึ่ง มันทำหน้าที่เป็นแมวที่ดี คอยจับหนูที่มารบกวนในบ้านของเจ้านาย แมวจับหนูได้แล้วอยากจะอวดผลงาน จึงนำหนูที่จับได้เอาไปให้เจ้านายของมันดู เจ้านายเห็นแมวคาบหนูก็รู้สึกพอใจมาก จึงลูบหัวแมว แล้วพูดว่า "ดีมากเจ้าทำให้บ้านของข้าสะอาดขึ้น เยอะเลย"

:: นิทานเรื่องนี้สอนให้รู้ว่า ::

จงเสนอผลงานของตนเองด้วยตนเอง เพราะเป็นผลดีแก่ตน

:: แหล่งที่มา : นิทานอีสป ::

https://www.kalyanamitra.org/th/Aesop_detail.php?page=4914



แบบฝึกทักษะการอ่านจับใจความสำคัญ จากนิทานอีสป ด้วยเทคนิคคำถาม ๕W๑H
ชั้นประถมศึกษาปีที่ ๒ กลุ่มสาระการเรียนรู้ภาษาไทย

มาตอบคำถามจากนิทาน ด้วยเทคนิคคำถาม ๕W๑H



ใคร (Who).....
.....
.....

ทำอะไร (What).....
.....
.....

ที่ไหน (Where).....
.....
.....

เมื่อไร (When).....
.....
.....

ทำไม (Why).....
.....
.....

ผลเป็นอย่างไร (How).....
.....
.....





แบบฝึกทักษะการอ่านจับใจความสำคัญ จากนิทานอีสป ด้วยเทคนิคคำถาม ๕W๑H
ชั้นประถมศึกษาปีที่ ๒ กลุ่มสาระการเรียนรู้ภาษาไทย

เจเลยแบบฝึก นิทานอีสป เรื่อง เจ้านายกับแมว



ใคร (Who)...เจ้านาย...แมว.....
.....
.....

ทำอะไร (What)...แมวจับหนู.....
.....
.....

ที่ไหน (Where)...บ้านหลังหนึ่ง.....
.....
.....

เมื่อไร (When)...เมื่อหนูมารบกวนในบ้านของเจ้านาย.....
.....
.....

ทำไม (Why)...อยากจะवादผลงาน.....
.....
.....

ผลเป็นอย่างไร (How)...เจ้านายพอใจ.....
.....
.....



แผนการจัดการเรียนรู้ที่ ๒ เรื่อง การอ่านจับใจความ

หน่วยการเรียนรู้ที่ ๔ นิทานแสนสนุก

กลุ่มสาระการเรียนรู้ภาษาไทย

รหัส ท๑๒๑๐๑ รายวิชา ภาษาไทย

ชั้นประถมศึกษาปีที่ ๒

ภาคเรียนที่ ๑ ปีการศึกษา ๒๕๖๗

เวลา ๒ ชั่วโมง

๑. มาตรฐานการเรียนรู้

สาระที่ ๑ การอ่าน

มาตรฐาน ท ๑.๑ ใช้กระบวนการอ่านสร้างความรู้ และความคิดเพื่อนำไปใช้ตัดสินใจ แก้ปัญหาในการดำเนินชีวิต และมีนิสัยรักการอ่าน

ตัวชี้วัดปลายทาง

ท ๑.๑ ป.๒/๔ ระบุใจความสำคัญ และรายละเอียดจากเรื่องที่อ่าน

๒. จุดประสงค์การเรียนรู้

๒.๑ นักเรียนมีความรู้ความเข้าใจวิธีการอ่านจับใจความสำคัญ ด้วยเทคนิคคำถาม ๕W๑H (K)

๒.๒ นักเรียนสามารถสรุปใจความสำคัญจากเรื่องที่อ่าน ด้วยเทคนิคคำถาม ๕W๑H (P)

๒.๓ นักเรียนมีเจตคติที่ดีต่อการอ่าน และนำไปใช้ในชีวิตประจำวัน (A)

๓. สาระสำคัญ/ความคิดรวบยอด

การอ่านจับใจความสำคัญเป็นทักษะพื้นฐานที่ทุกคนจำเป็นต้องมี เพื่อใช้สำหรับรับสารผ่านการอ่านได้อย่างรวดเร็วและถูกต้องตรงประเด็น การจับใจความสำคัญได้อย่างแม่นยำจะช่วยให้ผู้รับสารสามารถใช้ทักษะทางภาษาขั้นสูงยิ่งขึ้น สามารถนำใจความสำคัญจากสิ่งที่ได้อ่านมา นำไปใช้ประโยชน์ในด้านต่างๆ ได้ ดังนั้นทุกคนควรศึกษาและหมั่นฝึกฝนทักษะการอ่านจับใจความสำคัญให้เกิดความชำนาญ เพื่อประโยชน์ต่อการศึกษาและการประยุกต์ใช้ในชีวิตประจำวันต่อไป

๔. สาระการเรียนรู้

การอ่านจับใจความสำคัญจากนิทานอีสป ด้วยเทคนิคคำถาม ๕W๑H

๕. สมรรถนะสำคัญของผู้เรียน

ความสามารถในการสื่อสาร

ความสามารถในการใช้ทักษะชีวิต

๖. คุณลักษณะอันพึงประสงค์

ใฝ่เรียนรู้ (Avidity for learning)

มุ่งมั่นในการทำงาน (Dedication and commitment to work)

๗.อัตลักษณ์อุบลราชธานี

ภาษาและวัฒนธรรม

๘. ชิ้นงานหรือภาระงาน

๑. แบบฝึก “นิทานอีสป เรื่อง แม่ไก่กับแมงป่อง”

๙. กิจกรรมการเรียนรู้

ขั้นนำ

๑. นักเรียนดูนิทาน เรื่อง “ตำนานเกาะหนูเกาะแมว” จาก Youtube แล้วตอบคำถามพัฒนาการคิดต่อไปนี้

- ๑.๑ เรื่องนี้มีใครบ้าง (Who)

(แนวคำตอบ : พ่อค้าชาวจีน แมว หนู หมา)

- ๑.๒ ตัวละครในเรื่องทำอะไร (What)

(แนวคำตอบ : หมา แมว หนูขโมยดวงแก้ววิเศษของพ่อค้าชาวจีน)

- ๑.๓ เหตุการณ์ในเรื่องเกิดขึ้นที่ไหน (Where)

(แนวคำตอบ : กลางทะเล)

- ๑.๔ เหตุการณ์ในเรื่องเกิดขึ้นเมื่อไร (When)

(แนวคำตอบ : เมื่อรู้ว่าพ่อค้าจีนมีดวงแก้ววิเศษ)

- ๑.๕ ทำไมจึงเกิดเหตุการณ์นี้ (Why)

(แนวคำตอบ : อยากหนีขึ้นฝั่ง)

- ๑.๖ ผลเป็นอย่างไร (How)

(แนวคำตอบ : หลังจากขโมยดวงแก้ววิเศษแล้ว ทั้งสามกระโดดลงทะเล แต่ระหว่างทาง หนูคิดว่าถึงฝั่ง แมวต้องกินมันและเอาดวงแก้วไป ซึ่งแมวก็นึกอย่างนั้นจริงๆ หนูจึงรีบหนี แมวเห็นหนูรู้ตัว จึงรีบวิ่งไล่ตาม ส่วนหมาก็นึกตามด้วย หนูทำดวงแก้ววิเศษจมหายไปในทะเล จึงทำให้ทั้งสามไม่สามารถวิ่งบนน้ำได้ จึงต้องว่ายน้ำ แต่หนูหมดแรง จมน้ำตายกลายเป็นเกาะหนู ห่างออกไปแมวหมดแรงจมน้ำ กลายเป็นเกาะแมว หมาวัวยไปถึงฝั่งและสิ้นใจตาย กลายเป็นหินบริเวณเขาตั้งกวนริมอ่าวสงขลา ดวงแก้ววิเศษแตกละเอียดกลายเป็นหาดทรายแก้ว)

๒. นักเรียนและครูร่วมกันอภิปรายสรุปคำตอบจากคำถามพัฒนาการคิด แล้วครูกล่าวเชื่อมโยงเข้าสู่บทเรียนเรื่องการอ่านจับใจความสำคัญ

ใจความสำคัญ : กลางทะเล หมา แมว หนูขโมยดวงแก้ววิเศษของพ่อค้าชาวจีน เมื่อรู้ว่าพ่อค้าจีนมีดวงแก้ววิเศษ เพราะอยากหนีขึ้นฝั่ง หลังจากขโมยดวงแก้ววิเศษแล้ว ทั้งสามกระโดดลงทะเล แต่ระหว่างทาง หนูคิดว่าถึงฝั่ง แมวต้องกินมันและเอาดวงแก้วไป ซึ่งแมวก็นึกอย่างนั้นจริงๆ หนูจึงรีบหนี แมวเห็นหนูรู้ตัว จึงรีบวิ่งไล่ตาม ส่วนหมาก็นึกตามด้วย หนูทำดวงแก้ววิเศษจมหายไปในทะเล จึงทำให้ทั้งสามไม่สามารถวิ่งบนน้ำได้ จึงต้องว่ายน้ำ แต่หนูหมดแรง จมน้ำตายกลายเป็นเกาะหนู ห่างออกไปแมวหมดแรงจมน้ำ กลายเป็น

เกาะแมว หมายาวไปถึงฝั่งและสิ้นใจตาย กลายเป็นหินบริเวณเขาตั้งกวรมอำเภอสงขลา ดวงแก้ววิเศษแตก
ละเอียดกลายเป็นหาดทรายแก้ว

ขั้นสอน

๓. นักเรียนแบ่งกลุ่ม กลุ่มละ ๔ คน ทบทวนความรู้เรื่อง “การอ่านจับใจความสำคัญ ๕W๑H” พร้อมทั้ง
ทั้งร่วมสรุปตามประเด็นทบทวน ดังนี้

๓.๑ การอ่านจับใจความสำคัญ

๓.๒ การอ่านจับใจความสำคัญ ๕W๑H

๔. นักเรียนร่วมกันอภิปรายสรุปประเด็นทบทวน การอ่านจับใจความสำคัญ ๕W๑H แล้วครู
อธิบายเพิ่มเติม

๕. นักเรียนจับคู่ ๒ คน ทำแบบฝึก “นิทานอีสป เรื่อง แม่ไก่กับแมงป่อง” ดังนี้

๕.๑ นักเรียนทั้ง ๒ คน อ่านเรื่อง “นิทานอีสป เรื่อง แม่ไก่กับแมงป่อง” ใช้เวลา ๑๐

นาที

๕.๒ นักเรียนทั้ง ๒ คน สลับกันถามตอบ โดยใช้คำถามพัฒนาความคิด หาคำตอบจากนิทาน
ที่ได้รับ แล้วตอบคำถามพัฒนาการคิด ดังนี้

๑) เรื่องนี้มีใครบ้าง (Who)

๒) ตัวละครในเรื่องทำอะไร (What)

๓) เหตุการณ์ในเรื่องเกิดขึ้นที่ไหน (Where)

๔) เหตุการณ์ในเรื่องเกิดขึ้นเมื่อไร (When)

๕) ทำไมจึงเกิดเหตุการณ์นี้ (Why)

๖) ผลเป็นอย่างไร (How)

๕.๓ นักเรียนช่วยกันสรุปคำตอบจากคำถามพัฒนาการคิด แล้วร่วมอภิปรายคำตอบ และ
บันทึกคำตอบ

๖. นักเรียนและครูร่วมกันอภิปรายคำตอบ พร้อมทั้งร่วมกันเฉลยคำตอบแบบฝึก “นิทานอีสป เรื่อง
แม่ไก่กับแมงป่อง”

ขั้นสรุป

๗. นักเรียนและครูร่วมกันสรุปวิธีการอ่านจับใจความสำคัญ ด้วยเทคนิคคำถาม ๕W๑H

๘. นักเรียนส่งแบบฝึก ตามวัน เวลาที่ครูกำหนด

๑๐. สื่อการเรียนรู้

๑. นิทานพื้นบ้าน เรื่อง “ตำนานเกาะหนูเกาะแมว”

๒. คำถามพัฒนาการคิด

๓. แบบฝึก “นิทานอีสป เรื่อง แม่ไก่กับแมงป่อง”

๑๑. แหล่งเรียนรู้

๑. แหล่งเรียนรู้บนเครือข่ายอินเทอร์เน็ต

๑๒. การวัดและประเมินผลการเรียนรู้

รายการวัดและประเมินผลการเรียนรู้	วิธีการวัดและประเมินผล	เครื่องมือ	เกณฑ์การประเมิน
๑. จุดประสงค์การเรียนรู้ ด้านความรู้ ความเข้าใจ (K) ๒.๑ นักเรียนมีความรู้ความเข้าใจวิธีการอ่านจับใจความสำคัญ ด้วยเทคนิคคำถาม ๕W๑H	- การตอบคำถาม - การสังเกตพฤติกรรม	- คำถามพัฒนาการคิด - แบบประเมินด้านความรู้ ความเข้าใจ (K)	นักเรียนได้ ๑ คะแนนหรือ ระดับคุณภาพ ๑ ขึ้นไป ผ่าน
ด้านทักษะกระบวนการ (P) ๒.๒ นักเรียนสามารถสรุปใจความสำคัญจากเรื่องที่อ่านด้วยเทคนิคคำถาม ๕W๑H	- ตรวจใบงาน	- แบบฝึก “นิทานอีสป เรื่อง แม่ไก่กับแมงป่อง” - แบบประเมินด้านทักษะกระบวนการ (P)	นักเรียนได้ ๘ คะแนนหรือ ระดับคุณภาพ ๒ ขึ้นไป ผ่าน
ด้านคุณลักษณะ เจตคติ ค่านิยม (A) ๒.๓ นักเรียนมีเจตคติที่ดีต่อการอ่าน และนำไปใช้ในชีวิตรประจำวัน	- การสังเกตพฤติกรรม	- แบบประเมินด้านคุณลักษณะ เจตคติ ค่านิยม (A)	นักเรียนได้ ๑ คะแนนหรือ ระดับคุณภาพ ๑ ขึ้นไป ผ่าน
๒. สมรรถนะสำคัญของผู้เรียน - ความสามารถในการสื่อสาร - ความสามารถในการใช้ทักษะชีวิต	- การสังเกตพฤติกรรม	- แบบประเมินสมรรถนะสำคัญของผู้เรียน	นักเรียนได้ ๑ คะแนนหรือ ระดับคุณภาพ ๑ ขึ้นไป ผ่าน
๓. คุณลักษณะอันพึงประสงค์ - ใฝ่เรียนรู้ - มุ่งมั่นในการทำงาน	- การสังเกตพฤติกรรม	- แบบประเมินคุณลักษณะอันพึงประสงค์	นักเรียนได้ ๑ คะแนนหรือ ระดับคุณภาพ ๑ ขึ้นไป ผ่าน

การตรวจสอบ / นิเทศ / เสนอแนะ

ได้ทำการตรวจแผนการจัดการเรียนรู้ ของ นางสาววิรดา หาญพั่งงู แล้ว มีความคิดเห็น ดังนี้

๔. เป็นแผนการจัดการเรียนรู้ที่

- ดีมาก
- ดี
- พอใช้
- ปรับปรุง

๕. การจัดกิจกรรมการเรียนรู้ได้นำเอากระบวนการเรียนรู้

- ที่เน้นผู้เรียนเป็นสำคัญมาใช้ในการสอนได้อย่างเหมาะสม
- ที่ยังไม่เน้นผู้เรียนเป็นสำคัญ ควรปรับปรุงพัฒนาต่อไป

๖. เป็นแผนการจัดการเรียนรู้ที่

- นำไปใช้ได้จริง
- ควรปรับปรุงก่อนนำไปใช้

ข้อเสนอแนะ

.....

.....

ลงชื่อ.....

(นายปิยะฤกษ์ บุญโกศล)

หัวหน้ากลุ่มบริหารวิชาการ

ข้อเสนอแนะ

.....

.....

ลงชื่อ.....

(นางสาวจินตนา ครองยุทธ)

ผู้อำนวยการโรงเรียนบ้านโพหนอง(แสงราษฎร์สามัคคี)

บันทึกผลหลังการจัดการเรียนรู้

จำนวนนักเรียนทั้งหมด.....คน

๑. การประเมินตัวชี้วัด/จุดประสงค์การเรียนรู้

ด้านความรู้ ความเข้าใจ (K)

นักเรียนผ่านเกณฑ์การประเมิน จำนวน คน คิดเป็นร้อยละ

นักเรียนไม่ผ่านเกณฑ์การประเมิน จำนวน คน คิดเป็นร้อยละ

ด้านทักษะกระบวนการ (P)

นักเรียนผ่านเกณฑ์การประเมิน จำนวน คน คิดเป็นร้อยละ

นักเรียนไม่ผ่านเกณฑ์การประเมิน จำนวน คน คิดเป็นร้อยละ

ด้านคุณลักษณะ เจตคติ ค่านิยม (A)

นักเรียนผ่านเกณฑ์การประเมิน จำนวน คน คิดเป็นร้อยละ

นักเรียนไม่ผ่านเกณฑ์การประเมิน จำนวน คน คิดเป็นร้อยละ

๒. การประเมินด้านสมรรถนะสำคัญของผู้เรียน (Competencies of learners) พบว่า

๒.๑ ความสามารถในการสื่อสาร

นักเรียนผ่านเกณฑ์การประเมิน จำนวน คน คิดเป็นร้อยละ

นักเรียนไม่ผ่านเกณฑ์การประเมิน จำนวน คน คิดเป็นร้อยละ

๑) ผู้เรียนที่ได้ระดับดีเยี่ยม จำนวน คน คิดเป็นร้อยละ

๒) ผู้เรียนที่ได้ระดับดี จำนวน คน คิดเป็นร้อยละ

๓) ผู้เรียนที่ได้ระดับผ่าน จำนวน คน คิดเป็นร้อยละ

๔) ผู้เรียนที่ได้ระดับไม่ผ่าน จำนวน คน คิดเป็นร้อยละ

๒.๒ ความสามารถในการใช้ทักษะชีวิต

นักเรียนผ่านเกณฑ์การประเมิน จำนวน คน คิดเป็นร้อยละ

นักเรียนไม่ผ่านเกณฑ์การประเมิน จำนวน คน คิดเป็นร้อยละ

๑) ผู้เรียนที่ได้ระดับดีเยี่ยม จำนวน คน คิดเป็นร้อยละ

๒) ผู้เรียนที่ได้ระดับดี จำนวน คน คิดเป็นร้อยละ

๓) ผู้เรียนที่ได้ระดับผ่าน จำนวน คน คิดเป็นร้อยละ

๔) ผู้เรียนที่ได้ระดับไม่ผ่าน จำนวน คน คิดเป็นร้อยละ

๓. การประเมินด้านคุณลักษณะอันพึงประสงค์ (Attribute) พบว่า

๓.๑ ใฝ่เรียนรู้ (Avidity for learning)

นักเรียนผ่านเกณฑ์การประเมิน	จำนวน	คน	คิดเป็นร้อยละ
นักเรียนไม่ผ่านเกณฑ์การประเมิน	จำนวน	คน	คิดเป็นร้อยละ
๑) ผู้เรียนที่ได้ระดับดีเยี่ยม	จำนวน	คน	คิดเป็นร้อยละ
๒) ผู้เรียนที่ได้ระดับดี	จำนวน	คน	คิดเป็นร้อยละ
๓) ผู้เรียนที่ได้ระดับผ่าน	จำนวน	คน	คิดเป็นร้อยละ
๔) ผู้เรียนที่ได้ระดับไม่ผ่าน	จำนวน	คน	คิดเป็นร้อยละ

๓.๒ มุ่งมั่นในการทำงาน (Dedication and commitment to work)

นักเรียนผ่านเกณฑ์การประเมิน	จำนวน	คน	คิดเป็นร้อยละ
นักเรียนไม่ผ่านเกณฑ์การประเมิน	จำนวน	คน	คิดเป็นร้อยละ
๑) ผู้เรียนที่ได้ระดับดีเยี่ยม	จำนวน	คน	คิดเป็นร้อยละ
๒) ผู้เรียนที่ได้ระดับดี	จำนวน	คน	คิดเป็นร้อยละ
๓) ผู้เรียนที่ได้ระดับผ่าน	จำนวน	คน	คิดเป็นร้อยละ
๔) ผู้เรียนที่ได้ระดับไม่ผ่าน	จำนวน	คน	คิดเป็นร้อยละ

๔. ปัญหา อุปสรรค

.....

.....

.....

๕. ข้อเสนอแนะ

.....

.....

.....

ลงชื่อ ผู้สอน

(นางสาววิรดา หาญพังงู)

แบบประเมินด้านความรู้ ความเข้าใจ (K)

ตามจุดประสงค์ข้อที่ ๑ นักเรียนมีความรู้ความเข้าใจวิธีการอ่านจับใจความสำคัญ ด้วยเทคนิคคำถาม ๕W๑H
คำชี้แจง ครูผู้สอนทำเครื่องหมาย ✓ ลงในช่องที่ผู้เรียนปฏิบัติตามเกณฑ์ที่กำหนด

ที่	ชื่อ-สกุล	นักเรียนมีความรู้ความเข้าใจวิธีการอ่านจับใจความสำคัญ ด้วยเทคนิคคำถาม ๕W๑H				ระดับคุณภาพ				สรุป	
		๓	๒	๑	๐	ดีเยี่ยม	๒๓	ผ่าน	ไม่ผ่าน	ผ่าน	ไม่ผ่าน
๑											
๒											
๓											
๔											
๕											
๖											
๗											
๘											
๙											
๑๐											
๑๑											

สรุปผลการประเมินด้านความรู้ ความเข้าใจ (K)

๑) ผู้เรียนที่ได้ระดับดีเยี่ยม	จำนวน	คน	คิดเป็นร้อยละ
๒) ผู้เรียนที่ได้ระดับดี	จำนวน	คน	คิดเป็นร้อยละ
๓) ผู้เรียนที่ได้ระดับผ่าน	จำนวน	คน	คิดเป็นร้อยละ
๔) ผู้เรียนที่ได้ระดับไม่ผ่าน	จำนวน	คน	คิดเป็นร้อยละ
นักเรียนผ่านเกณฑ์การประเมิน	จำนวน	คน	คิดเป็นร้อยละ
นักเรียนไม่ผ่านเกณฑ์การประเมิน	จำนวน	คน	คิดเป็นร้อยละ

ลงชื่อ

ผู้สอน

(นางสาววิรดา หาญพั่งงู)

เกณฑ์การประเมินด้านความรู้ ความเข้าใจ (K)

จุดประสงค์ข้อที่ ๑ นักเรียนมีความรู้ความเข้าใจวิธีการอ่านจับใจความสำคัญ ด้วยเทคนิคคำถาม ๕W๑H (K)

พฤติกรรมบ่งชี้	ดีเยี่ยม (๓)	ดี (๒)	ผ่าน (๑)	ไม่ผ่าน (๐)
นักเรียนมีความรู้ความเข้าใจวิธีการอ่านจับใจความสำคัญ ด้วยเทคนิคคำถาม ๕W๑H	บอกวิธีการอ่านจับใจความสำคัญ ด้วยเทคนิคคำถาม ๕W๑H ได้ถูกต้องทุกข้อ	บอกวิธีการอ่านจับใจความสำคัญ ด้วยเทคนิคคำถาม ๕W๑H ถูกต้อง ๔-๕ ข้อ	บอกวิธีการอ่านจับใจความสำคัญ ด้วยเทคนิคคำถาม ๕W๑H ถูกต้อง ๒-๓ ข้อ	บอกวิธีการอ่านจับใจความสำคัญ ด้วยเทคนิคคำถาม ๕W๑H ถูกต้อง ๑ ข้อ หรือไม่ถูกต้อง

เกณฑ์การประเมิน

๓ คะแนน ระดับคุณภาพ ๓ ดีเยี่ยม

๒ คะแนน ระดับคุณภาพ ๒ ดี

๑ คะแนน ระดับคุณภาพ ๑ ผ่าน

๐ คะแนน ระดับคุณภาพ ๐ ไม่ผ่าน

***เกณฑ์ผ่าน ๑ คะแนน หรือ ระดับคุณภาพ ๑ ผ่าน ขึ้นไป

แบบประเมินด้านทักษะกระบวนการ (P)
ใบงานนิทานปริศนา

ตามจุดประสงค์ข้อที่ ๒ นักเรียนสามารถสรุปใจความสำคัญจากเรื่องที่อ่าน ด้วยเทคนิคคำถาม ๕W๑H คำชี้แจง ครูผู้สอนใส่คะแนนรายข้อ และทำเครื่องหมาย ✓ ลงในช่องที่ผู้เรียนปฏิบัติตามเกณฑ์ที่กำหนด

เลขที่	ชื่อ - สกุล	คะแนนรายข้อ (ข้อละ ๒ คะแนน)						รวมคะแนน	ระดับคุณภาพ				สรุป	
		๑	๒	๓	๔	๕	๖		ดีเยี่ยม	ดี	พอใช้	ปรับปรุง	ผ่าน	ไม่ผ่าน
๑														
๒														
๓														
๔														
๕														
๖														
๗														
๘														
๙														
๑๐														
๑๑														

สรุปผลการประเมินด้านทักษะกระบวนการ (P)

๑) ผู้เรียนที่ได้ระดับดีเยี่ยม	จำนวน	คน	คิดเป็นร้อยละ
๒) ผู้เรียนที่ได้ระดับดี	จำนวน	คน	คิดเป็นร้อยละ
๓) ผู้เรียนที่ได้ระดับพอใช้	จำนวน	คน	คิดเป็นร้อยละ
๔) ผู้เรียนที่ได้ระดับปรับปรุง	จำนวน	คน	คิดเป็นร้อยละ
นักเรียนผ่านเกณฑ์การประเมิน	จำนวน	คน	คิดเป็นร้อยละ
นักเรียนไม่ผ่านเกณฑ์การประเมิน	จำนวน	คน	คิดเป็นร้อยละ

ลงชื่อ ผู้สอน

(นางสาววิรดา หาญพั่งงู)

เกณฑ์การประเมินด้านทักษะกระบวนการ (P)

จุดประสงค์ข้อที่ ๒ นักเรียนสามารถสรุปใจความสำคัญจากเรื่องที่อ่าน ด้วยเทคนิคคำถาม ๕W๑H

พฤติกรรมบ่งชี้	เกณฑ์การให้คะแนน		
	๒	๑	๐
ตอบคำถามข้อ ๑	สรุปใจความ และ ตอบคำถามได้ถูกต้อง ทั้งหมด	สรุปใจความ และ ตอบคำถามได้ถูกต้อง บางส่วน	สรุปใจความ และ ตอบคำถามไม่ถูกต้อง
ตอบคำถามข้อ ๒	สรุปใจความ และ ตอบคำถามได้ถูกต้อง ทั้งหมด	สรุปใจความ และ ตอบคำถามได้ถูกต้อง บางส่วน	สรุปใจความ และ ตอบคำถามไม่ถูกต้อง
ตอบคำถามข้อ ๓	สรุปใจความ และ ตอบคำถามได้ถูกต้อง ทั้งหมด	สรุปใจความ และ ตอบคำถามได้ถูกต้อง บางส่วน	สรุปใจความ และ ตอบคำถามไม่ถูกต้อง
ตอบคำถามข้อ ๔	สรุปใจความ และ ตอบคำถามได้ถูกต้อง ทั้งหมด	สรุปใจความ และ ตอบคำถามได้ถูกต้อง บางส่วน	สรุปใจความ และ ตอบคำถามไม่ถูกต้อง
ตอบคำถามข้อ ๕	สรุปใจความ และ ตอบคำถามได้ถูกต้อง ทั้งหมด	สรุปใจความ และ ตอบคำถามได้ถูกต้อง บางส่วน	สรุปใจความ และ ตอบคำถามไม่ถูกต้อง
ตอบคำถามข้อ ๖	สรุปใจความ และ ตอบคำถามได้ถูกต้อง ทั้งหมด	สรุปใจความ และ ตอบคำถามได้ถูกต้อง บางส่วน	สรุปใจความ และ ตอบคำถามไม่ถูกต้อง

เกณฑ์การประเมิน

๑๐-๑๒ คะแนน ระดับคุณภาพ ๓ ดีเยี่ยม

๘-๙ คะแนน ระดับคุณภาพ ๒ ดี

๖-๗ คะแนน ระดับคุณภาพ ๑ พอใช้

๐-๕ คะแนน ระดับคุณภาพ ๐ ปรับปรุง

***เกณฑ์ผ่าน ๘ คะแนน หรือ ระดับคุณภาพ ๒ ดี ขึ้นไป

แบบประเมินด้านคุณลักษณะ เจตคติ ค่านิยม (A)

ตามจุดประสงค์ข้อที่ ๓ นักเรียนมีเจตคติที่ดีต่อการอ่าน และนำไปใช้ในชีวิตประจำวัน

คำชี้แจง ครูผู้สอนทำเครื่องหมาย ✓ ลงในช่องที่ผู้เรียนปฏิบัติตามเกณฑ์ที่กำหนด

ที่	ชื่อ-สกุล	นักเรียนมีเจตคติที่ดีต่อ การอ่าน และนำไปใช้ ในชีวิตประจำวัน				ระดับคุณภาพ				สรุป	
		๓	๒	๑	๐	ดีเยี่ยม	๓๑	ผ่าน	ไม่ผ่าน	ผ่าน	ไม่ผ่าน
๑											
๒											
๓											
๔											
๕											
๖											
๗											
๘											
๙											
๑๐											
๑๑											

สรุปผลการประเมินด้านคุณลักษณะ เจตคติ ค่านิยม (A)

๑) ผู้เรียนที่ได้ระดับดีเยี่ยม	จำนวน	คน	คิดเป็นร้อยละ
๒) ผู้เรียนที่ได้ระดับดี	จำนวน	คน	คิดเป็นร้อยละ
๓) ผู้เรียนที่ได้ระดับผ่าน	จำนวน	คน	คิดเป็นร้อยละ
๔) ผู้เรียนที่ได้ระดับไม่ผ่าน	จำนวน	คน	คิดเป็นร้อยละ
นักเรียนผ่านเกณฑ์การประเมิน	จำนวน	คน	คิดเป็นร้อยละ
นักเรียนไม่ผ่านเกณฑ์การประเมิน	จำนวน	คน	คิดเป็นร้อยละ

ลงชื่อ

ผู้สอน

(นางสาววิรดา หาญพั่งงู)

เกณฑ์การประเมินด้านคุณลักษณะ เจตคติ ค่านิยม (A)

จุดประสงค์ข้อที่ ๓ นักเรียนมีเจตคติที่ดีต่อการอ่าน และนำไปใช้ในชีวิตประจำวัน

พฤติกรรมบ่งชี้	ดีเยี่ยม (๓)	ดี (๒)	ผ่าน (๑)	ไม่ผ่าน (๐)
นักเรียนมีเจตคติที่ดีต่อการอ่าน และนำไปใช้ในชีวิตประจำวัน	มีเจตคติที่ดีต่อการอ่าน และนำไปใช้ในชีวิตประจำวัน ได้เป็นอย่างดี	มีเจตคติที่ดีต่อการอ่าน และนำไปใช้ในชีวิตประจำวัน ได้ดี	มีเจตคติที่ดีต่อการอ่าน และนำไปใช้ในชีวิตประจำวัน ได้บ้าง	ไม่มีเจตคติที่ดีต่อการอ่าน และไม่นำไปใช้ในชีวิตประจำวัน

เกณฑ์การประเมิน

๓ คะแนน ระดับคุณภาพ ๓ ดีเยี่ยม

๒ คะแนน ระดับคุณภาพ ๒ ดี

๑ คะแนน ระดับคุณภาพ ๑ ผ่าน

๐ คะแนน ระดับคุณภาพ ๐ ไม่ผ่าน

***เกณฑ์ผ่าน ๑ คะแนน หรือ ระดับคุณภาพ ๑ ผ่าน ขึ้นไป

แบบประเมินสมรรถนะสำคัญของผู้เรียน

ที่	ชื่อ-สกุล	ความสามารถในการสื่อสาร				ระดับคุณภาพ				สรุป	
		๓	๒	๑	๐	ดีเยี่ยม	๓	ผ่าน	ไม่ผ่าน	ผ่าน	ไม่ผ่าน
๑											
๒											
๓											
๔											
๕											
๖											
๗											
๘											
๙											
๑๐											
๑๑											
๒๘											
๒๙											
๓๐											

สรุปผลการประเมินสมรรถนะสำคัญของผู้เรียน

- ๑) ผู้เรียนที่ได้ระดับดีเยี่ยม จำนวน คน คิดเป็นร้อยละ
- ๒) ผู้เรียนที่ได้ระดับดี จำนวน คน คิดเป็นร้อยละ
- ๓) ผู้เรียนที่ได้ระดับผ่าน จำนวน คน คิดเป็นร้อยละ
- ๔) ผู้เรียนที่ได้ระดับไม่ผ่าน จำนวน คน คิดเป็นร้อยละ
- นักเรียนผ่านเกณฑ์การประเมิน จำนวน คน คิดเป็นร้อยละ
- นักเรียนไม่ผ่านเกณฑ์การประเมิน จำนวน คน คิดเป็นร้อยละ

ลงชื่อ

ผู้สอน

(นางสาววิรดา หาญพั่งงู)

เกณฑ์การประเมินด้านสมรรถนะสำคัญของผู้เรียน (Competencies of learners)

เกณฑ์การให้คะแนน : ความสามารถในการสื่อสาร

ตัวชี้วัดที่ ๑ ใช้ภาษาถ่ายทอดความรู้ ความเข้าใจ ความคิด ความรู้สึก และทักษะของตนเองด้วยการพูด และการเขียน

พฤติกรรมบ่งชี้	ดีเยี่ยม (๓)	ดี (๒)	ผ่าน (๑)	ไม่ผ่าน (๐)
พูดถ่ายทอดความรู้ ความเข้าใจจากสารที่อ่าน ฟัง หรือดูตามที่กำหนดได้	พูดถ่ายทอดความรู้ ความเข้าใจจากสารที่อ่าน ฟัง หรือดูตามที่กำหนดได้ อย่างถูกต้อง ครบถ้วน ชัดเจน และมั่นใจ	พูดถ่ายทอดความรู้ ความเข้าใจจากสารที่อ่าน ฟัง หรือดูตามที่กำหนดได้ อย่างถูกต้อง ครบถ้วน ชัดเจน	พูดถ่ายทอดความรู้ ความเข้าใจจากสารที่อ่าน ฟัง หรือดูตามที่กำหนดได้ ไม่ชัดเจน	พูดถ่ายทอดความรู้ ความเข้าใจจากสารที่อ่าน ฟัง หรือดูตามที่กำหนด ไม่ได้

เกณฑ์การประเมิน

๓ คะแนน ระดับคุณภาพ ๓ ดีเยี่ยม

๒ คะแนน ระดับคุณภาพ ๒ ดี

๑ คะแนน ระดับคุณภาพ ๑ ผ่าน

๐ คะแนน ระดับคุณภาพ ๐ ไม่ผ่าน

***เกณฑ์ผ่าน ๑ คะแนน หรือ ระดับคุณภาพ ๑ ผ่าน ขึ้นไป

แบบประเมินสมรรถนะสำคัญของผู้เรียน

ที่	ชื่อ-สกุล	ความสามารถ ในการใช้ทักษะชีวิต				ระดับคุณภาพ				สรุป	
		๓	๒	๑	๐	ดีเยี่ยม	๒	ผ่าน	ไม่ผ่าน	ผ่าน	ไม่ผ่าน
๑											
๒											
๓											
๔											
๕											
๖											
๗											
๘											
๙											
๑๐											
๑๑											

สรุปผลการประเมินสมรรถนะสำคัญของผู้เรียน

- ๑) ผู้เรียนที่ได้ระดับดีเยี่ยม จำนวน คน คิดเป็นร้อยละ
- ๒) ผู้เรียนที่ได้ระดับดี จำนวน คน คิดเป็นร้อยละ
- ๓) ผู้เรียนที่ได้ระดับผ่าน จำนวน คน คิดเป็นร้อยละ
- ๔) ผู้เรียนที่ได้ระดับไม่ผ่าน จำนวน คน คิดเป็นร้อยละ
- นักเรียนผ่านเกณฑ์การประเมิน จำนวน คน คิดเป็นร้อยละ
- นักเรียนไม่ผ่านเกณฑ์การประเมิน จำนวน คน คิดเป็นร้อยละ

ลงชื่อ ผู้สอน
(นางสาววิรดา หาญพั่งงู)

เกณฑ์การประเมินด้านสมรรถนะสำคัญของผู้เรียน (Competencies of learners)

เกณฑ์การให้คะแนน : ความสามารถในการใช้ทักษะชีวิต

ตัวชี้วัดที่ ๓ ทำงานและอยู่ร่วมกันในสังคมอย่างมีความสุข

พฤติกรรมบ่งชี้	ดีเยี่ยม (๓)	ดี (๒)	ผ่าน (๑)	ไม่ผ่าน (๐)
ทำงานด้วยตนเอง ได้สำเร็จ	ปฏิบัติงานของตนเอง โดยตนเอง ได้สำเร็จ	ปฏิบัติงานของตนเอง ได้สำเร็จ โดยมีผู้แนะนำ	ปฏิบัติงานของตนเอง โดยมีผู้อื่น ช่วยเหลือจน สำเร็จ	ปฏิบัติงานของตนเอง ไม่สำเร็จ

เกณฑ์การประเมิน

๓ คะแนน ระดับคุณภาพ ๓ ดีเยี่ยม

๒ คะแนน ระดับคุณภาพ ๒ ดี

๑ คะแนน ระดับคุณภาพ ๑ ผ่าน

๐ คะแนน ระดับคุณภาพ ๐ ไม่ผ่าน

***เกณฑ์ผ่าน ๑ คะแนน หรือ ระดับคุณภาพ ๑ ผ่าน ขึ้นไป

แบบประเมินคุณลักษณะอันพึงประสงค์

ที่	ชื่อ-สกุล	ไฝ่เรียนรู้				ระดับคุณภาพ				สรุป	
		๔.๑				ดีเยี่ยม	ดี	ผ่าน	ไม่ผ่าน	ผ่าน	ไม่ผ่าน
		๓	๒	๑	๐						
๑											
๒											
๓											
๔											
๕											
๖											
๗											
๘											
๙											
๑๐											
๑๑											

สรุปผลการประเมินคุณลักษณะอันพึงประสงค์

๑) ผู้เรียนที่ได้ระดับดีเยี่ยม	จำนวน	คน	คิดเป็นร้อยละ
๒) ผู้เรียนที่ได้ระดับดี	จำนวน	คน	คิดเป็นร้อยละ
๓) ผู้เรียนที่ได้ระดับผ่าน	จำนวน	คน	คิดเป็นร้อยละ
๔) ผู้เรียนที่ได้ระดับไม่ผ่าน	จำนวน	คน	คิดเป็นร้อยละ
นักเรียนผ่านเกณฑ์การประเมิน	จำนวน	คน	คิดเป็นร้อยละ
นักเรียนไม่ผ่านเกณฑ์การประเมิน	จำนวน	คน	คิดเป็นร้อยละ

ลงชื่อ

ผู้สอน

(นางสาววิรดา หาญพั่งงู)

เกณฑ์การประเมินด้านคุณลักษณะอันพึงประสงค์ (Attribute)

เกณฑ์การให้คะแนน : ใฝ่เรียนรู้

ตัวชี้วัดที่ ๔.๑ ตั้งใจ เพียรพยายามในการเรียน และเข้าร่วมกิจกรรมการเรียนรู้

พฤติกรรมบ่งชี้	ดีเยี่ยม (๓)	ดี (๒)	ผ่าน (๑)	ไม่ผ่าน (๐)
๔.๑.๑ ตั้งใจเรียน	เข้าเรียนตรงเวลา	เข้าเรียนตรงเวลา	เข้าเรียนตรงเวลา	ไม่ตั้งใจเรียน
๔.๑.๒ เอาใจใส่และมี ความเพียรพยายามใน การเรียนรู้	ตั้งใจเรียน เอาใจใส่ ในการเรียน และมี ส่วนร่วมในการ	ตั้งใจเรียน เอาใจใส่ ในการเรียน และมี ส่วนร่วมในการ	ตั้งใจเรียน เอาใจ ใส่ในการเรียน และมีส่วนร่วมใน	ไม่ศึกษาค้นคว้า หาความรู้
๔.๑.๓ สนใจเข้าร่วม กิจกรรมการเรียนรู้ต่างๆ	เรียนรู้ และเข้าร่วม กิจกรรมการเรียนรู้ ต่างๆ เป็นประจำ	เรียนรู้ และเข้าร่วม กิจกรรมการเรียนรู้ ต่างๆ บ่อยครั้ง	การเรียนรู้ และ เข้าร่วมกิจกรรม การเรียนรู้ต่างๆ เป็นบางครั้ง	

เกณฑ์การประเมิน

๓ คะแนน ระดับคุณภาพ ๓ ดีเยี่ยม

๒ คะแนน ระดับคุณภาพ ๒ ดี

๑ คะแนน ระดับคุณภาพ ๑ ผ่าน

๐ คะแนน ระดับคุณภาพ ๐ ไม่ผ่าน

***เกณฑ์ผ่าน ๑ คะแนน หรือ ระดับคุณภาพ ๑ ผ่าน ขึ้นไป

แบบประเมินคุณลักษณะอันพึงประสงค์

ที่	ชื่อ-สกุล	มุ่งมั่นในการทำงาน								รวม	ระดับคุณภาพ				สรุป	
		๖.๑				๖.๒					ดีเยี่ยม	ดี	ผ่าน	ไม่ผ่าน	ผ่าน	ไม่ผ่าน
		๓	๒	๑	๐	๓	๒	๑	๐							
๑																
๒																
๓																
๔																
๕																
๖																
๗																
๘																
๙																
๑๐																
๑๑																

สรุปผลการประเมินคุณลักษณะอันพึงประสงค์

- ๑) ผู้เรียนที่ได้ระดับดีเยี่ยม จำนวน คน คิดเป็นร้อยละ
- ๒) ผู้เรียนที่ได้ระดับดี จำนวน คน คิดเป็นร้อยละ
- ๓) ผู้เรียนที่ได้ระดับผ่าน จำนวน คน คิดเป็นร้อยละ
- ๔) ผู้เรียนที่ได้ระดับไม่ผ่าน จำนวน คน คิดเป็นร้อยละ
- นักเรียนผ่านเกณฑ์การประเมิน จำนวน คน คิดเป็นร้อยละ
- นักเรียนไม่ผ่านเกณฑ์การประเมิน จำนวน คน คิดเป็นร้อยละ

ลงชื่อ

ผู้สอน

(นางสาววิรดา หาญพั่งงู)

เกณฑ์การประเมินด้านคุณลักษณะอันพึงประสงค์ (Attribute)

เกณฑ์การให้คะแนน : มุ่งมั่นในการทำงาน

ตัวชี้วัดที่ ๖.๑ ตั้งใจและรับผิดชอบในการปฏิบัติหน้าที่การงาน

พฤติกรรมบ่งชี้	ดีเยี่ยม (๓)	ดี (๒)	ผ่าน (๑)	ไม่ผ่าน (๐)
๖.๑.๑ เอาใจใส่ต่อการปฏิบัติหน้าที่ที่ได้รับมอบหมาย	ตั้งใจและรับผิดชอบในการปฏิบัติหน้าที่ที่ได้รับมอบหมาย	ตั้งใจและรับผิดชอบในการปฏิบัติหน้าที่ที่ได้รับมอบหมาย	ตั้งใจและรับผิดชอบในการปฏิบัติหน้าที่ที่ได้รับมอบหมาย	ไม่ตั้งใจปฏิบัติหน้าที่การงาน
๖.๑.๒ ตั้งใจและรับผิดชอบต่อการทำงานให้สำเร็จ	ให้สำเร็จ มีการปรับปรุงและพัฒนาการทำงานให้ดีขึ้น	ให้สำเร็จ มีการปรับปรุงการทำงานให้ดีขึ้น	ให้สำเร็จ	
๖.๑.๓ ปรับปรุงและพัฒนาการทำงานด้วยตนเอง				

ตัวชี้วัดที่ ๖.๒ ทำงานด้วย ความเพียรพยายาม และ อดทนเพื่อให้งานสำเร็จตามเป้าหมาย

พฤติกรรมบ่งชี้	ดีเยี่ยม (๓)	ดี (๒)	ผ่าน (๑)	ไม่ผ่าน (๐)
๖.๒.๑ ทุ่มเททำงานอดทน ไม่ย่อท้อต่อปัญหาและอุปสรรคในการทำงาน	ทำงานด้วยความขยัน อดทน และพยายามให้งานสำเร็จตามเป้าหมาย ไม่ย่อท้อ	ทำงานด้วยความขยัน อดทน และพยายามให้งานสำเร็จตามเป้าหมาย	ทำงานด้วยความขยัน และพยายามให้งานสำเร็จตามเป้าหมาย	ไม่ขยัน อดทนในการทำงาน
๖.๒.๒ พยายามแก้ปัญหาค่าอุปสรรคในการทำงานให้สำเร็จ	ต่อปัญหาในการทำงาน และ ชื่นชมผลงานด้วยความภาคภูมิใจ	และชื่นชมผลงานด้วยความภาคภูมิใจ	เป้าหมาย	
๖.๒.๓ ชื่นชมผลงานด้วยความภาคภูมิใจ	ภาคภูมิใจ			

เกณฑ์การประเมิน

๕-๖ คะแนน ระดับคุณภาพ ๓ ดีเยี่ยม

๓-๔ คะแนน ระดับคุณภาพ ๒ ดี

๑-๒ คะแนน ระดับคุณภาพ ๑ ผ่าน

๐ คะแนน ระดับคุณภาพ ๐ ไม่ผ่าน

***เกณฑ์ผ่าน ๑-๒ คะแนน หรือ ระดับคุณภาพ ๑ ผ่าน ขึ้นไป

นิทานพื้นบ้าน เรื่อง “ตำนานเกาะหนูเกาะแมว”



มีตำนานเล่าขานกันมาว่า มีพ่อค้าชาวจีนที่โล้เรือสำเภาค้าขายในน่านน้ำทะเลอ่าวไทย ระหว่างประเทศจีน และ ประเทศไทย โดยเฉพาะเมืองสองเลแห่งนี้เป็นประจำ มีวันหนึ่ง พ่อค้าระหว่างเดินตลาด ได้ถูกใจแมวและหมาสายพันธุ์ไทยอยู่คู่หนึ่งเลยซื้อมาเพื่อจะนำกลับไปเลี้ยงที่ประเทศจีน เนื่องด้วยการเดินทางทางทะเลในสมัยนั้น ค่อนข้างล่าช้า และกินเวลานาน หมากับแมวทั้งสองตัว เกิดความเบื่อหน่าย จึงวางแผนกันว่า จะกระโดดลงทะเลแล้วหนีขึ้นฝั่งกันดีกว่า โดยทราบข่าวว่า พ่อค้าจีนมีดวงแก้ววิเศษ สามารถทำให้สามารถเดินบนน้ำได้ จึงคิดอุบาย โดยจะให้หนูซึ่งเป็นหนูที่อยู่บนเรือสำเภานั้น ไปขโมยมา ซึ่งหนูรู้แผนการนี้ จึงอยากจะหนีขึ้นฝั่งไปด้วย แมวกับหมาจึงตอบตกลง

หลังจากหนูขโมยดวงแก้ววิเศษมาแล้ว ทั้งสามจึงรีบกระโดดลงทะเลแล้วหนีขึ้นฝั่ง แต่ในระหว่างทางนั่นเอง หนูซึ่งเป็นจำฝูงวิ่งนำอยู่ ฉุกคิดขึ้นมาได้ ว่า ถ้าถึงฝั่ง แมวต้องกินมันและเอาดวงแก้วไปแน่ๆ ซึ่งก็จริงทางแมวก็คิดอย่างนั้นจริงๆ หนูจึงรีบวิ่งหนีบนน้ำ แมวเห็นหนูรู้ตัวจึงรีบวิ่งไล่ตาม ส่วนหมา ก็วิ่งตามด้วยเช่นกัน

ในขณะที่หนูเร่งฝีเท้าอย่างสุขชีวิตจนผลอทำดวงแก้ววิเศษที่อมไว้ตกน้ำจมหายไปทะเล จึงทำให้ทั้งสามไม่สามารถวิ่งบนน้ำได้ จึงต้องว่ายน้ำกันต่อ แต่ว่ายน้ำกันไปสักพัก หนูก็ดมดแรง แล้วก็จมน้ำตายกลายเป็นเกาะหนู ห่างออกไปแมวก็ดมดแรงจมน้ำเช่นกัน จึงกลายเป็นเกาะแมว อยู่อ่าวหน้าเมือง

ส่วนหมาเป็นสัตว์ที่ว่ายน้ำเก่งที่สุดในสามชนิด จึงว่ายน้ำไปจนถึงฝั่งและสิ้นใจตายด้วยความเหน็ดเหนื่อยกลายเป็นหินบริเวณเขาตั้งกวนอยู่ริมอ่าวสงขลา

ส่วนดวงแก้ววิเศษที่หล่นจากปากหนูแตก ละเอียดกลายเป็นหาดทรายแก้วอยู่ทางด้านเหนือของแหลมสนนั่นเอง

ที่มา <https://www.youtube.com/watch?v=tFY2IBapDkM&t=21s>

ใบความรู้ การอ่านจับใจความ



การอ่านจับใจความ คือ การอ่านเพื่อเก็บสาระสำคัญของเรื่องที่อ่าน เช่น เก็บจุดมุ่งหมายสำคัญของเรื่อง เก็บเนื้อเรื่องที่สำคัญ เก็บความรู้หรือข้อมูลที่น่าสนใจ ตลอดจนแนวความคิดหรือทัศนคติของผู้เขียน

ใจความสำคัญ คือ สิ่งที่เป็นสาระสำคัญของเรื่อง ใจความสำคัญส่วนมากจะมีลักษณะเป็นประโยค ซึ่งอาจปรากฏอยู่ในส่วนใดส่วนหนึ่งของย่อหน้า จุดที่พบใจความสำคัญของเรื่องในแต่ละย่อหน้ามากที่สุด คือ ประโยคที่อยู่ตอนต้นย่อหน้า เพราะผู้เขียนมักบอกประเด็นสำคัญไว้ก่อน แล้วจึงขยายรายละเอียดให้ชัดเจน รองลงมา คือ ประโยคตอนท้ายย่อหน้า โดยผู้เขียนจะบอกรายละเอียดหรือประเด็นย่อยก่อน แล้วจึงสรุปด้วยประโยคที่เป็นประเด็นภายหลัง



ขั้นตอนการอ่านจับใจความสำคัญ

๑. อ่านผ่านๆ โดยตลอด เพื่อให้รู้ว่าเรื่องนั้นกล่าวถึงอะไรบ้าง จุดใดที่เห็นว่าเป็นจุดสำคัญของเรื่อง
๒. อ่านโดยละเอียดอีกครั้ง ทำความเข้าใจให้ชัดเจน และเห็นความสัมพันธ์ความคิดต่างๆ ในเรื่อง โดยอาจมีการขีดเส้นใต้ข้อความที่เห็นว่าเป็นจุดสำคัญไว้ด้วยก็ได้
๓. อ่านซ้ำเฉพาะตอนที่ไม่มีเข้าใจ และตรวจสอบความเข้าใจในบางแห่งให้แน่นอน
๔. ทดสอบความเข้าใจด้วยการตอบคำถามสั้นๆ เกี่ยวกับประเด็นของเรื่องและใจความสำคัญ เช่น ถามว่า ใคร ทำอะไร ที่ไหน เมื่อไร อย่างไร ทำไม เป็นต้น
๕. เรียบเรียงใจความสำคัญด้วยภาษาของตนเอง ที่เห็นว่าจะทำความเข้าใจเรื่องได้ชัดเจน ถูกต้องที่สุด

ความสำคัญของการอ่านจับใจความ คือ การอ่านที่ผู้อ่านต้องทำความเข้าใจในเนื้อเรื่องและได้รับความรู้จากเนื้อเรื่องที่อ่าน จึงก่อให้เกิดประโยชน์ ทั้งความรู้ และความบันเทิง ในการที่จะทำให้ผู้อ่าน สามารถพัฒนาทักษะทางภาษาได้เป็นอย่างดี เพื่อใช้การอ่านเป็นเครื่องมือในการแสวงหาความรู้ไปใช้ในวิชาอื่นๆ และในชีวิต



ใบความรู้ การอ่านจับใจความ ด้วยเทคนิคคำถาม ๕W๑H



การอ่านจับใจความให้บรรลุจุดประสงค์ ผู้อ่านควรตั้งจุด มุ่งหมายในการอ่านเพื่อเป็นแนวทางในการกำหนดวิธีอ่าน และจับใจความ หรือหาคำตอบได้รวดเร็วขึ้น โดยจับใจความให้ได้ว่า ใคร อะไร ที่ไหน เมื่อไร ทำไม อย่างไร แล้วนำมาสรุปเป็นใจความสำคัญ

การอ่านจับใจความ ด้วยเทคนิค ๕W๑H มีส่วนประกอบดังนี้

๑. Who (ใคร) คือ บุคคลสำคัญเป็นตัวประกอบ หรือเป็นผู้ที่เกี่ยวข้องที่จะได้รับผลกระทบทั้งด้านบวกและด้านลบ

- ใครอยู่ในเหตุการณ์บ้าง
- ใครน่าจะเป็นคนที่ทำให้สถานการณ์นี้เกิดมากที่สุด

๒. What (อะไร) คือ ปัญหาสาเหตุที่เกิดขึ้น

- เกิดอะไรขึ้นบ้าง
- มีอะไรเกี่ยวข้องกับเหตุการณ์นี้

๓. Where (ที่ไหน) คือ สถานที่หรือตำแหน่งที่เกิดเหตุ

- เรื่องนี้เกิดที่ไหน
- เหตุการณ์นี้น่าจะเกิดขึ้นที่ใดมากที่สุด

๔. When (เมื่อไร) คือ เวลาที่เหตุการณ์นั้นได้เกิดขึ้นหรือจะเกิดขึ้น

- เหตุการณ์นี้น่าจะเกิดขึ้นเมื่อไร
- เวลาใดบ้างที่สถานการณ์เช่นนี้จะเกิดขึ้นได้

๕. Why (ทำไม) คือ สาเหตุหรือมูลเหตุที่ทำให้เกิดขึ้นได้

- เหตุใดต้องเป็นคนนี้ เป็นเวลานี้ เป็นสถานที่นี้
- เพราะเหตุใดเหตุการณ์จึงเกิดขึ้น

๖. How (อย่างไร) คือ รายละเอียดของสิ่งที่เกิดขึ้นแล้ว หรือกำลังจะเกิดขึ้น ว่ามีความเป็นไปได้ในลักษณะใด

- เขาทำสิ่งนี้ได้อย่างไร
- ลำดับเหตุการณ์นี้ดูว่าเกิดขึ้นได้อย่างไรบ้าง





แบบฝึกทักษะการอ่านจับใจความสำคัญ จากนิทานอีสป ด้วยเทคนิคคำถาม ๕W๑H
 ชั้นประถมศึกษาปีที่ ๒ กลุ่มสาระการเรียนรู้ภาษาไทย

คำชี้แจง อ่านนิทานอีสปต่อไปนี่ แล้วตอบคำถามจากนิทาน
 ด้วยเทคนิคคำถาม ๕W๑H



นิทานอีสป เรื่อง แม่ไก่กับแมงป่อง

แม่ไก่เคยจิกกินลูกแมงป่องเป็นอาหาร ทำให้พ่อและแม่ของแมงป่องโกรธแค้นมาก วันหนึ่งแม่ของแมงป่องเห็นแม่ไก่พาลูกออกมาหาอาหาร แมงป่องคิดแก้แค้น จึงวิ่งไปหมายจะต่อยลูกของแม่ไก่ทีละตัว พอวิ่งไปเกือบถึงตัวลูกเจี๊ยบ มันจึงหยุดคิดได้ว่า "ลูกเราตายไปแล้ว ถึงเราคิดจะแก้แค้นลูกเราก็คงไม่ฟื้นคืนมาดังเดิม" เมื่อพุดจบแมงป่องก็เดินจากไป

:: นิทานเรื่องนี้สอนให้รู้ว่า ::

เวรย่อมระงับด้วยการไม่จองเวร

:: แหล่งที่มา : นิทานอีสป ::

https://www.kalyanamitra.org/th/Aesop_detail.php?page=4842



แบบฝึกทักษะการอ่านจับใจความสำคัญ จากนิทานอีสป ด้วยเทคนิคคำถาม ๕W๑H
ชั้นประถมศึกษาปีที่ ๒ กลุ่มสาระการเรียนรู้ภาษาไทย

มาตอบคำถามจากนิทาน ด้วยเทคนิคคำถาม ๕W๑H



ใคร (Who).....
.....
.....

ทำอะไร (What).....
.....
.....

ที่ไหน (Where).....
.....
.....

เมื่อไร (When).....
.....
.....

ทำไม (Why).....
.....
.....

ผลเป็นอย่างไร (How).....
.....
.....





แบบฝึกทักษะการอ่านจับใจความสำคัญ จากนิทานอีสป ด้วยเทคนิคคำถาม ๕W๑H
 ชั้นประถมศึกษาปีที่ ๒ กลุ่มสาระการเรียนรู้ภาษาไทย

เฉลยแบบฝึก นิทานอีสป เรื่อง แม่ไก่กับแมงป่อง



ใคร (Who)...แม่ไก่...แมงป่อง.....

.....

.....

ทำอะไร (What)...แมงป่องคิดแก้แค้นให้ลูก.....

.....

.....

ที่ไหน (Where)...-.....

.....

.....

เมื่อไร (When)...เมื่อเห็นแม่ไก่พาลูกมาหาอาหาร.....

.....

.....

ทำไม (Why)...แม่ไก่เคยจิกกินลูกแมงป่องเป็นอาหาร.....

.....

.....

ผลเป็นอย่างไร (How)...แมงป่องไม่ต่อยลูกไก่ เพราะคิดว่าลูก
 ตายไปแล้ว แก้แค้นลูกก็ไม่ฟื้นคืนมา.....

.....



แผนการจัดการเรียนรู้ที่ ๓ เรื่อง การอ่านจับใจความ

หน่วยการเรียนรู้ที่ ๔ นิทานแสนสนุก

กลุ่มสาระการเรียนรู้ภาษาไทย

รหัส ท๑๒๑๐๑ รายวิชา ภาษาไทย

ชั้นประถมศึกษาปีที่ ๒

ภาคเรียนที่ ๑ ปีการศึกษา ๒๕๖๗

เวลา ๒ ชั่วโมง

๑. มาตรฐานการเรียนรู้

สาระที่ ๑ การอ่าน

มาตรฐาน ท ๑.๑ ใช้กระบวนการอ่านสร้างความรู้ และความคิดเพื่อนำไปใช้ตัดสินใจ แก้ปัญหาในการดำเนินชีวิต และมีนิสัยรักการอ่าน

ตัวชี้วัดปลายทาง

ท ๑.๑ ป.๒/๔ ระบุใจความสำคัญ และรายละเอียดจากเรื่องที่อ่าน

๒. จุดประสงค์การเรียนรู้

๒.๑ นักเรียนมีความรู้ความเข้าใจวิธีการอ่านจับใจความสำคัญ ด้วยเทคนิคคำถาม ๕W๑H (K)

๒.๒ นักเรียนสามารถสรุปใจความสำคัญจากเรื่องที่อ่าน ด้วยเทคนิคคำถาม ๕W๑H (P)

๒.๓ นักเรียนมีเจตคติที่ดีต่อการอ่าน และนำไปใช้ในชีวิตประจำวัน (A)

๓. สาระสำคัญ/ความคิดรวบยอด

การอ่านจับใจความสำคัญเป็นทักษะพื้นฐานที่ทุกคนจำเป็นต้องมี เพื่อใช้สำหรับรับสารผ่านการอ่านได้อย่างรวดเร็วและถูกต้องตรงประเด็น การจับใจความสำคัญได้อย่างแม่นยำจะช่วยให้ผู้รับสารสามารถใช้ทักษะทางภาษาขั้นสูงยิ่งขึ้น สามารถนำใจความสำคัญจากสิ่งที่ได้อ่านมา นำไปใช้ประโยชน์ในด้านต่างๆ ได้ ดังนั้นทุกคนควรศึกษาและหมั่นฝึกฝนทักษะการอ่านจับใจความสำคัญให้เกิดความชำนาญ เพื่อประโยชน์ต่อการศึกษาและการประยุกต์ใช้ในชีวิตประจำวันต่อไป

๔. สาระการเรียนรู้

การอ่านจับใจความสำคัญจากนิทานอีสป ด้วยเทคนิคคำถาม ๕W๑H

๕. สมรรถนะสำคัญของผู้เรียน

ความสามารถในการสื่อสาร

ความสามารถในการใช้ทักษะชีวิต

๖. คุณลักษณะอันพึงประสงค์

ใฝ่เรียนรู้ (Avidity for learning)

มุ่งมั่นในการทำงาน (Dedication and commitment to work)

๗.อัตลักษณ์อุบลราชธานี

ภาษาและวัฒนธรรม

๘. ชิ้นงานหรือภาระงาน

๑. แบบฝึก “นิทานอีสป เรื่อง สุนัขจิ้งจอกกับฝูงเห็ลือบ”
๒. แบบฝึก “นิทานอีสป เรื่อง นกคเหว่กั้บห่าน”

๙. กิจกรรมการเรียนรู้

ขั้นนำ

๑. นักเรียนทบทวนการอ่านจับใจความ ๕W๑H

ขั้นสอน

๒. นักเรียนอ่านออกเสียง “นิทานอีสป เรื่อง สุนัขจิ้งจอกกับฝูงเห็ลือบ” ตั้งแต่ต้นจนจบ โดยหมุ่นอ่านทุกคน

๓. นักเรียนอาสาสมัครเป็น “ผู้ถาม”

๔. นักเรียนร่วมกัน หาคำตอบจากนิทานที่อ่าน แล้วตอบคำถามพัฒนาการคิด ดังนี้

- ๑) เรื่องนี้มีใครบ้าง (Who)
- ๒) ตัวละครในเรื่องทำอะไร (What)
- ๓) เหตุการณ์ในเรื่องเกิดขึ้นที่ไหน (Where)
- ๔) เหตุการณ์ในเรื่องเกิดขึ้นเมื่อไร (When)
- ๕) ทำไมจึงเกิดเหตุการณ์นี้ (Why)
- ๖) ผลเป็นอย่างไร (How)

๕. นักเรียนที่มีบทบาทเป็น “ผู้ถาม” สรุปลำตอบจากคำถามพัฒนาการคิด แล้วร่วมอภิปรายคำตอบกับเพื่อนนักเรียน และบันทึกคำตอบ

๖. นักเรียนและครูร่วมกันอภิปรายคำตอบ พร้อมทั้งร่วมกันเฉลยคำตอบแบบฝึก “นิทานอีสป เรื่อง สุนัขจิ้งจอกกับฝูงเห็ลือบ”

ขั้นสรุป

๗. นักเรียนและครูร่วมกันสรุปวิธีการอ่านจับใจความสำคัญ ด้วยเทคนิคคำถาม ๕W๑H
๘. นักเรียนทำ แบบฝึก “นิทานอีสป เรื่อง นกคเหว่กั้บห่าน” ส่งตามวัน เวลาที่ครูกำหนด

๑๐. สื่อการเรียนรู้

๑. แบบฝึก “นิทานอีสป เรื่อง สุนัขจิ้งจอกกับฝูงเห็ลือบ”
๒. แบบฝึก “นิทานอีสป เรื่อง นกคเหว่กั้บห่าน”
๓. คำถามพัฒนาการคิด

๑๑. แหล่งเรียนรู้

๑๒. การวัดและประเมินผลการเรียนรู้

รายการวัดและประเมินผลการเรียนรู้	วิธีการวัดและประเมินผล	เครื่องมือ	เกณฑ์การประเมิน
๑. จุดประสงค์การเรียนรู้ ด้านความรู้ ความเข้าใจ (K) ๒.๑ นักเรียนมีความรู้ความเข้าใจวิธีการอ่านจับใจความสำคัญ ด้วยเทคนิคคำถาม ๕W๑H	- การตอบคำถาม - การสังเกตพฤติกรรม	- คำถามพัฒนาการคิด - แบบประเมินด้านความรู้ ความเข้าใจ (K)	นักเรียนได้ ๑ คะแนนหรือ ระดับคุณภาพ ๑ ขึ้นไป ผ่าน
ด้านทักษะกระบวนการ (P) ๒.๒ นักเรียนสามารถสรุปใจความสำคัญจากเรื่องที่อ่านด้วยเทคนิคคำถาม ๕W๑H	- ตรวจใบงาน	- แบบฝึก “นิทานอีสป เรื่อง สุนัขจิ้งจอกกับฝูงเหยี่ยว” - แบบฝึก “นิทานอีสป เรื่อง นกดูเหว่ากับห่าน” - แบบประเมินด้านทักษะกระบวนการ (P)	นักเรียนได้ ๘ คะแนนหรือ ระดับคุณภาพ ๒ ขึ้นไป ผ่าน
ด้านคุณลักษณะ เจตคติ ค่านิยม (A) ๒.๓ นักเรียนมีเจตคติที่ดีต่อการอ่าน และนำไปใช้ในชีวิตรประจำวัน	- การสังเกตพฤติกรรม	- แบบประเมินด้านคุณลักษณะ เจตคติ ค่านิยม (A)	นักเรียนได้ ๑ คะแนนหรือ ระดับคุณภาพ ๑ ขึ้นไป ผ่าน
๒. สมรรถนะสำคัญของผู้เรียน - ความสามารถในการสื่อสาร - ความสามารถในการใช้ทักษะชีวิต	- การสังเกตพฤติกรรม	- แบบประเมินสมรรถนะสำคัญของผู้เรียน	นักเรียนได้ ๑ คะแนนหรือ ระดับคุณภาพ ๑ ขึ้นไป ผ่าน
๓. คุณลักษณะอันพึงประสงค์ - ใฝ่เรียนรู้ - มุ่งมั่นในการทำงาน	- การสังเกตพฤติกรรม	- แบบประเมินคุณลักษณะอันพึงประสงค์	นักเรียนได้ ๑ คะแนนหรือ ระดับคุณภาพ ๑ ขึ้นไป ผ่าน

การตรวจสอบ / นิเทศ / เสนอแนะ

ได้ทำการตรวจแผนการจัดการเรียนรู้ ของ นางสาววิรดา หาญพั่งงู แล้ว มีความคิดเห็น ดังนี้

๗. เป็นแผนการจัดการเรียนรู้ที่

- ดีมาก
- ดี
- พอใช้
- ปรับปรุง

๘. การจัดกิจกรรมการเรียนรู้ได้นำเอากระบวนการเรียนรู้

- ที่เน้นผู้เรียนเป็นสำคัญมาใช้ในการสอนได้อย่างเหมาะสม
- ที่ยังไม่เน้นผู้เรียนเป็นสำคัญ ควรปรับปรุงพัฒนาต่อไป

๙. เป็นแผนการจัดการเรียนรู้ที่

- นำไปใช้ได้จริง
- ควรปรับปรุงก่อนนำไปใช้

ข้อเสนอแนะ

.....

.....

ลงชื่อ.....

(นายปิยะฤกษ์ บุญโกศล)

หัวหน้ากลุ่มบริหารวิชาการ

ข้อเสนอแนะ

.....

.....

ลงชื่อ.....

(นางสาวจินตนา ครองยุทธ)

ผู้อำนวยการโรงเรียนบ้านโพหนอง(แสงราษฎร์สามัคคี)

บันทึกผลหลังการจัดการเรียนรู้

จำนวนนักเรียนทั้งหมด.....คน

๑. การประเมินตัวชี้วัด/จุดประสงค์การเรียนรู้

ด้านความรู้ ความเข้าใจ (K)

นักเรียนผ่านเกณฑ์การประเมิน จำนวน คน คิดเป็นร้อยละ

นักเรียนไม่ผ่านเกณฑ์การประเมิน จำนวน คน คิดเป็นร้อยละ

ด้านทักษะกระบวนการ (P)

นักเรียนผ่านเกณฑ์การประเมิน จำนวน คน คิดเป็นร้อยละ

นักเรียนไม่ผ่านเกณฑ์การประเมิน จำนวน คน คิดเป็นร้อยละ

ด้านคุณลักษณะ เจตคติ ค่านิยม (A)

นักเรียนผ่านเกณฑ์การประเมิน จำนวน คน คิดเป็นร้อยละ

นักเรียนไม่ผ่านเกณฑ์การประเมิน จำนวน คน คิดเป็นร้อยละ

๒. การประเมินด้านสมรรถนะสำคัญของผู้เรียน (Competencies of learners) พบว่า

๒.๑ ความสามารถในการสื่อสาร

นักเรียนผ่านเกณฑ์การประเมิน จำนวน คน คิดเป็นร้อยละ

นักเรียนไม่ผ่านเกณฑ์การประเมิน จำนวน คน คิดเป็นร้อยละ

๑) ผู้เรียนที่ได้ระดับดีเยี่ยม จำนวน คน คิดเป็นร้อยละ

๒) ผู้เรียนที่ได้ระดับดี จำนวน คน คิดเป็นร้อยละ

๓) ผู้เรียนที่ได้ระดับผ่าน จำนวน คน คิดเป็นร้อยละ

๔) ผู้เรียนที่ได้ระดับไม่ผ่าน จำนวน คน คิดเป็นร้อยละ

๒.๒ ความสามารถในการใช้ทักษะชีวิต

นักเรียนผ่านเกณฑ์การประเมิน จำนวน คน คิดเป็นร้อยละ

นักเรียนไม่ผ่านเกณฑ์การประเมิน จำนวน คน คิดเป็นร้อยละ

๑) ผู้เรียนที่ได้ระดับดีเยี่ยม จำนวน คน คิดเป็นร้อยละ

๒) ผู้เรียนที่ได้ระดับดี จำนวน คน คิดเป็นร้อยละ

๓) ผู้เรียนที่ได้ระดับผ่าน จำนวน คน คิดเป็นร้อยละ

๔) ผู้เรียนที่ได้ระดับไม่ผ่าน จำนวน คน คิดเป็นร้อยละ

๓. การประเมินด้านคุณลักษณะอันพึงประสงค์ (Attribute) พบว่า

๓.๑ ใฝ่เรียนรู้ (Avidity for learning)

นักเรียนผ่านเกณฑ์การประเมิน	จำนวน	คน	คิดเป็นร้อยละ
นักเรียนไม่ผ่านเกณฑ์การประเมิน	จำนวน	คน	คิดเป็นร้อยละ
๑) ผู้เรียนที่ได้ระดับดีเยี่ยม	จำนวน	คน	คิดเป็นร้อยละ
๒) ผู้เรียนที่ได้ระดับดี	จำนวน	คน	คิดเป็นร้อยละ
๓) ผู้เรียนที่ได้ระดับผ่าน	จำนวน	คน	คิดเป็นร้อยละ
๔) ผู้เรียนที่ได้ระดับไม่ผ่าน	จำนวน	คน	คิดเป็นร้อยละ

๓.๒ มุ่งมั่นในการทำงาน (Dedication and commitment to work)

นักเรียนผ่านเกณฑ์การประเมิน	จำนวน	คน	คิดเป็นร้อยละ
นักเรียนไม่ผ่านเกณฑ์การประเมิน	จำนวน	คน	คิดเป็นร้อยละ
๑) ผู้เรียนที่ได้ระดับดีเยี่ยม	จำนวน	คน	คิดเป็นร้อยละ
๒) ผู้เรียนที่ได้ระดับดี	จำนวน	คน	คิดเป็นร้อยละ
๓) ผู้เรียนที่ได้ระดับผ่าน	จำนวน	คน	คิดเป็นร้อยละ
๔) ผู้เรียนที่ได้ระดับไม่ผ่าน	จำนวน	คน	คิดเป็นร้อยละ

๔. ปัญหา อุปสรรค

.....

.....

.....

๕. ข้อเสนอแนะ

.....

.....

.....

ลงชื่อ ผู้สอน

(นางสาววิรดา หาญพังงู)

แบบประเมินด้านความรู้ ความเข้าใจ (K)

ตามจุดประสงค์ข้อที่ ๑ นักเรียนมีความรู้ความเข้าใจวิธีการอ่านจับใจความสำคัญ ด้วยเทคนิคคำถาม ๕W๑H
คำชี้แจง ครูผู้สอนทำเครื่องหมาย ✓ ลงในช่องที่ผู้เรียนปฏิบัติตามเกณฑ์ที่กำหนด

ที่	ชื่อ-สกุล	นักเรียนมีความรู้ความเข้าใจวิธีการอ่านจับใจความสำคัญ ด้วยเทคนิคคำถาม ๕W๑H				ระดับคุณภาพ				สรุป	
		๓	๒	๑	๐	ดีเยี่ยม	๒๑	ผ่าน	ไม่ผ่าน	ผ่าน	ไม่ผ่าน
๑											
๒											
๓											
๔											
๕											
๖											
๗											
๘											
๙											
๑๐											
๑๑											

สรุปผลการประเมินด้านความรู้ ความเข้าใจ (K)

๑) ผู้เรียนที่ได้ระดับดีเยี่ยม	จำนวน	คน	คิดเป็นร้อยละ
๒) ผู้เรียนที่ได้ระดับดี	จำนวน	คน	คิดเป็นร้อยละ
๓) ผู้เรียนที่ได้ระดับผ่าน	จำนวน	คน	คิดเป็นร้อยละ
๔) ผู้เรียนที่ได้ระดับไม่ผ่าน	จำนวน	คน	คิดเป็นร้อยละ
นักเรียนผ่านเกณฑ์การประเมิน	จำนวน	คน	คิดเป็นร้อยละ
นักเรียนไม่ผ่านเกณฑ์การประเมิน	จำนวน	คน	คิดเป็นร้อยละ

ลงชื่อ

(นางสาววิรดา หาญพั่งงู)

เกณฑ์การประเมินด้านความรู้ ความเข้าใจ (K)

จุดประสงค์ข้อที่ ๑ นักเรียนมีความรู้ความเข้าใจวิธีการอ่านจับใจความสำคัญ ด้วยเทคนิคคำถาม ๕W๑H (K)

พฤติกรรมบ่งชี้	ดีเยี่ยม (๓)	ดี (๒)	ผ่าน (๑)	ไม่ผ่าน (๐)
นักเรียนมีความรู้ความเข้าใจวิธีการอ่านจับใจความสำคัญ ด้วยเทคนิคคำถาม ๕W๑H	บอกวิธีการอ่านจับใจความสำคัญ ด้วยเทคนิคคำถาม ๕W๑H ได้ถูกต้องทุกข้อ	บอกวิธีการอ่านจับใจความสำคัญ ด้วยเทคนิคคำถาม ๕W๑H ถูกต้อง ๔-๕ ข้อ	บอกวิธีการอ่านจับใจความสำคัญ ด้วยเทคนิคคำถาม ๕W๑H ถูกต้อง ๒-๓ ข้อ	บอกวิธีการอ่านจับใจความสำคัญ ด้วยเทคนิคคำถาม ๕W๑H ถูกต้อง ๑ ข้อ หรือไม่ถูกต้อง

เกณฑ์การประเมิน

๓ คะแนน ระดับคุณภาพ ๓ ดีเยี่ยม

๒ คะแนน ระดับคุณภาพ ๒ ดี

๑ คะแนน ระดับคุณภาพ ๑ ผ่าน

๐ คะแนน ระดับคุณภาพ ๐ ไม่ผ่าน

***เกณฑ์ผ่าน ๑ คะแนน หรือ ระดับคุณภาพ ๑ ผ่าน ขึ้นไป

แบบประเมินด้านทักษะกระบวนการ (P)
ใบงานนิทานปริศนา

ตามจุดประสงค์ข้อที่ ๒ นักเรียนสามารถสรุปใจความสำคัญจากเรื่องที่อ่าน ด้วยเทคนิคคำถาม ๕W๑H คำชี้แจง ครูผู้สอนใส่คะแนนรายข้อ และทำเครื่องหมาย ✓ ลงในช่องที่ผู้เรียนปฏิบัติตามเกณฑ์ที่กำหนด

เลขที่	ชื่อ - สกุล	คะแนนรายข้อ (ข้อละ ๒ คะแนน)						รวมคะแนน	ระดับคุณภาพ				สรุป	
		๑	๒	๓	๔	๕	๖		ดีเยี่ยม	ดี	พอใช้	ปรับปรุง	ผ่าน	ไม่ผ่าน
๑														
๒														
๓														
๔														
๕														
๖														
๗														
๘														
๙														
๑๐														
๑๑														

สรุปผลการประเมินด้านทักษะกระบวนการ (P)

๑) ผู้เรียนที่ได้ระดับดีเยี่ยม	จำนวน	คน	คิดเป็นร้อยละ
๒) ผู้เรียนที่ได้ระดับดี	จำนวน	คน	คิดเป็นร้อยละ
๓) ผู้เรียนที่ได้ระดับพอใช้	จำนวน	คน	คิดเป็นร้อยละ
๔) ผู้เรียนที่ได้ระดับปรับปรุง	จำนวน	คน	คิดเป็นร้อยละ
นักเรียนผ่านเกณฑ์การประเมิน	จำนวน	คน	คิดเป็นร้อยละ
นักเรียนไม่ผ่านเกณฑ์การประเมิน	จำนวน	คน	คิดเป็นร้อยละ

ลงชื่อ ผู้สอน

(นางสาววิรดา หาญพั่งงู)

เกณฑ์การประเมินด้านทักษะกระบวนการ (P)

จุดประสงค์ข้อที่ ๒ นักเรียนสามารถสรุปใจความสำคัญจากเรื่องที่อ่าน ด้วยเทคนิคคำถาม ๕W๑H

พฤติกรรมบ่งชี้	เกณฑ์การให้คะแนน		
	๒	๑	๐
ตอบคำถามข้อ ๑	สรุปใจความ และ ตอบคำถามได้ถูกต้อง ทั้งหมด	สรุปใจความ และ ตอบคำถามได้ถูกต้อง บางส่วน	สรุปใจความ และ ตอบคำถามไม่ถูกต้อง
ตอบคำถามข้อ ๒	สรุปใจความ และ ตอบคำถามได้ถูกต้อง ทั้งหมด	สรุปใจความ และ ตอบคำถามได้ถูกต้อง บางส่วน	สรุปใจความ และ ตอบคำถามไม่ถูกต้อง
ตอบคำถามข้อ ๓	สรุปใจความ และ ตอบคำถามได้ถูกต้อง ทั้งหมด	สรุปใจความ และ ตอบคำถามได้ถูกต้อง บางส่วน	สรุปใจความ และ ตอบคำถามไม่ถูกต้อง
ตอบคำถามข้อ ๔	สรุปใจความ และ ตอบคำถามได้ถูกต้อง ทั้งหมด	สรุปใจความ และ ตอบคำถามได้ถูกต้อง บางส่วน	สรุปใจความ และ ตอบคำถามไม่ถูกต้อง
ตอบคำถามข้อ ๕	สรุปใจความ และ ตอบคำถามได้ถูกต้อง ทั้งหมด	สรุปใจความ และ ตอบคำถามได้ถูกต้อง บางส่วน	สรุปใจความ และ ตอบคำถามไม่ถูกต้อง
ตอบคำถามข้อ ๖	สรุปใจความ และ ตอบคำถามได้ถูกต้อง ทั้งหมด	สรุปใจความ และ ตอบคำถามได้ถูกต้อง บางส่วน	สรุปใจความ และ ตอบคำถามไม่ถูกต้อง

เกณฑ์การประเมิน

๑๐-๑๒ คะแนน ระดับคุณภาพ ๓ ดีเยี่ยม

๘-๙ คะแนน ระดับคุณภาพ ๒ ดี

๖-๗ คะแนน ระดับคุณภาพ ๑ พอใช้

๐-๕ คะแนน ระดับคุณภาพ ๐ ปรับปรุง

***เกณฑ์ผ่าน ๘ คะแนน หรือ ระดับคุณภาพ ๒ ดี ขึ้นไป

แบบประเมินด้านคุณลักษณะ เจตคติ ค่านิยม (A)

ตามจุดประสงค์ข้อที่ ๓ นักเรียนมีเจตคติที่ดีต่อการอ่าน และนำไปใช้ในชีวิตประจำวัน

คำชี้แจง ครูผู้สอนทำเครื่องหมาย ✓ ลงในช่องที่ผู้เรียนปฏิบัติตามเกณฑ์ที่กำหนด

ที่	ชื่อ-สกุล	นักเรียนมีเจตคติที่ดีต่อ การอ่าน และนำไปใช้ ในชีวิตประจำวัน				ระดับคุณภาพ				สรุป	
		๓	๒	๑	๐	ดีเยี่ยม	๓๑	ผ่าน	ไม่ผ่าน	ผ่าน	ไม่ผ่าน
๑											
๒											
๓											
๔											
๕											
๖											
๗											
๘											
๙											
๑๐											
๑๑											

สรุปผลการประเมินด้านคุณลักษณะ เจตคติ ค่านิยม (A)

๑) ผู้เรียนที่ได้ระดับดีเยี่ยม	จำนวน	คน	คิดเป็นร้อยละ
๒) ผู้เรียนที่ได้ระดับดี	จำนวน	คน	คิดเป็นร้อยละ
๓) ผู้เรียนที่ได้ระดับผ่าน	จำนวน	คน	คิดเป็นร้อยละ
๔) ผู้เรียนที่ได้ระดับไม่ผ่าน	จำนวน	คน	คิดเป็นร้อยละ
นักเรียนผ่านเกณฑ์การประเมิน	จำนวน	คน	คิดเป็นร้อยละ
นักเรียนไม่ผ่านเกณฑ์การประเมิน	จำนวน	คน	คิดเป็นร้อยละ

ลงชื่อ

ผู้สอน

(นางสาววิรดา หาญพั่งงู)

เกณฑ์การประเมินด้านคุณลักษณะ เจตคติ ค่านิยม (A)

จุดประสงค์ข้อที่ ๓ นักเรียนมีเจตคติที่ดีต่อการอ่าน และนำไปใช้ในชีวิตประจำวัน

พฤติกรรมบ่งชี้	ดีเยี่ยม (๓)	ดี (๒)	ผ่าน (๑)	ไม่ผ่าน (๐)
นักเรียนมีเจตคติที่ดีต่อการอ่าน และนำไปใช้ในชีวิตประจำวัน	มีเจตคติที่ดีต่อการอ่าน และนำไปใช้ในชีวิตประจำวัน ได้เป็นอย่างดี	มีเจตคติที่ดีต่อการอ่าน และนำไปใช้ในชีวิตประจำวัน ได้ดี	มีเจตคติที่ดีต่อการอ่าน และนำไปใช้ในชีวิตประจำวัน ได้บ้าง	ไม่มีเจตคติที่ดีต่อการอ่าน และไม่นำไปใช้ในชีวิตประจำวัน

เกณฑ์การประเมิน

๓ คะแนน ระดับคุณภาพ ๓ ดีเยี่ยม

๒ คะแนน ระดับคุณภาพ ๒ ดี

๑ คะแนน ระดับคุณภาพ ๑ ผ่าน

๐ คะแนน ระดับคุณภาพ ๐ ไม่ผ่าน

***เกณฑ์ผ่าน ๑ คะแนน หรือ ระดับคุณภาพ ๑ ผ่าน ขึ้นไป

แบบประเมินสมรรถนะสำคัญของผู้เรียน

ที่	ชื่อ-สกุล	ความสามารถในการสื่อสาร				ระดับคุณภาพ				สรุป	
		๓	๒	๑	๐	ดีเยี่ยม	ดี	ผ่าน	ไม่ผ่าน	ผ่าน	ไม่ผ่าน
๑											
๒											
๓											
๔											
๕											
๖											
๗											
๘											
๙											
๑๐											
๑๑											
๒๘											
๒๙											
๓๐											

สรุปผลการประเมินสมรรถนะสำคัญของผู้เรียน

- ๑) ผู้เรียนที่ได้ระดับดีเยี่ยม จำนวน คน คิดเป็นร้อยละ
- ๒) ผู้เรียนที่ได้ระดับดี จำนวน คน คิดเป็นร้อยละ
- ๓) ผู้เรียนที่ได้ระดับผ่าน จำนวน คน คิดเป็นร้อยละ
- ๔) ผู้เรียนที่ได้ระดับไม่ผ่าน จำนวน คน คิดเป็นร้อยละ
- นักเรียนผ่านเกณฑ์การประเมิน จำนวน คน คิดเป็นร้อยละ
- นักเรียนไม่ผ่านเกณฑ์การประเมิน จำนวน คน คิดเป็นร้อยละ

ลงชื่อ

ผู้สอน

(นางสาววิรดา หาญพั่งงู)

เกณฑ์การประเมินด้านสมรรถนะสำคัญของผู้เรียน (Competencies of learners)

เกณฑ์การให้คะแนน : ความสามารถในการสื่อสาร

ตัวชี้วัดที่ ๑ ใช้ภาษาถ่ายทอดความรู้ ความเข้าใจ ความคิด ความรู้สึก และทักษะของตนเองด้วยการพูด และการเขียน

พฤติกรรมบ่งชี้	ดีเยี่ยม (๓)	ดี (๒)	ผ่าน (๑)	ไม่ผ่าน (๐)
พูดถ่ายทอดความรู้ ความเข้าใจจากสารที่อ่าน ฟัง หรือดูตามที่กำหนดได้	พูดถ่ายทอดความรู้ ความเข้าใจจากสารที่อ่าน ฟัง หรือดูตามที่กำหนดได้ อย่างถูกต้อง ครบถ้วน ชัดเจน และมั่นใจ	พูดถ่ายทอดความรู้ ความเข้าใจจากสารที่อ่าน ฟัง หรือดูตามที่กำหนดได้ อย่างถูกต้อง ครบถ้วน ชัดเจน	พูดถ่ายทอดความรู้ ความเข้าใจจากสารที่อ่าน ฟัง หรือดูตามที่กำหนดได้ ไม่ชัดเจน	พูดถ่ายทอดความรู้ ความเข้าใจจากสารที่อ่าน ฟัง หรือดูตามที่กำหนด ไม่ได้

เกณฑ์การประเมิน

๓ คะแนน ระดับคุณภาพ ๓ ดีเยี่ยม

๒ คะแนน ระดับคุณภาพ ๒ ดี

๑ คะแนน ระดับคุณภาพ ๑ ผ่าน

๐ คะแนน ระดับคุณภาพ ๐ ไม่ผ่าน

***เกณฑ์ผ่าน ๑ คะแนน หรือ ระดับคุณภาพ ๑ ผ่าน ขึ้นไป

แบบประเมินสมรรถนะสำคัญของผู้เรียน

ที่	ชื่อ-สกุล	ความสามารถ ในการใช้ทักษะชีวิต				ระดับคุณภาพ				สรุป	
		๓	๒	๑	๐	ดีเยี่ยม	๒	ผ่าน	ไม่ผ่าน	ผ่าน	ไม่ผ่าน
๑											
๒											
๓											
๔											
๕											
๖											
๗											
๘											
๙											
๑๐											
๑๑											

สรุปผลการประเมินสมรรถนะสำคัญของผู้เรียน

- ๑) ผู้เรียนที่ได้ระดับดีเยี่ยม จำนวน คน คิดเป็นร้อยละ
- ๒) ผู้เรียนที่ได้ระดับดี จำนวน คน คิดเป็นร้อยละ
- ๓) ผู้เรียนที่ได้ระดับผ่าน จำนวน คน คิดเป็นร้อยละ
- ๔) ผู้เรียนที่ได้ระดับไม่ผ่าน จำนวน คน คิดเป็นร้อยละ
- นักเรียนผ่านเกณฑ์การประเมิน จำนวน คน คิดเป็นร้อยละ
- นักเรียนไม่ผ่านเกณฑ์การประเมิน จำนวน คน คิดเป็นร้อยละ

ลงชื่อ

ผู้สอน

(นางสาววิรดา หาญพั่งงู)

เกณฑ์การประเมินด้านสมรรถนะสำคัญของผู้เรียน (Competencies of learners)

เกณฑ์การให้คะแนน : ความสามารถในการใช้ทักษะชีวิต

ตัวชี้วัดที่ ๓ ทำงานและอยู่ร่วมกันในสังคมอย่างมีความสุข

พฤติกรรมบ่งชี้	ดีเยี่ยม (๓)	ดี (๒)	ผ่าน (๑)	ไม่ผ่าน (๐)
ทำงานด้วยตนเอง ได้สำเร็จ	ปฏิบัติงานของตนเอง โดยตนเอง ได้สำเร็จ	ปฏิบัติงานของตนเอง ได้สำเร็จ โดยมีผู้แนะนำ	ปฏิบัติงานของตนเอง โดยมีผู้อื่น ช่วยเหลือจนสำเร็จ	ปฏิบัติงานของตนเอง ไม่สำเร็จ

เกณฑ์การประเมิน

๓ คะแนน ระดับคุณภาพ ๓ ดีเยี่ยม

๒ คะแนน ระดับคุณภาพ ๒ ดี

๑ คะแนน ระดับคุณภาพ ๑ ผ่าน

๐ คะแนน ระดับคุณภาพ ๐ ไม่ผ่าน

***เกณฑ์ผ่าน ๑ คะแนน หรือ ระดับคุณภาพ ๑ ผ่าน ขึ้นไป

แบบประเมินคุณลักษณะอันพึงประสงค์

ที่	ชื่อ-สกุล	ไฝ่เรียนรู้				ระดับคุณภาพ				สรุป	
		๔.๑				ดีเยี่ยม	ดี	ผ่าน	ไม่ผ่าน	ผ่าน	ไม่ผ่าน
		๓	๒	๑	๐						
๑											
๒											
๓											
๔											
๕											
๖											
๗											
๘											
๙											
๑๐											
๑๑											

สรุปผลการประเมินคุณลักษณะอันพึงประสงค์

- ๑) ผู้เรียนที่ได้ระดับดีเยี่ยม จำนวน คน คิดเป็นร้อยละ
- ๒) ผู้เรียนที่ได้ระดับดี จำนวน คน คิดเป็นร้อยละ
- ๓) ผู้เรียนที่ได้ระดับผ่าน จำนวน คน คิดเป็นร้อยละ
- ๔) ผู้เรียนที่ได้ระดับไม่ผ่าน จำนวน คน คิดเป็นร้อยละ
- นักเรียนผ่านเกณฑ์การประเมิน จำนวน คน คิดเป็นร้อยละ
- นักเรียนไม่ผ่านเกณฑ์การประเมิน จำนวน คน คิดเป็นร้อยละ

ลงชื่อ ผู้สอน

(นางสาววิรดา หาญพั่งงู)

เกณฑ์การประเมินด้านคุณลักษณะอันพึงประสงค์ (Attribute)

เกณฑ์การให้คะแนน : ใฝ่เรียนรู้

ตัวชี้วัดที่ ๔.๑ ตั้งใจ เพียรพยายามในการเรียน และเข้าร่วมกิจกรรมการเรียนรู้

พฤติกรรมบ่งชี้	ดีเยี่ยม (๓)	ดี (๒)	ผ่าน (๑)	ไม่ผ่าน (๐)
๔.๑.๑ ตั้งใจเรียน	เข้าเรียนตรงเวลา	เข้าเรียนตรงเวลา	เข้าเรียนตรงเวลา	ไม่ตั้งใจเรียน
๔.๑.๒ เอาใจใส่และมี ความเพียรพยายามใน การเรียนรู้	ตั้งใจเรียน เอาใจใส่ ในการเรียน และมี ส่วนร่วมในการ	ตั้งใจเรียน เอาใจใส่ ในการเรียน และมี ส่วนร่วมในการ	ตั้งใจเรียน เอาใจ ใส่ในการเรียน และมีส่วนร่วมใน	ไม่ศึกษาค้นคว้า หาความรู้
๔.๑.๓ สนใจเข้าร่วม กิจกรรมการเรียนรู้ต่างๆ	เรียนรู้ และเข้าร่วม กิจกรรมการเรียนรู้ ต่างๆ เป็นประจำ	เรียนรู้ และเข้าร่วม กิจกรรมการเรียนรู้ ต่างๆ บ่อยครั้ง	การเรียนรู้ และ เข้าร่วมกิจกรรม การเรียนรู้ต่างๆ เป็นบางครั้ง	

เกณฑ์การประเมิน

๓ คะแนน ระดับคุณภาพ ๓ ดีเยี่ยม

๒ คะแนน ระดับคุณภาพ ๒ ดี

๑ คะแนน ระดับคุณภาพ ๑ ผ่าน

๐ คะแนน ระดับคุณภาพ ๐ ไม่ผ่าน

***เกณฑ์ผ่าน ๑ คะแนน หรือ ระดับคุณภาพ ๑ ผ่าน ขึ้นไป

แบบประเมินคุณลักษณะอันพึงประสงค์

ที่	ชื่อ-สกุล	มุ่งมั่นในการทำงาน								รวม	ระดับคุณภาพ				สรุป	
		๖.๑				๖.๒					ดีเยี่ยม	ดี	ผ่าน	ไม่ผ่าน	ผ่าน	ไม่ผ่าน
		๓	๒	๑	๐	๓	๒	๑	๐							
๑																
๒																
๓																
๔																
๕																
๖																
๗																
๘																
๙																
๑๐																
๑๑																

สรุปผลการประเมินคุณลักษณะอันพึงประสงค์

- ๑) ผู้เรียนที่ได้ระดับดีเยี่ยม จำนวน คน คิดเป็นร้อยละ
- ๒) ผู้เรียนที่ได้ระดับดี จำนวน คน คิดเป็นร้อยละ
- ๓) ผู้เรียนที่ได้ระดับผ่าน จำนวน คน คิดเป็นร้อยละ
- ๔) ผู้เรียนที่ได้ระดับไม่ผ่าน จำนวน คน คิดเป็นร้อยละ
- นักเรียนผ่านเกณฑ์การประเมิน จำนวน คน คิดเป็นร้อยละ
- นักเรียนไม่ผ่านเกณฑ์การประเมิน จำนวน คน คิดเป็นร้อยละ

ลงชื่อ

ผู้สอน

(นางสาววิรดา หาญพั่งงู)

เกณฑ์การประเมินด้านคุณลักษณะอันพึงประสงค์ (Attribute)

เกณฑ์การให้คะแนน : มุ่งมั่นในการทำงาน

ตัวชี้วัดที่ ๖.๑ ตั้งใจและรับผิดชอบในการปฏิบัติหน้าที่การงาน

พฤติกรรมบ่งชี้	ดีเยี่ยม (๓)	ดี (๒)	ผ่าน (๑)	ไม่ผ่าน (๐)
๖.๑.๑ เอาใจใส่ต่อการปฏิบัติหน้าที่ที่ได้รับมอบหมาย	ตั้งใจและรับผิดชอบในการปฏิบัติหน้าที่ที่ได้รับมอบหมาย	ตั้งใจและรับผิดชอบในการปฏิบัติหน้าที่ที่ได้รับมอบหมาย	ตั้งใจและรับผิดชอบในการปฏิบัติหน้าที่ที่ได้รับมอบหมาย	ไม่ตั้งใจปฏิบัติหน้าที่การงาน
๖.๑.๒ ตั้งใจและรับผิดชอบต่อการทำงานให้สำเร็จ	ให้สำเร็จ มีการปรับปรุงและพัฒนาการทำงานให้ดีขึ้น	ให้สำเร็จ มีการปรับปรุงการทำงานให้ดีขึ้น	ให้สำเร็จ	
๖.๑.๓ ปรับปรุงและพัฒนาการทำงานด้วยตนเอง				

ตัวชี้วัดที่ ๖.๒ ทำงานด้วย ความเพียรพยายาม และ อดทนเพื่อให้งานสำเร็จตามเป้าหมาย

พฤติกรรมบ่งชี้	ดีเยี่ยม (๓)	ดี (๒)	ผ่าน (๑)	ไม่ผ่าน (๐)
๖.๒.๑ ทุ่มเททำงานอดทน ไม่ย่อท้อต่อปัญหาและอุปสรรคในการทำงาน	ทำงานด้วยความขยัน อดทน และพยายามให้งานสำเร็จตามเป้าหมาย ไม่ย่อท้อต่อปัญหาในการ	ทำงานด้วยความขยัน อดทน และพยายามให้งานสำเร็จตามเป้าหมาย	ทำงานด้วยความขยัน และพยายามให้งานสำเร็จตามเป้าหมาย	ไม่ขยัน อดทนในการทำงาน
๖.๒.๒ พยายามแก้ปัญหาและอุปสรรคในการทำงานให้สำเร็จ	ต่อปัญหาในการทำงาน และ ชื่นชมผลงานด้วยความภาคภูมิใจ	และชื่นชมผลงานด้วยความภาคภูมิใจ	เป้าหมาย	
๖.๒.๓ ชื่นชมผลงานด้วยความภาคภูมิใจ	ภาคภูมิใจ			

เกณฑ์การประเมิน

๕-๖ คะแนน ระดับคุณภาพ ๓ ดีเยี่ยม

๓-๔ คะแนน ระดับคุณภาพ ๒ ดี

๑-๒ คะแนน ระดับคุณภาพ ๑ ผ่าน

๐ คะแนน ระดับคุณภาพ ๐ ไม่ผ่าน

***เกณฑ์ผ่าน ๑-๒ คะแนน หรือ ระดับคุณภาพ ๑ ผ่าน ขึ้นไป



แบบฝึกทักษะการอ่านจับใจความสำคัญ จากนิทานอีสป ด้วยเทคนิคคำถาม ๕W๑H
 ชั้นประถมศึกษาปีที่ ๒ กลุ่มสาระการเรียนรู้ภาษาไทย

คำชี้แจง อ่านนิทานอีสปต่อไปนี่ แล้วตอบคำถามจากนิทาน
 ด้วยเทคนิคคำถาม ๕W๑H



นิทานอีสป เรื่อง สุนัขจิ้งจอกกับฝูงเห็อบ

เม่นตัวหนึ่งเดินผ่านมาเห็นสุนัขจิ้งจอกบาดเจ็บ ติดอยู่ในซอกหิน
 ริมลำธาร มีเห็อบฝูงใหญ่ตอมดูดเลือดของมัน เม่นเวทนา จึงเอ่ยว่า
 "ข้าจะช่วยไล่พวกเห็อบเหล่านั้นให้ตีใหม่" สุนัขจิ้งจอกส่ายหน้าแล้วพูดว่า
 "ขอบใจเพื่อนเอ๋ย ถ้าท่านไล่เห็อบฝูงนี้ไป ฝูงใหม่ที่หิวโซก็จะมาตอมดูด
 เลือดข้าอีก และฝูงนี้มันก็ใกล้จะอัมแล้ว มันก็อยู่เฉยๆ ข้าจึงไม่เจ็บปวด
 มากนัก"

:: นิทานเรื่องนี้สอนให้รู้ว่า ::

เมื่อสิ้นคนที่ได้ผลประโยชน์จากเรา ก็อาจมีคนใหม่ๆ ที่หวังผลประโยชน์จาก
 เราเข้ามาในชีวิตอีกจนได้

:: แหล่งที่มา : นิทานอีสป ::

https://www.kalyanamitra.org/th/Aesop_detail.php?page=5322



แบบฝึกทักษะการอ่านจับใจความสำคัญ จากนิทานอีสป ด้วยเทคนิคคำถาม ๕W๑H
ชั้นประถมศึกษาปีที่ ๒ กลุ่มสาระการเรียนรู้ภาษาไทย

มาตอบคำถามจากนิทาน ด้วยเทคนิคคำถาม ๕W๑H



ใคร (Who).....
.....
.....

ทำอะไร (What).....
.....
.....

ที่ไหน (Where).....
.....
.....

เมื่อไร (When).....
.....
.....

ทำไม (Why).....
.....
.....

ผลเป็นอย่างไร (How).....
.....
.....





แบบฝึกทักษะการอ่านจับใจความสำคัญ จากนิทานอีสป ด้วยเทคนิคคำถาม ๕W๑H
ชั้นประถมศึกษาปีที่ ๒ กลุ่มสาระการเรียนรู้ภาษาไทย

เฉลยแบบฝึก นิทานอีสป เรื่อง สุนัขจิ้งจอกกับฝูงเห็ลือบ 

ใคร (Who)...สุนัขจิ้งจอก...เม่น...ฝูงเห็ลือบ.....
.....
.....

ทำอะไร (What)...เม่นจะช่วยไล่ฝูงเห็ลือบให้สุนัขจิ้งจอก.....
.....
.....

ที่ไหน (Where)...ริมลำธาร.....
.....
.....

**เมื่อไร (When)...เมื่อเห็นสุนัขจิ้งจอกบาดเจ็บ ติดอยู่ในซอกหิน
และเห็ลือบฝูงใหญ่ตอมดูดเลือดของมัน.....**
.....

ทำไม (Why)...เพราะเวทนา.....
.....
.....

**ผลเป็นอย่างไร (How)...สุนัขจิ้งจอกขบใจ แต่ไม่ให้ช่วย เพราะ
เห็ลือบฝูงนี้จะอึมแล้ว มันอยู่เฉยๆ ถ้าไล่ไป ฝูงใหม่มา ก็จะเจ็บ
ปวดอีก.....**





แบบฝึกทักษะการอ่านจับใจความสำคัญ จากนิทานอีสป ด้วยเทคนิคคำถาม ๕W๑H
 ชั้นประถมศึกษาปีที่ ๒ กลุ่มสาระการเรียนรู้ภาษาไทย

คำชี้แจง อ่านนิทานอีสปต่อไปนี่ แล้วตอบคำถามจากนิทาน
 ด้วยเทคนิคคำถาม ๕W๑H

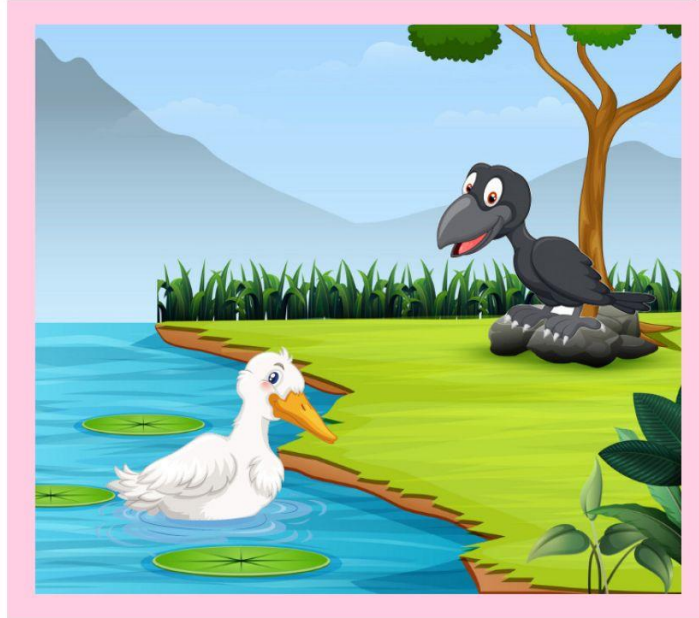

นิทานอีสป เรื่อง นกคุดเหว่ากับห่าน

นกคุดเหว่าเห็นขนของห่านช่างงดงามสะอาดตาเหลือเกิน จึงคอย
 สังเกตว่าห่านใช้ชีวิตอย่างไร มันเห็นว่าห่านอยู่ในน้ำ มันจึงทำตาม วันๆ มัน
 พยายามทำความสะอาดขนตามห่าน แต่เจ้านกคุดเหว่าจะพยายามเท่าไร
 ขนมันก็ยังเป็นสีดำอยู่ นานๆ ไป เจ้านกคุดเหว่าหมกหมุ่นแต่เรื่องทำความสะอาด
 สะอาดขนของมัน ไม่ใส่ใจเรื่องอาหารการกินเลย ทำให้ร่างกายมันซูบผอม
 ลงไปเรื่อยๆ จนกระทั่งสิ้นชีวิต เพราะขาดอาหาร

:: นิทานเรื่องนี้สอนให้รู้ว่า ::

การปรับปรุงเปลี่ยนแปลงสภาพร่างกายภายนอกเพียงอย่างเดียว แต่ไม่
 ปรับปรุงเปลี่ยนแปลงภายในจิตใจ ย่อมไม่อาจทำให้ชีวิตดีขึ้นได้เลย

:: แหล่งที่มา : นิทานอีสป ::

https://www.kalyanamitra.org/th/Aesop_detail.php?page=4917



แบบฝึกทักษะการอ่านจับใจความสำคัญ จากนิทานอีสป ด้วยเทคนิคคำถาม ๕W๑H
ชั้นประถมศึกษาปีที่ ๒ กลุ่มสาระการเรียนรู้ภาษาไทย

มาตอบคำถามจากนิทาน ด้วยเทคนิคคำถาม ๕W๑H



ใคร (Who).....
.....
.....

ทำอะไร (What).....
.....
.....

ที่ไหน (Where).....
.....
.....

เมื่อไร (When).....
.....
.....

ทำไม (Why).....
.....
.....

ผลเป็นอย่างไร (How).....
.....
.....





แบบฝึกทักษะการอ่านจับใจความสำคัญ จากนิทานอีสป ด้วยเทคนิคคำถาม ๕W๑H
ชั้นประถมศึกษาปีที่ ๒ กลุ่มสาระการเรียนรู้ภาษาไทย

เจเลยแบบฝึก นิทานอีสป เรื่อง นกดูเหว่ากับห่าน



ใคร (Who)...นกดูเหว่า...ห่าน.....
.....
.....

ทำอะไร (What)...นกดูเหว่าทำความสะอาดขน ตามห่าน.....
.....
.....

ที่ไหน (Where)...ในน้ำ.....
.....
.....

เมื่อไร (When)...เมื่อเห็นขนของห่านงดงามสะดุดตา.....
.....
.....

ทำไม (Why)...อยากมีขนที่งดงาม.....
.....
.....

**ผลเป็นอย่างไร (How)...นกดูเหว่าตาย เพราะหมกมุ่นแต่เรื่อง
ทำความสะอาดขน ไม่ใส่ใจเรื่องอาหาร.....**
.....



แผนการจัดการเรียนรู้ที่ ๔ เรื่อง การอ่านจับใจความ

หน่วยการเรียนรู้ที่ ๔ นิทานแสนสนุก
รหัส ท๑๒๑๐๑ รายวิชา ภาษาไทย
ภาคเรียนที่ ๑ ปีการศึกษา ๒๕๖๗

กลุ่มสาระการเรียนรู้ภาษาไทย
ชั้นประถมศึกษาปีที่ ๒
เวลา ๒ ชั่วโมง

๑. มาตรฐานการเรียนรู้

สาระที่ ๑ การอ่าน

มาตรฐาน ท ๑.๑ ใช้กระบวนการอ่านสร้างความรู้ และความคิดเพื่อนำไปใช้ตัดสินใจ แก้ปัญหาในการดำเนินชีวิต และมีนิสัยรักการอ่าน

ตัวชี้วัดปลายทาง

ท ๑.๑ ป.๒/๔ ระบุใจความสำคัญ และรายละเอียดจากเรื่องที่อ่าน

๒. จุดประสงค์การเรียนรู้

๒.๑ นักเรียนมีความรู้ความเข้าใจวิธีการอ่านจับใจความสำคัญ ด้วยเทคนิคคำถาม ๕W๑H (K)

๒.๒ นักเรียนสามารถสรุปใจความสำคัญจากเรื่องที่อ่าน ด้วยเทคนิคคำถาม ๕W๑H (P)

๒.๓ นักเรียนมีเจตคติที่ดีต่อการอ่าน และนำไปใช้ในชีวิตประจำวัน (A)

๓. สาระสำคัญ/ความคิดรวบยอด

การอ่านจับใจความสำคัญเป็นทักษะพื้นฐานที่ทุกคนจำเป็นต้องมี เพื่อใช้สำหรับรับสารผ่านการอ่านได้อย่างรวดเร็วและถูกต้องตรงประเด็น การจับใจความสำคัญได้อย่างแม่นยำจะช่วยให้ผู้รับสารสามารถใช้ทักษะทางภาษาขั้นสูงยิ่งขึ้น สามารถนำใจความสำคัญจากสิ่งที่ได้อ่านมา นำไปใช้ประโยชน์ในด้านต่างๆ ได้ ดังนั้นทุกคนควรศึกษาและหมั่นฝึกฝนทักษะการอ่านจับใจความสำคัญให้เกิดความชำนาญ เพื่อประโยชน์ต่อการศึกษาและการประยุกต์ใช้ในชีวิตประจำวันต่อไป

๔. สาระการเรียนรู้

การอ่านจับใจความสำคัญจากนิทานอีสป ด้วยเทคนิคคำถาม ๕W๑H

๕. สมรรถนะสำคัญของผู้เรียน

ความสามารถในการสื่อสาร

ความสามารถในการใช้ทักษะชีวิต

๖. คุณลักษณะอันพึงประสงค์

ใฝ่เรียนรู้ (Avidity for learning)

มุ่งมั่นในการทำงาน (Dedication and commitment to work)

๗.อัตลักษณ์อุบลราชธานี

ภาษาและวัฒนธรรม

๘. ชิ้นงานหรือภาระงาน

๑. แบบฝึก “นิทานอีสป เรื่อง ลิงอวดเก่ง”
๒. แบบฝึก “นิทานอีสป เรื่อง งูกับปู”

๙. กิจกรรมการเรียนรู้

ขั้นนำ

๑. นักเรียนและครูร่วมกันสนทนาเกี่ยวกับนิทานที่นักเรียนชื่นชอบ
๒. นักเรียนทบทวนการจับใจความ ๕W๑H จากการดู การฟัง การอ่าน

ขั้นสอน

๓. นักเรียนอ่านในใจ “นิทานอีสป เรื่อง ลิงอวดเก่ง”
๔. นักเรียนแบ่ง ๒ ฝ่าย
๕. นักเรียนแต่ละฝ่าย ตั้งคำถามพัฒนาการคิด และตอบคำถาม ดังนี้
 - ๑) เรื่องนี้มีใครบ้าง (Who)
 - ๒) ตัวละครในเรื่องทำอะไร (What)
 - ๓) เหตุการณ์ในเรื่องเกิดขึ้นที่ไหน (Where)
 - ๔) เหตุการณ์ในเรื่องเกิดขึ้นเมื่อไร (When)
 - ๕) ทำไมจึงเกิดเหตุการณ์นี้ (Why)
 - ๖) ผลเป็นอย่างไร (How)
๖. นักเรียนฝ่ายถาม เฉลยคำตอบจากคำถามพัฒนาการคิด แล้วร่วมอภิปรายคำตอบ
๗. นักเรียนบันทึกคำตอบ แบบฝึก “นิทานอีสป เรื่อง ลิงอวดเก่ง”
๘. นักเรียนและครูร่วมกันอภิปรายคำตอบ พร้อมทั้งร่วมกันเฉลยคำตอบแบบฝึก “นิทานอีสป เรื่อง ลิงอวดเก่ง”

ขั้นสรุป

๗. นักเรียนและครูร่วมกันสรุปวิธีการอ่านจับใจความสำคัญ ด้วยเทคนิคคำถาม ๕W๑H
๘. นักเรียนทำ แบบฝึก “นิทานอีสป เรื่อง งูกับปู” ส่งตามวัน เวลาที่ครูกำหนด

๑๐. สื่อการเรียนรู้

๑. แบบฝึก “นิทานอีสป เรื่อง ลิงอวดเก่ง”
๒. แบบฝึก “นิทานอีสป เรื่อง งูกับปู”
๓. คำถามพัฒนาการคิด

๑๑. แหล่งเรียนรู้

๑๒. การวัดและประเมินผลการเรียนรู้

รายการวัดและประเมินผลการเรียนรู้	วิธีการวัดและประเมินผล	เครื่องมือ	เกณฑ์การประเมิน
๑. จุดประสงค์การเรียนรู้ ด้านความรู้ ความเข้าใจ (K) ๒.๑ นักเรียนมีความรู้ความเข้าใจวิธีการอ่านจับใจความสำคัญ ด้วยเทคนิคคำถาม ๕W๑H	- การตอบคำถาม - การสังเกตพฤติกรรม	- คำถามพัฒนาการคิด - แบบประเมินด้านความรู้ ความเข้าใจ (K)	นักเรียนได้ ๑ คะแนนหรือ ระดับคุณภาพ ๑ ขึ้นไป ผ่าน
ด้านทักษะกระบวนการ (P) ๒.๒ นักเรียนสามารถสรุปใจความสำคัญจากเรื่องที่อ่านด้วยเทคนิคคำถาม ๕W๑H	- ตรวจใบงาน	- แบบฝึก “นิทานอีสป เรื่อง ลิงอวดเก่ง” - แบบฝึก “นิทานอีสป เรื่อง งูกับปู” - แบบประเมินด้านทักษะกระบวนการ (P)	นักเรียนได้ ๘ คะแนนหรือ ระดับคุณภาพ ๒ ขึ้นไป ผ่าน
ด้านคุณลักษณะ เจตคติ ค่านิยม (A) ๒.๓ นักเรียนมีเจตคติที่ดีต่อการอ่าน และนำไปใช้ในชีวิตประจำวัน	- การสังเกตพฤติกรรม	- แบบประเมินด้านคุณลักษณะ เจตคติ ค่านิยม (A)	นักเรียนได้ ๑ คะแนนหรือ ระดับคุณภาพ ๑ ขึ้นไป ผ่าน
๒. สมรรถนะสำคัญของผู้เรียน - ความสามารถในการสื่อสาร - ความสามารถในการใช้ทักษะชีวิต	- การสังเกตพฤติกรรม	- แบบประเมินสมรรถนะสำคัญของผู้เรียน	นักเรียนได้ ๑ คะแนนหรือ ระดับคุณภาพ ๑ ขึ้นไป ผ่าน
๓. คุณลักษณะอันพึงประสงค์ - ใฝ่เรียนรู้ - มุ่งมั่นในการทำงาน	- การสังเกตพฤติกรรม	- แบบประเมินคุณลักษณะอันพึงประสงค์	นักเรียนได้ ๑ คะแนนหรือ ระดับคุณภาพ ๑ ขึ้นไป ผ่าน

การตรวจสอบ / นิเทศ / เสนอแนะ

ได้ทำการตรวจแผนการจัดการเรียนรู้ ของ นางสาววิรดา หาญพั่งงู แล้ว มีความคิดเห็น ดังนี้

๑๐. เป็นแผนการจัดการเรียนรู้ที่

- ดีมาก
- ดี
- พอใช้
- ปรับปรุง

๑๑. การจัดกิจกรรมการเรียนรู้ได้นำเอากระบวนการเรียนรู้

- ที่เน้นผู้เรียนเป็นสำคัญมาใช้ในการสอนได้อย่างเหมาะสม
- ที่ยังไม่เน้นผู้เรียนเป็นสำคัญ ควรปรับปรุงพัฒนาต่อไป

๑๒. เป็นแผนการจัดการเรียนรู้ที่

- นำไปใช้ได้จริง
- ควรปรับปรุงก่อนนำไปใช้

ข้อเสนอแนะ

.....

.....

ลงชื่อ.....

(นายปิยะฤกษ์ บุญโกศล)

หัวหน้ากลุ่มบริหารวิชาการ

ข้อเสนอแนะ

.....

.....

ลงชื่อ.....

(นางสาวจินตนา ครองยุทธ)

ผู้อำนวยการโรงเรียนบ้านโพหนอง(แสงราษฎร์สามัคคี)

บันทึกผลหลังการจัดการเรียนรู้

จำนวนนักเรียนทั้งหมด.....คน

๑. การประเมินตัวชี้วัด/จุดประสงค์การเรียนรู้

ด้านความรู้ ความเข้าใจ (K)

นักเรียนผ่านเกณฑ์การประเมิน จำนวน คน คิดเป็นร้อยละ

นักเรียนไม่ผ่านเกณฑ์การประเมิน จำนวน คน คิดเป็นร้อยละ

ด้านทักษะกระบวนการ (P)

นักเรียนผ่านเกณฑ์การประเมิน จำนวน คน คิดเป็นร้อยละ

นักเรียนไม่ผ่านเกณฑ์การประเมิน จำนวน คน คิดเป็นร้อยละ

ด้านคุณลักษณะ เจตคติ ค่านิยม (A)

นักเรียนผ่านเกณฑ์การประเมิน จำนวน คน คิดเป็นร้อยละ

นักเรียนไม่ผ่านเกณฑ์การประเมิน จำนวน คน คิดเป็นร้อยละ

๒. การประเมินด้านสมรรถนะสำคัญของผู้เรียน (Competencies of learners) พบว่า

๒.๑ ความสามารถในการสื่อสาร

นักเรียนผ่านเกณฑ์การประเมิน จำนวน คน คิดเป็นร้อยละ

นักเรียนไม่ผ่านเกณฑ์การประเมิน จำนวน คน คิดเป็นร้อยละ

๑) ผู้เรียนที่ได้ระดับดีเยี่ยม จำนวน คน คิดเป็นร้อยละ

๒) ผู้เรียนที่ได้ระดับดี จำนวน คน คิดเป็นร้อยละ

๓) ผู้เรียนที่ได้ระดับผ่าน จำนวน คน คิดเป็นร้อยละ

๔) ผู้เรียนที่ได้ระดับไม่ผ่าน จำนวน คน คิดเป็นร้อยละ

๒.๒ ความสามารถในการใช้ทักษะชีวิต

นักเรียนผ่านเกณฑ์การประเมิน จำนวน คน คิดเป็นร้อยละ

นักเรียนไม่ผ่านเกณฑ์การประเมิน จำนวน คน คิดเป็นร้อยละ

๑) ผู้เรียนที่ได้ระดับดีเยี่ยม จำนวน คน คิดเป็นร้อยละ

๒) ผู้เรียนที่ได้ระดับดี จำนวน คน คิดเป็นร้อยละ

๓) ผู้เรียนที่ได้ระดับผ่าน จำนวน คน คิดเป็นร้อยละ

๔) ผู้เรียนที่ได้ระดับไม่ผ่าน จำนวน คน คิดเป็นร้อยละ

๓. การประเมินด้านคุณลักษณะอันพึงประสงค์ (Attribute) พบว่า

๓.๑ ใฝ่เรียนรู้ (Avidity for learning)

นักเรียนผ่านเกณฑ์การประเมิน	จำนวน	คน	คิดเป็นร้อยละ
นักเรียนไม่ผ่านเกณฑ์การประเมิน	จำนวน	คน	คิดเป็นร้อยละ
๑) ผู้เรียนที่ได้ระดับดีเยี่ยม	จำนวน	คน	คิดเป็นร้อยละ
๒) ผู้เรียนที่ได้ระดับดี	จำนวน	คน	คิดเป็นร้อยละ
๓) ผู้เรียนที่ได้ระดับผ่าน	จำนวน	คน	คิดเป็นร้อยละ
๔) ผู้เรียนที่ได้ระดับไม่ผ่าน	จำนวน	คน	คิดเป็นร้อยละ

๓.๒ มุ่งมั่นในการทำงาน (Dedication and commitment to work)

นักเรียนผ่านเกณฑ์การประเมิน	จำนวน	คน	คิดเป็นร้อยละ
นักเรียนไม่ผ่านเกณฑ์การประเมิน	จำนวน	คน	คิดเป็นร้อยละ
๑) ผู้เรียนที่ได้ระดับดีเยี่ยม	จำนวน	คน	คิดเป็นร้อยละ
๒) ผู้เรียนที่ได้ระดับดี	จำนวน	คน	คิดเป็นร้อยละ
๓) ผู้เรียนที่ได้ระดับผ่าน	จำนวน	คน	คิดเป็นร้อยละ
๔) ผู้เรียนที่ได้ระดับไม่ผ่าน	จำนวน	คน	คิดเป็นร้อยละ

๔. ปัญหา อุปสรรค

.....

.....

.....

๕. ข้อเสนอแนะ

.....

.....

.....

ลงชื่อ ผู้สอน

(นางสาววิรดา หาญพังงู)

แบบประเมินด้านความรู้ ความเข้าใจ (K)

ตามจุดประสงค์ข้อที่ ๑ นักเรียนมีความรู้ความเข้าใจวิธีการอ่านจับใจความสำคัญ ด้วยเทคนิคคำถาม ๕W๑H
คำชี้แจง ครูผู้สอนทำเครื่องหมาย ✓ ลงในช่องที่ผู้เรียนปฏิบัติตามเกณฑ์ที่กำหนด

ที่	ชื่อ-สกุล	นักเรียนมีความรู้ ความเข้าใจวิธีการอ่าน จับใจความสำคัญ ด้วย เทคนิคคำถาม ๕W๑H				ระดับคุณภาพ				สรุป	
		๓	๒	๑	๐	ดีเยี่ยม	๒๑	ผ่าน	ไม่ผ่าน	ผ่าน	ไม่ผ่าน
๑											
๒											
๓											
๔											
๕											
๖											
๗											
๘											
๙											
๑๐											
๑๑											

สรุปผลการประเมินด้านความรู้ ความเข้าใจ (K)

- ๑) ผู้เรียนที่ได้ระดับดีเยี่ยม จำนวน คน คิดเป็นร้อยละ
- ๒) ผู้เรียนที่ได้ระดับดี จำนวน คน คิดเป็นร้อยละ
- ๓) ผู้เรียนที่ได้ระดับผ่าน จำนวน คน คิดเป็นร้อยละ
- ๔) ผู้เรียนที่ได้ระดับไม่ผ่าน จำนวน คน คิดเป็นร้อยละ
- นักเรียนผ่านเกณฑ์การประเมิน จำนวน คน คิดเป็นร้อยละ
- นักเรียนไม่ผ่านเกณฑ์การประเมิน จำนวน คน คิดเป็นร้อยละ

ลงชื่อ ผู้สอน

(นางสาววิรดา หาญพั่งงู)

เกณฑ์การประเมินด้านความรู้ ความเข้าใจ (K)

จุดประสงค์ข้อที่ ๑ นักเรียนมีความรู้ความเข้าใจวิธีการอ่านจับใจความสำคัญ ด้วยเทคนิคคำถาม ๕W๑H (K)

พฤติกรรมบ่งชี้	ดีเยี่ยม (๓)	ดี (๒)	ผ่าน (๑)	ไม่ผ่าน (๐)
นักเรียนมีความรู้ความเข้าใจวิธีการอ่านจับใจความสำคัญ ด้วยเทคนิคคำถาม ๕W๑H	บอกวิธีการอ่านจับใจความสำคัญ ด้วยเทคนิคคำถาม ๕W๑H ได้ถูกต้องทุกข้อ	บอกวิธีการอ่านจับใจความสำคัญ ด้วยเทคนิคคำถาม ๕W๑H ถูกต้อง ๔-๕ ข้อ	บอกวิธีการอ่านจับใจความสำคัญ ด้วยเทคนิคคำถาม ๕W๑H ถูกต้อง ๒-๓ ข้อ	บอกวิธีการอ่านจับใจความสำคัญ ด้วยเทคนิคคำถาม ๕W๑H ถูกต้อง ๑ ข้อ หรือไม่ถูกต้อง

เกณฑ์การประเมิน

๓ คะแนน ระดับคุณภาพ ๓ ดีเยี่ยม

๒ คะแนน ระดับคุณภาพ ๒ ดี

๑ คะแนน ระดับคุณภาพ ๑ ผ่าน

๐ คะแนน ระดับคุณภาพ ๐ ไม่ผ่าน

***เกณฑ์ผ่าน ๑ คะแนน หรือ ระดับคุณภาพ ๑ ผ่าน ขึ้นไป

แบบประเมินด้านทักษะกระบวนการ (P)
ใบงานนิทานปริศนา

ตามจุดประสงค์ข้อที่ ๒ นักเรียนสามารถสรุปใจความสำคัญจากเรื่องที่อ่าน ด้วยเทคนิคคำถาม ๕W๑H
คำชี้แจง ครูผู้สอนใส่คะแนนรายข้อ และทำเครื่องหมาย ✓ ลงในช่องที่ผู้เรียนปฏิบัติตามเกณฑ์ที่กำหนด

เลขที่	ชื่อ - สกุล	คะแนนรายข้อ (ข้อละ ๒ คะแนน)						รวมคะแนน	ระดับคุณภาพ				สรุป	
		๑	๒	๓	๔	๕	๖		ดีเยี่ยม	ดี	พอใช้	ปรับปรุง	ผ่าน	ไม่ผ่าน
๑														
๒														
๓														
๔														
๕														
๖														
๗														
๘														
๙														
๑๐														
๑๑														

สรุปผลการประเมินด้านทักษะกระบวนการ (P)

๑) ผู้เรียนที่ได้ระดับดีเยี่ยม	จำนวน	คน	คิดเป็นร้อยละ
๒) ผู้เรียนที่ได้ระดับดี	จำนวน	คน	คิดเป็นร้อยละ
๓) ผู้เรียนที่ได้ระดับพอใช้	จำนวน	คน	คิดเป็นร้อยละ
๔) ผู้เรียนที่ได้ระดับปรับปรุง	จำนวน	คน	คิดเป็นร้อยละ
นักเรียนผ่านเกณฑ์การประเมิน	จำนวน	คน	คิดเป็นร้อยละ
นักเรียนไม่ผ่านเกณฑ์การประเมิน	จำนวน	คน	คิดเป็นร้อยละ

ลงชื่อ ผู้สอน

(นางสาววิรดา หาญพั่งงู)

เกณฑ์การประเมินด้านทักษะกระบวนการ (P)

จุดประสงค์ข้อที่ ๒ นักเรียนสามารถสรุปใจความสำคัญจากเรื่องที่อ่าน ด้วยเทคนิคคำถาม ๕W๑H

พฤติกรรมบ่งชี้	เกณฑ์การให้คะแนน		
	๒	๑	๐
ตอบคำถามข้อ ๑	สรุปใจความ และ ตอบคำถามได้ถูกต้อง ทั้งหมด	สรุปใจความ และ ตอบคำถามได้ถูกต้อง บางส่วน	สรุปใจความ และ ตอบคำถามไม่ถูกต้อง
ตอบคำถามข้อ ๒	สรุปใจความ และ ตอบคำถามได้ถูกต้อง ทั้งหมด	สรุปใจความ และ ตอบคำถามได้ถูกต้อง บางส่วน	สรุปใจความ และ ตอบคำถามไม่ถูกต้อง
ตอบคำถามข้อ ๓	สรุปใจความ และ ตอบคำถามได้ถูกต้อง ทั้งหมด	สรุปใจความ และ ตอบคำถามได้ถูกต้อง บางส่วน	สรุปใจความ และ ตอบคำถามไม่ถูกต้อง
ตอบคำถามข้อ ๔	สรุปใจความ และ ตอบคำถามได้ถูกต้อง ทั้งหมด	สรุปใจความ และ ตอบคำถามได้ถูกต้อง บางส่วน	สรุปใจความ และ ตอบคำถามไม่ถูกต้อง
ตอบคำถามข้อ ๕	สรุปใจความ และ ตอบคำถามได้ถูกต้อง ทั้งหมด	สรุปใจความ และ ตอบคำถามได้ถูกต้อง บางส่วน	สรุปใจความ และ ตอบคำถามไม่ถูกต้อง
ตอบคำถามข้อ ๖	สรุปใจความ และ ตอบคำถามได้ถูกต้อง ทั้งหมด	สรุปใจความ และ ตอบคำถามได้ถูกต้อง บางส่วน	สรุปใจความ และ ตอบคำถามไม่ถูกต้อง

เกณฑ์การประเมิน

๑๐-๑๒ คะแนน ระดับคุณภาพ ๓ ดีเยี่ยม

๘-๙ คะแนน ระดับคุณภาพ ๒ ดี

๖-๗ คะแนน ระดับคุณภาพ ๑ พอใช้

๐-๕ คะแนน ระดับคุณภาพ ๐ ปรับปรุง

***เกณฑ์ผ่าน ๘ คะแนน หรือ ระดับคุณภาพ ๒ ดี ขึ้นไป

แบบประเมินด้านคุณลักษณะ เจตคติ ค่านิยม (A)

ตามจุดประสงค์ข้อที่ ๓ นักเรียนมีเจตคติที่ดีต่อการอ่าน และนำไปใช้ในชีวิตประจำวัน

คำชี้แจง ครูผู้สอนทำเครื่องหมาย ✓ ลงในช่องที่ผู้เรียนปฏิบัติตามเกณฑ์ที่กำหนด

ที่	ชื่อ-สกุล	นักเรียนมีเจตคติที่ดีต่อ การอ่าน และนำไปใช้ ในชีวิตประจำวัน				ระดับคุณภาพ				สรุป	
		๓	๒	๑	๐	ดีเยี่ยม	๓๑	ผ่าน	ไม่ผ่าน	ผ่าน	ไม่ผ่าน
๑											
๒											
๓											
๔											
๕											
๖											
๗											
๘											
๙											
๑๐											
๑๑											

สรุปผลการประเมินด้านคุณลักษณะ เจตคติ ค่านิยม (A)

๑) ผู้เรียนที่ได้ระดับดีเยี่ยม	จำนวน	คน	คิดเป็นร้อยละ
๒) ผู้เรียนที่ได้ระดับดี	จำนวน	คน	คิดเป็นร้อยละ
๓) ผู้เรียนที่ได้ระดับผ่าน	จำนวน	คน	คิดเป็นร้อยละ
๔) ผู้เรียนที่ได้ระดับไม่ผ่าน	จำนวน	คน	คิดเป็นร้อยละ
นักเรียนผ่านเกณฑ์การประเมิน	จำนวน	คน	คิดเป็นร้อยละ
นักเรียนไม่ผ่านเกณฑ์การประเมิน	จำนวน	คน	คิดเป็นร้อยละ

ลงชื่อ

ผู้สอน

(นางสาววิรดา หาญพั่งงู)

เกณฑ์การประเมินด้านคุณลักษณะ เจตคติ ค่านิยม (A)

จุดประสงค์ข้อที่ ๓ นักเรียนมีเจตคติที่ดีต่อการอ่าน และนำไปใช้ในชีวิตประจำวัน

พฤติกรรมบ่งชี้	ดีเยี่ยม (๓)	ดี (๒)	ผ่าน (๑)	ไม่ผ่าน (๐)
นักเรียนมีเจตคติที่ดีต่อการอ่าน และนำไปใช้ในชีวิตประจำวัน	มีเจตคติที่ดีต่อการอ่าน และนำไปใช้ในชีวิตประจำวัน ได้เป็นอย่างดี	มีเจตคติที่ดีต่อการอ่าน และนำไปใช้ในชีวิตประจำวัน ได้ดี	มีเจตคติที่ดีต่อการอ่าน และนำไปใช้ในชีวิตประจำวัน ได้บ้าง	ไม่มีเจตคติที่ดีต่อการอ่าน และไม่นำไปใช้ในชีวิตประจำวัน

เกณฑ์การประเมิน

๓ คะแนน ระดับคุณภาพ ๓ ดีเยี่ยม

๒ คะแนน ระดับคุณภาพ ๒ ดี

๑ คะแนน ระดับคุณภาพ ๑ ผ่าน

๐ คะแนน ระดับคุณภาพ ๐ ไม่ผ่าน

***เกณฑ์ผ่าน ๑ คะแนน หรือ ระดับคุณภาพ ๑ ผ่าน ขึ้นไป

แบบประเมินสมรรถนะสำคัญของผู้เรียน

ที่	ชื่อ-สกุล	ความสามารถในการสื่อสาร				ระดับคุณภาพ				สรุป	
		๓	๒	๑	๐	ดีเยี่ยม	ดี	ผ่าน	ไม่ผ่าน	ผ่าน	ไม่ผ่าน
๑											
๒											
๓											
๔											
๕											
๖											
๗											
๘											
๙											
๑๐											
๑๑											
๒๘											
๒๙											
๓๐											

สรุปผลการประเมินสมรรถนะสำคัญของผู้เรียน

- ๑) ผู้เรียนที่ได้ระดับดีเยี่ยม จำนวน คน คิดเป็นร้อยละ
- ๒) ผู้เรียนที่ได้ระดับดี จำนวน คน คิดเป็นร้อยละ
- ๓) ผู้เรียนที่ได้ระดับผ่าน จำนวน คน คิดเป็นร้อยละ
- ๔) ผู้เรียนที่ได้ระดับไม่ผ่าน จำนวน คน คิดเป็นร้อยละ
- นักเรียนผ่านเกณฑ์การประเมิน จำนวน คน คิดเป็นร้อยละ
- นักเรียนไม่ผ่านเกณฑ์การประเมิน จำนวน คน คิดเป็นร้อยละ

ลงชื่อ

ผู้สอน

(นางสาววิรดา หาญพั่งงู)

เกณฑ์การประเมินด้านสมรรถนะสำคัญของผู้เรียน (Competencies of learners)

เกณฑ์การให้คะแนน : ความสามารถในการสื่อสาร

ตัวชี้วัดที่ ๑ ใช้ภาษาถ่ายทอดความรู้ ความเข้าใจ ความคิด ความรู้สึก และทักษะของตนเองด้วยการพูด และการเขียน

พฤติกรรมบ่งชี้	ดีเยี่ยม (๓)	ดี (๒)	ผ่าน (๑)	ไม่ผ่าน (๐)
พูดถ่ายทอดความรู้ ความเข้าใจจากสารที่อ่าน ฟัง หรือดูตามที่กำหนดได้	พูดถ่ายทอดความรู้ ความเข้าใจจากสารที่อ่าน ฟัง หรือดูตามที่กำหนดได้ อย่างถูกต้อง ครบถ้วน ชัดเจน และมั่นใจ	พูดถ่ายทอดความรู้ ความเข้าใจจากสารที่อ่าน ฟัง หรือดูตามที่กำหนดได้ อย่างถูกต้อง ครบถ้วน ชัดเจน	พูดถ่ายทอดความรู้ ความเข้าใจจากสารที่อ่าน ฟัง หรือดูตามที่กำหนดได้ ไม่ชัดเจน	พูดถ่ายทอดความรู้ ความเข้าใจจากสารที่อ่าน ฟัง หรือดูตามที่กำหนด ไม่ได้

เกณฑ์การประเมิน

๓ คะแนน ระดับคุณภาพ ๓ ดีเยี่ยม

๒ คะแนน ระดับคุณภาพ ๒ ดี

๑ คะแนน ระดับคุณภาพ ๑ ผ่าน

๐ คะแนน ระดับคุณภาพ ๐ ไม่ผ่าน

***เกณฑ์ผ่าน ๑ คะแนน หรือ ระดับคุณภาพ ๑ ผ่าน ขึ้นไป

แบบประเมินสมรรถนะสำคัญของผู้เรียน

ที่	ชื่อ-สกุล	ความสามารถ ในการใช้ทักษะชีวิต				ระดับคุณภาพ				สรุป	
		๓	๒	๑	๐	ดีเยี่ยม	๒	ผ่าน	ไม่ผ่าน	ผ่าน	ไม่ผ่าน
๑											
๒											
๓											
๔											
๕											
๖											
๗											
๘											
๙											
๑๐											
๑๑											

สรุปผลการประเมินสมรรถนะสำคัญของผู้เรียน

- ๑) ผู้เรียนที่ได้ระดับดีเยี่ยม จำนวน คน คิดเป็นร้อยละ
- ๒) ผู้เรียนที่ได้ระดับดี จำนวน คน คิดเป็นร้อยละ
- ๓) ผู้เรียนที่ได้ระดับผ่าน จำนวน คน คิดเป็นร้อยละ
- ๔) ผู้เรียนที่ได้ระดับไม่ผ่าน จำนวน คน คิดเป็นร้อยละ
- นักเรียนผ่านเกณฑ์การประเมิน จำนวน คน คิดเป็นร้อยละ
- นักเรียนไม่ผ่านเกณฑ์การประเมิน จำนวน คน คิดเป็นร้อยละ

ลงชื่อ

ผู้สอน

(นางสาววิรดา หาญพั่งงู)

เกณฑ์การประเมินด้านสมรรถนะสำคัญของผู้เรียน (Competencies of learners)

เกณฑ์การให้คะแนน : ความสามารถในการใช้ทักษะชีวิต

ตัวชี้วัดที่ ๓ ทำงานและอยู่ร่วมกันในสังคมอย่างมีความสุข

พฤติกรรมบ่งชี้	ดีเยี่ยม (๓)	ดี (๒)	ผ่าน (๑)	ไม่ผ่าน (๐)
ทำงานด้วยตนเอง ได้สำเร็จ	ปฏิบัติงานของตนเอง โดยตนเอง ได้สำเร็จ	ปฏิบัติงานของตนเอง ได้สำเร็จ โดยมีผู้แนะนำ	ปฏิบัติงานของตนเอง โดยมีผู้อื่น ช่วยเหลือจน สำเร็จ	ปฏิบัติงานของตนเอง ไม่สำเร็จ

เกณฑ์การประเมิน

๓ คะแนน ระดับคุณภาพ ๓ ดีเยี่ยม

๒ คะแนน ระดับคุณภาพ ๒ ดี

๑ คะแนน ระดับคุณภาพ ๑ ผ่าน

๐ คะแนน ระดับคุณภาพ ๐ ไม่ผ่าน

***เกณฑ์ผ่าน ๑ คะแนน หรือ ระดับคุณภาพ ๑ ผ่าน ขึ้นไป

แบบประเมินคุณลักษณะอันพึงประสงค์

ที่	ชื่อ-สกุล	ไฝ่เรียนรู้				ระดับคุณภาพ				สรุป	
		๔.๑				ดีเยี่ยม	ดี	ผ่าน	ไม่ผ่าน	ผ่าน	ไม่ผ่าน
		๓	๒	๑	๐						
๑											
๒											
๓											
๔											
๕											
๖											
๗											
๘											
๙											
๑๐											
๑๑											

สรุปผลการประเมินคุณลักษณะอันพึงประสงค์

- ๑) ผู้เรียนที่ได้ระดับดีเยี่ยม จำนวน คน คิดเป็นร้อยละ
- ๒) ผู้เรียนที่ได้ระดับดี จำนวน คน คิดเป็นร้อยละ
- ๓) ผู้เรียนที่ได้ระดับผ่าน จำนวน คน คิดเป็นร้อยละ
- ๔) ผู้เรียนที่ได้ระดับไม่ผ่าน จำนวน คน คิดเป็นร้อยละ
- นักเรียนผ่านเกณฑ์การประเมิน จำนวน คน คิดเป็นร้อยละ
- นักเรียนไม่ผ่านเกณฑ์การประเมิน จำนวน คน คิดเป็นร้อยละ

ลงชื่อ ผู้สอน

(นางสาววิรดา หาญพั่งงู)

เกณฑ์การประเมินด้านคุณลักษณะอันพึงประสงค์ (Attribute)

เกณฑ์การให้คะแนน : ใฝ่เรียนรู้

ตัวชี้วัดที่ ๔.๑ ตั้งใจ เพียรพยายามในการเรียน และเข้าร่วมกิจกรรมการเรียนรู้

พฤติกรรมบ่งชี้	ดีเยี่ยม (๓)	ดี (๒)	ผ่าน (๑)	ไม่ผ่าน (๐)
๔.๑.๑ ตั้งใจเรียน	เข้าเรียนตรงเวลา	เข้าเรียนตรงเวลา	เข้าเรียนตรงเวลา	ไม่ตั้งใจเรียน
๔.๑.๒ เอาใจใส่และมี ความเพียรพยายามใน การเรียนรู้	ตั้งใจเรียน เอาใจใส่ ในการเรียน และมี ส่วนร่วมในการ	ตั้งใจเรียน เอาใจใส่ ในการเรียน และมี ส่วนร่วมในการ	ตั้งใจเรียน เอาใจ ใส่ในการเรียน และมีส่วนร่วมใน	ไม่ศึกษาค้นคว้า หาความรู้
๔.๑.๓ สนใจเข้าร่วม กิจกรรมการเรียนรู้ต่างๆ	เรียนรู้ และเข้าร่วม กิจกรรมการเรียนรู้ ต่างๆ เป็นประจำ	เรียนรู้ และเข้าร่วม กิจกรรมการเรียนรู้ ต่างๆ บ่อยครั้ง	การเรียนรู้ และ เข้าร่วมกิจกรรม การเรียนรู้ต่างๆ เป็นบางครั้ง	

เกณฑ์การประเมิน

๓ คะแนน ระดับคุณภาพ ๓ ดีเยี่ยม

๒ คะแนน ระดับคุณภาพ ๒ ดี

๑ คะแนน ระดับคุณภาพ ๑ ผ่าน

๐ คะแนน ระดับคุณภาพ ๐ ไม่ผ่าน

***เกณฑ์ผ่าน ๑ คะแนน หรือ ระดับคุณภาพ ๑ ผ่าน ขึ้นไป

แบบประเมินคุณลักษณะอันพึงประสงค์

ที่	ชื่อ-สกุล	มุ่งมั่นในการทำงาน								รวม	ระดับคุณภาพ				สรุป	
		๖.๑				๖.๒					ดีเยี่ยม	ดี	ผ่าน	ไม่ผ่าน	ผ่าน	ไม่ผ่าน
		๓	๒	๑	๐	๓	๒	๑	๐							
๑																
๒																
๓																
๔																
๕																
๖																
๗																
๘																
๙																
๑๐																
๑๑																

สรุปผลการประเมินคุณลักษณะอันพึงประสงค์

- ๑) ผู้เรียนที่ได้ระดับดีเยี่ยม จำนวน คน คิดเป็นร้อยละ
- ๒) ผู้เรียนที่ได้ระดับดี จำนวน คน คิดเป็นร้อยละ
- ๓) ผู้เรียนที่ได้ระดับผ่าน จำนวน คน คิดเป็นร้อยละ
- ๔) ผู้เรียนที่ได้ระดับไม่ผ่าน จำนวน คน คิดเป็นร้อยละ
- นักเรียนผ่านเกณฑ์การประเมิน จำนวน คน คิดเป็นร้อยละ
- นักเรียนไม่ผ่านเกณฑ์การประเมิน จำนวน คน คิดเป็นร้อยละ

ลงชื่อ

ผู้สอน

(นางสาววิรดา หาญพั่งงู)

เกณฑ์การประเมินด้านคุณลักษณะอันพึงประสงค์ (Attribute)

เกณฑ์การให้คะแนน : มุ่งมั่นในการทำงาน

ตัวชี้วัดที่ ๖.๑ ตั้งใจและรับผิดชอบในการปฏิบัติหน้าที่การงาน

พฤติกรรมบ่งชี้	ดีเยี่ยม (๓)	ดี (๒)	ผ่าน (๑)	ไม่ผ่าน (๐)
๖.๑.๑ เอาใจใส่ต่อการปฏิบัติหน้าที่ที่ได้รับมอบหมาย	ตั้งใจและรับผิดชอบในการปฏิบัติหน้าที่ที่ได้รับมอบหมาย	ตั้งใจและรับผิดชอบในการปฏิบัติหน้าที่ที่ได้รับมอบหมาย	ตั้งใจและรับผิดชอบในการปฏิบัติหน้าที่ที่ได้รับมอบหมาย	ไม่ตั้งใจปฏิบัติหน้าที่การงาน
๖.๑.๒ ตั้งใจและรับผิดชอบต่อการทำงานให้สำเร็จ	ให้สำเร็จ มีการปรับปรุงและพัฒนาการทำงานให้ดีขึ้น	ให้สำเร็จ มีการปรับปรุงการทำงานให้ดีขึ้น	ให้สำเร็จ	
๖.๑.๓ ปรับปรุงและพัฒนาการทำงานด้วยตนเอง				

ตัวชี้วัดที่ ๖.๒ ทำงานด้วย ความเพียรพยายาม และ อดทนเพื่อให้งานสำเร็จตามเป้าหมาย

พฤติกรรมบ่งชี้	ดีเยี่ยม (๓)	ดี (๒)	ผ่าน (๑)	ไม่ผ่าน (๐)
๖.๒.๑ ทุ่มเททำงานอดทน ไม่ย่อท้อต่อปัญหาและอุปสรรคในการทำงาน	ทำงานด้วยความขยัน อดทน และพยายามให้งานสำเร็จตามเป้าหมาย ไม่ย่อท้อต่อปัญหาในการ	ทำงานด้วยความขยัน อดทน และพยายามให้งานสำเร็จตามเป้าหมาย	ทำงานด้วยความขยัน และพยายามให้งานสำเร็จตามเป้าหมาย	ไม่ขยัน อดทนในการทำงาน
๖.๒.๒ พยายามแก้ปัญหาและอุปสรรคในการทำงานให้สำเร็จ	ต่อปัญหาในการทำงาน และ ชื่นชมผลงานด้วยความภาคภูมิใจ	และชื่นชมผลงานด้วยความภาคภูมิใจ		
๖.๒.๓ ชื่นชมผลงานด้วยความภาคภูมิใจ	ภาคภูมิใจ			

เกณฑ์การประเมิน

๕-๖ คะแนน ระดับคุณภาพ ๓ ดีเยี่ยม

๓-๔ คะแนน ระดับคุณภาพ ๒ ดี

๑-๒ คะแนน ระดับคุณภาพ ๑ ผ่าน

๐ คะแนน ระดับคุณภาพ ๐ ไม่ผ่าน

***เกณฑ์ผ่าน ๑-๒ คะแนน หรือ ระดับคุณภาพ ๑ ผ่าน ขึ้นไป



แบบฝึกทักษะการอ่านจับใจความสำคัญ จากนิทานอีสป ด้วยเทคนิคคำถาม ๕W๑H
 ชั้นประถมศึกษาปีที่ ๒ กลุ่มสาระการเรียนรู้ภาษาไทย

คำชี้แจง อ่านนิทานอีสปต่อไปนี่ แล้วตอบคำถามจากนิทาน
 ด้วยเทคนิคคำถาม ๕W๑H



นิทานอีสป เรื่อง ลิงอวดเก่ง

ชาวประมงวางอวนในแม่น้ำแล้วก็กลับไปหาข้าวหาปลากินที่กระท่อม
 ลิงตัวหนึ่งซึ่งนั่งดูอยู่บนต้นไม้ตั้งแต่เช้าก็คิดว่าตนก็ทำอย่างชาวประมงได้
 เช่นกัน "ไม่น่าจะยากเลย แควางอวนไว้เพื่อดักปลา" คิดดังนั้น ลิงจอมชน
 ก็ลงจากต้นไม้มาหยิบอวนอีกปากหนึ่งไปที่ริมน้ำ แต่ด้วยความที่ไม่เป็น
 ประสา อวนจึงพันตัวยุ่งเหยิง ยิ่งดึง อวนก็ยิ่งรัดแน่น จนมันกลิ้งตกลงไป
 ในน้ำพลางดิ้นทุรนทุราย และต้องตาย เพราะหายใจไม่ออก

:: นิทานเรื่องนี้สอนให้รู้ว่า ::

หาญทำในสิ่งที่ไม่รู้ ย่อมได้รับความเสียหาย

:: แหล่งที่มา : นิทานอีสป ::

https://www.kalyanamitra.org/th/Aesop_detail.php?page=5309



แบบฝึกทักษะการอ่านจับใจความสำคัญ จากนิทานอีสป ด้วยเทคนิคคำถาม ๕W๑H
ชั้นประถมศึกษาปีที่ ๒ กลุ่มสาระการเรียนรู้ภาษาไทย

มาตอบคำถามจากนิทาน ด้วยเทคนิคคำถาม ๕W๑H



ใคร (Who).....
.....
.....

ทำอะไร (What).....
.....
.....

ที่ไหน (Where).....
.....
.....

เมื่อไร (When).....
.....
.....

ทำไม (Why).....
.....
.....

ผลเป็นอย่างไร (How).....
.....
.....





แบบฝึกทักษะการอ่านจับใจความสำคัญ จากนิทานอีสป ด้วยเทคนิคคำถาม ๕W๑H
ชั้นประถมศึกษาปีที่ ๒ กลุ่มสาระการเรียนรู้ภาษาไทย

เจเลยแบบฝึก นิทานอีสป เรื่อง ลิงอวดเก่ง



ใคร (Who)...ลิง...ชาวประมง.....
.....
.....

ทำอะไร (What)...ลิงหยิบอวนไปที่ริมน้ำ.....
.....
.....

ที่ไหน (Where)...แม่น้ำ.....
.....
.....

เมื่อไร (When)...เมื่อเห็นชาวประมงวางอวนในแม่น้ำ.....
.....
.....

ทำไม (Why)...เพราะคิดว่าตนทำอย่างชาวประมงได้ ไม่ยาก.....
.....
.....

ผลเป็นอย่างไร (How)...อวนพันตัวลิง จนกลิ้งตกน้ำตาย.....
.....
.....





แบบฝึกทักษะการอ่านจับใจความสำคัญ จากนิทานอีสป ด้วยเทคนิคคำถาม ๕W๑H
 ชั้นประถมศึกษาปีที่ ๒ กลุ่มสาระการเรียนรู้ภาษาไทย

คำชี้แจง อ่านนิทานอีสปต่อไปนี่ แล้วตอบคำถามจากนิทาน
 ด้วยเทคนิคคำถาม ๕W๑H



นิทานอีสป เรื่อง งูกับปู

ณ ท่งหญ้าแห่งหนึ่ง งูกับปูเป็นเพื่อนรักกัน ทั้งสองจะไปไหนมาไหนด้วยกันเสมอ ปูมีนิสัยชอบเดินไปด้านข้าง ส่วนงูชอบเลื้อยคดเคี้ยวไปมา วันหนึ่ง ปูเห็นงูเลื้อยคดเคี้ยวไปมาดูน่ารำคาญ ปูจึงบอกให้งูเดินเหมือนมัน แต่งูไม่ยอมทำตาม ปูโมโหมาก เมื่องูเปลอมนั้นจึงใช้ก้ามของมันหนีบที่คองูจนตาย เมื่อเห็นร่างของงูยืดตรงแข็งที่อร่าวกับท่อนไม้ เจ้าปูก็พูดว่า "ถ้าเจ้าเลื้อยตรง ๆ อย่างนี้เสียแต่แรก เจ้าก็คงไม่ต้องโดนลงโทษแบบนี้หรอก"

:: นิทานเรื่องนี้สอนให้รู้ว่า ::

ก่อนจะสอนใคร ควรทำตัวเป็นแบบอย่างที่ดีให้ได้เสียก่อน

:: แหล่งที่มา : นิทานอีสป ::

https://www.kalyanamitra.org/th/Aesop_detail.php?page=2262



แบบฝึกทักษะการอ่านจับใจความสำคัญ จากนิทานอีสป ด้วยเทคนิคคำถาม ๕W๑H
ชั้นประถมศึกษาปีที่ ๒ กลุ่มสาระการเรียนรู้ภาษาไทย

มาตอบคำถามจากนิทาน ด้วยเทคนิคคำถาม ๕W๑H



ใคร (Who).....
.....
.....

ทำอะไร (What).....
.....
.....

ที่ไหน (Where).....
.....
.....

เมื่อไร (When).....
.....
.....

ทำไม (Why).....
.....
.....

ผลเป็นอย่างไร (How).....
.....
.....





แบบฝึกทักษะการอ่านจับใจความสำคัญ จากนิทานอีสป ด้วยเทคนิคคำถาม ๕W๑H
ชั้นประถมศึกษาปีที่ ๒ กลุ่มสาระการเรียนรู้ภาษาไทย

เจลดแบบฝึก นิทานอีสป เรื่อง ภูกับปู



ใคร (Who)...ปู...ปู.....
.....
.....

ทำอะไร (What)...ปูบอกให้ปูเดินเหมือนมัน แต่ปูไม่ยอมทำตาม
.....
.....

ที่ไหน (Where)...ทุ่งหญ้า.....
.....
.....

เมื่อไร (When)...เมื่อปูเห็นปูเลื้อยคดเคี้ยวไปมา.....
.....
.....

ทำไม (Why)...ดูน่ารำคาญ.....
.....
.....

ผลเป็นอย่างไร (How)...ปูโมโห จึงใช้กำมหนีบคองูจนตาย.....
.....
.....



แผนการจัดการเรียนรู้ที่ ๕ เรื่อง การอ่านจับใจความ

หน่วยการเรียนรู้ที่ ๔ นิทานแสนสนุก
รหัส ท๑๒๑๐๑ รายวิชา ภาษาไทย
ภาคเรียนที่ ๑ ปีการศึกษา ๒๕๖๗

กลุ่มสาระการเรียนรู้ภาษาไทย
ชั้นประถมศึกษาปีที่ ๒
เวลา ๒ ชั่วโมง

๑. มาตรฐานการเรียนรู้

สาระที่ ๑ การอ่าน

มาตรฐาน ท ๑.๑ ใช้กระบวนการอ่านสร้างความรู้ และความคิดเพื่อนำไปใช้ตัดสินใจ แก้ปัญหาในการดำเนินชีวิต และมีนิสัยรักการอ่าน

ตัวชี้วัดปลายทาง

ท ๑.๑ ป.๒/๔ ระบุใจความสำคัญ และรายละเอียดจากเรื่องที่อ่าน

๒. จุดประสงค์การเรียนรู้

- ๒.๑ นักเรียนมีความรู้ความเข้าใจวิธีการอ่านจับใจความสำคัญ ด้วยเทคนิคคำถาม ๕W๑H (K)
- ๒.๒ นักเรียนสามารถสรุปใจความสำคัญจากเรื่องที่อ่าน ด้วยเทคนิคคำถาม ๕W๑H (P)
- ๒.๓ นักเรียนมีเจตคติที่ดีต่อการอ่าน และนำไปใช้ในชีวิตประจำวัน (A)

๓. สาระสำคัญ/ความคิดรวบยอด

การอ่านจับใจความสำคัญเป็นทักษะพื้นฐานที่ทุกคนจำเป็นต้องมี เพื่อใช้สำหรับรับสารผ่านการอ่านได้อย่างรวดเร็วและถูกต้องตรงประเด็น การจับใจความสำคัญได้อย่างแม่นยำจะช่วยให้ผู้รับสารสามารถใช้ทักษะทางภาษาขั้นสูงยิ่งขึ้น สามารถนำใจความสำคัญจากสิ่งที่ได้อ่านมา นำไปใช้ประโยชน์ในด้านต่างๆ ได้ ดังนั้นทุกคนควรศึกษาและหมั่นฝึกฝนทักษะการอ่านจับใจความสำคัญให้เกิดความชำนาญ เพื่อประโยชน์ต่อการศึกษาและการประยุกต์ใช้ในชีวิตประจำวันต่อไป

๔. สาระการเรียนรู้

การอ่านจับใจความสำคัญจากนิทานอีสป ด้วยเทคนิคคำถาม ๕W๑H

๕. สมรรถนะสำคัญของผู้เรียน

ความสามารถในการสื่อสาร
ความสามารถในการใช้ทักษะชีวิต

๖. คุณลักษณะอันพึงประสงค์

ใฝ่เรียนรู้ (Avidity for learning)
มุ่งมั่นในการทำงาน (Dedication and commitment to work)

๗.อัตลักษณ์อุบลราชธานี

ภาษาและวัฒนธรรม

๘. ชิ้นงานหรือภาระงาน

๑. แบบฝึก “นิทานอีสป เรื่อง ลูกกวางกับทะเล”

๙. กิจกรรมการเรียนรู้

ขั้นนำ

๑. นักเรียนและครูร่วมกันสนทนาเกี่ยวกับนิทานอีสป
๒. นักเรียนทบทวนการจับใจความ ๕W๑H จากการดู การฟัง การอ่าน

ขั้นสอน

๓. นักเรียนอ่านออกเสียง “นิทานอีสป เรื่อง ลูกกวางกับทะเล” พร้อมกัน
๔. นักเรียนแบ่ง ๔ กลุ่ม
๕. นักเรียนแต่ละกลุ่ม ตั้งคำถามพัฒนาการคิด และตอบคำถาม ดังนี้
 - ๑) เรื่องนี้มีใครบ้าง (Who)
 - ๒) ตัวละครในเรื่องทำอะไร (What)
 - ๓) เหตุการณ์ในเรื่องเกิดขึ้นที่ไหน (Where)
 - ๔) เหตุการณ์ในเรื่องเกิดขึ้นเมื่อไร (When)
 - ๕) ทำไมจึงเกิดเหตุการณ์นี้ (Why)
 - ๖) ผลเป็นอย่างไร (How)

๖. นักเรียนสลับกันถามตอบ ฝ่ายถาม เฉลยคำตอบจากคำถามพัฒนาการคิด แล้วร่วมอภิปรายคำตอบ

๗. นักเรียนบันทึกคำตอบ แบบฝึก “นิทานอีสป เรื่อง ลูกกวางกับทะเล”

๘. นักเรียนและครูร่วมกันอภิปรายคำตอบ พร้อมทั้งร่วมกันเฉลยคำตอบแบบฝึก “นิทานอีสป เรื่อง ลูกกวางกับทะเล”

ขั้นสรุป

๗. นักเรียนและครูร่วมกันสรุปวิธีการอ่านจับใจความสำคัญ ด้วยเทคนิคคำถาม ๕W๑H
๘. นักเรียนทำแบบทดสอบหลังเรียน จำนวน ๑๐ ข้อ

๑๐. สื่อการเรียนรู้

๑. แบบฝึก “นิทานอีสป เรื่อง ลูกกวางกับทะเล”
๒. คำถามพัฒนาการคิด

๑๑. แหล่งเรียนรู้

-

๑๒. การวัดและประเมินผลการเรียนรู้

รายการวัดและประเมินผลการเรียนรู้	วิธีการวัดและประเมินผล	เครื่องมือ	เกณฑ์การประเมิน
๑. จุดประสงค์การเรียนรู้ด้านความรู้ ความเข้าใจ (K) ๒.๑ นักเรียนมีความรู้ความเข้าใจวิธีการอ่านจับใจความสำคัญ ด้วยเทคนิคคำถาม ๕W๑H	- การตอบคำถาม - การสังเกตพฤติกรรม	- คำถามพัฒนาการคิด - แบบประเมินด้านความรู้ ความเข้าใจ (K)	นักเรียนได้ ๑ คะแนนหรือ ระดับคุณภาพ ๑ ขึ้นไป ผ่าน
ด้านทักษะกระบวนการ (P) ๒.๒ นักเรียนสามารถสรุปใจความสำคัญจากเรื่องที่อ่านด้วยเทคนิคคำถาม ๕W๑H	- ตรวจใบงาน	- แบบฝึก “นิทานอีสป เรื่อง ลูกกวางกับทะเล” - แบบประเมินด้านทักษะกระบวนการ (P)	นักเรียนได้ ๘ คะแนนหรือ ระดับคุณภาพ ๒ ขึ้นไป ผ่าน
ด้านคุณลักษณะ เจตคติ ค่านิยม (A) ๒.๓ นักเรียนมีเจตคติที่ดีต่อการอ่าน และนำไปใช้ในชีวิตรประจำวัน	- การสังเกตพฤติกรรม	- แบบประเมินด้านคุณลักษณะ เจตคติ ค่านิยม (A)	นักเรียนได้ ๑ คะแนนหรือ ระดับคุณภาพ ๑ ขึ้นไป ผ่าน
๒. สมรรถนะสำคัญของผู้เรียน - ความสามารถในการสื่อสาร - ความสามารถในการใช้ทักษะชีวิต	- การสังเกตพฤติกรรม	- แบบประเมินสมรรถนะสำคัญของผู้เรียน	นักเรียนได้ ๑ คะแนนหรือ ระดับคุณภาพ ๑ ขึ้นไป ผ่าน
๓. คุณลักษณะอันพึงประสงค์ - ใฝ่เรียนรู้ - มุ่งมั่นในการทำงาน	- การสังเกตพฤติกรรม	- แบบประเมินคุณลักษณะอันพึงประสงค์	นักเรียนได้ ๑ คะแนนหรือ ระดับคุณภาพ ๑ ขึ้นไป ผ่าน

การตรวจสอบ / นิเทศ / เสนอแนะ

ได้ทำการตรวจแผนการจัดการเรียนรู้ ของ นางสาววิรดา หาญพั่งงู แล้ว มีความคิดเห็น ดังนี้

๑๓. เป็นแผนการจัดการเรียนรู้ที่

- ดีมาก
- ดี
- พอใช้
- ปรับปรุง

๑๔. การจัดกิจกรรมการเรียนรู้ได้นำเอากระบวนการเรียนรู้

- ที่เน้นผู้เรียนเป็นสำคัญมาใช้ในการสอนได้อย่างเหมาะสม
- ที่ยังไม่เน้นผู้เรียนเป็นสำคัญ ควรปรับปรุงพัฒนาต่อไป

๑๕. เป็นแผนการจัดการเรียนรู้ที่

- นำไปใช้ได้จริง
- ควรปรับปรุงก่อนนำไปใช้

ข้อเสนอแนะ

.....

.....

ลงชื่อ.....

(นายปิยะฤกษ์ บุญโกศล)

หัวหน้ากลุ่มบริหารวิชาการ

ข้อเสนอแนะ

.....

.....

ลงชื่อ.....

(นางสาวจินตนา ครองยุทธ)

ผู้อำนวยการโรงเรียนบ้านโพหนอง(แสงราษฎร์สามัคคี)

บันทึกผลหลังการจัดการเรียนรู้

จำนวนนักเรียนทั้งหมด.....คน

๑. การประเมินตัวชี้วัด/จุดประสงค์การเรียนรู้

ด้านความรู้ ความเข้าใจ (K)

นักเรียนผ่านเกณฑ์การประเมิน จำนวน คน คิดเป็นร้อยละ

นักเรียนไม่ผ่านเกณฑ์การประเมิน จำนวน คน คิดเป็นร้อยละ

ด้านทักษะกระบวนการ (P)

นักเรียนผ่านเกณฑ์การประเมิน จำนวน คน คิดเป็นร้อยละ

นักเรียนไม่ผ่านเกณฑ์การประเมิน จำนวน คน คิดเป็นร้อยละ

ด้านคุณลักษณะ เจตคติ ค่านิยม (A)

นักเรียนผ่านเกณฑ์การประเมิน จำนวน คน คิดเป็นร้อยละ

นักเรียนไม่ผ่านเกณฑ์การประเมิน จำนวน คน คิดเป็นร้อยละ

๒. การประเมินด้านสมรรถนะสำคัญของผู้เรียน (Competencies of learners) พบว่า

๒.๑ ความสามารถในการสื่อสาร

นักเรียนผ่านเกณฑ์การประเมิน จำนวน คน คิดเป็นร้อยละ

นักเรียนไม่ผ่านเกณฑ์การประเมิน จำนวน คน คิดเป็นร้อยละ

๑) ผู้เรียนที่ได้ระดับดีเยี่ยม จำนวน คน คิดเป็นร้อยละ

๒) ผู้เรียนที่ได้ระดับดี จำนวน คน คิดเป็นร้อยละ

๓) ผู้เรียนที่ได้ระดับผ่าน จำนวน คน คิดเป็นร้อยละ

๔) ผู้เรียนที่ได้ระดับไม่ผ่าน จำนวน คน คิดเป็นร้อยละ

๒.๒ ความสามารถในการใช้ทักษะชีวิต

นักเรียนผ่านเกณฑ์การประเมิน จำนวน คน คิดเป็นร้อยละ

นักเรียนไม่ผ่านเกณฑ์การประเมิน จำนวน คน คิดเป็นร้อยละ

๑) ผู้เรียนที่ได้ระดับดีเยี่ยม จำนวน คน คิดเป็นร้อยละ

๒) ผู้เรียนที่ได้ระดับดี จำนวน คน คิดเป็นร้อยละ

๓) ผู้เรียนที่ได้ระดับผ่าน จำนวน คน คิดเป็นร้อยละ

๔) ผู้เรียนที่ได้ระดับไม่ผ่าน จำนวน คน คิดเป็นร้อยละ

๓. การประเมินด้านคุณลักษณะอันพึงประสงค์ (Attribute) พบว่า

๓.๑ ใฝ่เรียนรู้ (Avidity for learning)

นักเรียนผ่านเกณฑ์การประเมิน	จำนวน	คน	คิดเป็นร้อยละ
นักเรียนไม่ผ่านเกณฑ์การประเมิน	จำนวน	คน	คิดเป็นร้อยละ
๑) ผู้เรียนที่ได้ระดับดีเยี่ยม	จำนวน	คน	คิดเป็นร้อยละ
๒) ผู้เรียนที่ได้ระดับดี	จำนวน	คน	คิดเป็นร้อยละ
๓) ผู้เรียนที่ได้ระดับผ่าน	จำนวน	คน	คิดเป็นร้อยละ
๔) ผู้เรียนที่ได้ระดับไม่ผ่าน	จำนวน	คน	คิดเป็นร้อยละ

๓.๒ มุ่งมั่นในการทำงาน (Dedication and commitment to work)

นักเรียนผ่านเกณฑ์การประเมิน	จำนวน	คน	คิดเป็นร้อยละ
นักเรียนไม่ผ่านเกณฑ์การประเมิน	จำนวน	คน	คิดเป็นร้อยละ
๑) ผู้เรียนที่ได้ระดับดีเยี่ยม	จำนวน	คน	คิดเป็นร้อยละ
๒) ผู้เรียนที่ได้ระดับดี	จำนวน	คน	คิดเป็นร้อยละ
๓) ผู้เรียนที่ได้ระดับผ่าน	จำนวน	คน	คิดเป็นร้อยละ
๔) ผู้เรียนที่ได้ระดับไม่ผ่าน	จำนวน	คน	คิดเป็นร้อยละ

๔. ปัญหา อุปสรรค

.....

.....

.....

๕. ข้อเสนอแนะ

.....

.....

.....

ลงชื่อ ผู้สอน

(นางสาววิรดา หาญพังงู)

แบบบันทึกคะแนนทดสอบหลังเรียน

ที่	ชื่อ-สกุล	คะแนนเต็ม ๑๐ คะแนน
๑		
๒		
๓		
๔		
๕		
๖		
๗		
๘		
๙		
๑๐		
๑๑		

ลงชื่อ ผู้สอน

(นางสาววิรดา หาญพั่งงู)

แบบประเมินด้านความรู้ ความเข้าใจ (K)

ตามจุดประสงค์ข้อที่ ๑ นักเรียนมีความรู้ความเข้าใจวิธีการอ่านจับใจความสำคัญ ด้วยเทคนิคคำถาม ๕W๑H
คำชี้แจง ครูผู้สอนทำเครื่องหมาย ✓ ลงในช่องที่ผู้เรียนปฏิบัติตามเกณฑ์ที่กำหนด

ที่	ชื่อ-สกุล	นักเรียนมีความรู้ความเข้าใจวิธีการอ่านจับใจความสำคัญ ด้วยเทคนิคคำถาม ๕W๑H				ระดับคุณภาพ				สรุป	
		๓	๒	๑	๐	ดีเยี่ยม	๒๓	ผ่าน	ไม่ผ่าน	ผ่าน	ไม่ผ่าน
๑											
๒											
๓											
๔											
๕											
๖											
๗											
๘											
๙											
๑๐											
๑๑											

สรุปผลการประเมินด้านความรู้ ความเข้าใจ (K)

- ๑) ผู้เรียนที่ได้ระดับดีเยี่ยม จำนวน คน คิดเป็นร้อยละ
- ๒) ผู้เรียนที่ได้ระดับดี จำนวน คน คิดเป็นร้อยละ
- ๓) ผู้เรียนที่ได้ระดับผ่าน จำนวน คน คิดเป็นร้อยละ
- ๔) ผู้เรียนที่ได้ระดับไม่ผ่าน จำนวน คน คิดเป็นร้อยละ
- นักเรียนผ่านเกณฑ์การประเมิน จำนวน คน คิดเป็นร้อยละ
- นักเรียนไม่ผ่านเกณฑ์การประเมิน จำนวน คน คิดเป็นร้อยละ

ลงชื่อ ผู้สอน

(นางสาววิรดา หาญพั่งงู)

เกณฑ์การประเมินด้านความรู้ ความเข้าใจ (K)

จุดประสงค์ข้อที่ ๑ นักเรียนมีความรู้ความเข้าใจวิธีการอ่านจับใจความสำคัญ ด้วยเทคนิคคำถาม ๕W๑H (K)

พฤติกรรมบ่งชี้	ดีเยี่ยม (๓)	ดี (๒)	ผ่าน (๑)	ไม่ผ่าน (๐)
นักเรียนมีความรู้ความเข้าใจวิธีการอ่านจับใจความสำคัญ ด้วยเทคนิคคำถาม ๕W๑H	บอกวิธีการอ่านจับใจความสำคัญ ด้วยเทคนิคคำถาม ๕W๑H ได้ถูกต้องทุกข้อ	บอกวิธีการอ่านจับใจความสำคัญ ด้วยเทคนิคคำถาม ๕W๑H ถูกต้อง ๔-๕ ข้อ	บอกวิธีการอ่านจับใจความสำคัญ ด้วยเทคนิคคำถาม ๕W๑H ถูกต้อง ๒-๓ ข้อ	บอกวิธีการอ่านจับใจความสำคัญ ด้วยเทคนิคคำถาม ๕W๑H ถูกต้อง ๑ ข้อ หรือไม่ถูกต้อง

เกณฑ์การประเมิน

๓ คะแนน ระดับคุณภาพ ๓ ดีเยี่ยม

๒ คะแนน ระดับคุณภาพ ๒ ดี

๑ คะแนน ระดับคุณภาพ ๑ ผ่าน

๐ คะแนน ระดับคุณภาพ ๐ ไม่ผ่าน

***เกณฑ์ผ่าน ๑ คะแนน หรือ ระดับคุณภาพ ๑ ผ่าน ขึ้นไป

แบบประเมินด้านทักษะกระบวนการ (P)
ใบงานนิทานปริศนา

ตามจุดประสงค์ข้อที่ ๒ นักเรียนสามารถสรุปใจความสำคัญจากเรื่องที่อ่าน ด้วยเทคนิคคำถาม ๕W๑H
คำชี้แจง ครูผู้สอนใส่คะแนนรายข้อ และทำเครื่องหมาย ✓ ลงในช่องที่ผู้เรียนปฏิบัติตามเกณฑ์ที่กำหนด

เลขที่	ชื่อ - สกุล	คะแนนรายข้อ (ข้อละ ๒ คะแนน)						รวมคะแนน	ระดับคุณภาพ				สรุป	
		๑	๒	๓	๔	๕	๖		ดีเยี่ยม	ดี	พอใช้	ปรับปรุง	ผ่าน	ไม่ผ่าน
๑														
๒														
๓														
๔														
๕														
๖														
๗														
๘														
๙														
๑๐														
๑๑														

สรุปผลการประเมินด้านทักษะกระบวนการ (P)

๑) ผู้เรียนที่ได้ระดับดีเยี่ยม	จำนวน	คน	คิดเป็นร้อยละ
๒) ผู้เรียนที่ได้ระดับดี	จำนวน	คน	คิดเป็นร้อยละ
๓) ผู้เรียนที่ได้ระดับพอใช้	จำนวน	คน	คิดเป็นร้อยละ
๔) ผู้เรียนที่ได้ระดับปรับปรุง	จำนวน	คน	คิดเป็นร้อยละ
นักเรียนผ่านเกณฑ์การประเมิน	จำนวน	คน	คิดเป็นร้อยละ
นักเรียนไม่ผ่านเกณฑ์การประเมิน	จำนวน	คน	คิดเป็นร้อยละ

ลงชื่อ ผู้สอน
(นางสาววิรดา หาญพั่งงู)

เกณฑ์การประเมินด้านทักษะกระบวนการ (P)

จุดประสงค์ข้อที่ ๒ นักเรียนสามารถสรุปใจความสำคัญจากเรื่องที่อ่าน ด้วยเทคนิคคำถาม ๕W๑H

พฤติกรรมบ่งชี้	เกณฑ์การให้คะแนน		
	๒	๑	๐
ตอบคำถามข้อ ๑	สรุปใจความ และ ตอบคำถามได้ถูกต้อง ทั้งหมด	สรุปใจความ และ ตอบคำถามได้ถูกต้อง บางส่วน	สรุปใจความ และ ตอบคำถามไม่ถูกต้อง
ตอบคำถามข้อ ๒	สรุปใจความ และ ตอบคำถามได้ถูกต้อง ทั้งหมด	สรุปใจความ และ ตอบคำถามได้ถูกต้อง บางส่วน	สรุปใจความ และ ตอบคำถามไม่ถูกต้อง
ตอบคำถามข้อ ๓	สรุปใจความ และ ตอบคำถามได้ถูกต้อง ทั้งหมด	สรุปใจความ และ ตอบคำถามได้ถูกต้อง บางส่วน	สรุปใจความ และ ตอบคำถามไม่ถูกต้อง
ตอบคำถามข้อ ๔	สรุปใจความ และ ตอบคำถามได้ถูกต้อง ทั้งหมด	สรุปใจความ และ ตอบคำถามได้ถูกต้อง บางส่วน	สรุปใจความ และ ตอบคำถามไม่ถูกต้อง
ตอบคำถามข้อ ๕	สรุปใจความ และ ตอบคำถามได้ถูกต้อง ทั้งหมด	สรุปใจความ และ ตอบคำถามได้ถูกต้อง บางส่วน	สรุปใจความ และ ตอบคำถามไม่ถูกต้อง
ตอบคำถามข้อ ๖	สรุปใจความ และ ตอบคำถามได้ถูกต้อง ทั้งหมด	สรุปใจความ และ ตอบคำถามได้ถูกต้อง บางส่วน	สรุปใจความ และ ตอบคำถามไม่ถูกต้อง

เกณฑ์การประเมิน

๑๐-๑๒ คะแนน ระดับคุณภาพ ๓ ดีเยี่ยม

๘-๙ คะแนน ระดับคุณภาพ ๒ ดี

๖-๗ คะแนน ระดับคุณภาพ ๑ พอใช้

๐-๕ คะแนน ระดับคุณภาพ ๐ ปรับปรุง

***เกณฑ์ผ่าน ๘ คะแนน หรือ ระดับคุณภาพ ๒ ดี ขึ้นไป

แบบประเมินด้านคุณลักษณะ เจตคติ ค่านิยม (A)

ตามจุดประสงค์ข้อที่ ๓ นักเรียนมีเจตคติที่ดีต่อการอ่าน และนำไปใช้ในชีวิตประจำวัน

คำชี้แจง ครูผู้สอนทำเครื่องหมาย ✓ ลงในช่องที่ผู้เรียนปฏิบัติตามเกณฑ์ที่กำหนด

ที่	ชื่อ-สกุล	นักเรียนมีเจตคติที่ดีต่อ การอ่าน และนำไปใช้ ในชีวิตประจำวัน				ระดับคุณภาพ				สรุป	
		๓	๒	๑	๐	ดีเยี่ยม	๗๕	ผ่าน	ไม่ผ่าน	ผ่าน	ไม่ผ่าน
๑											
๒											
๓											
๔											
๕											
๖											
๗											
๘											
๙											
๑๐											
๑๑											

สรุปผลการประเมินด้านคุณลักษณะ เจตคติ ค่านิยม (A)

๑) ผู้เรียนที่ได้ระดับดีเยี่ยม	จำนวน	คน	คิดเป็นร้อยละ
๒) ผู้เรียนที่ได้ระดับดี	จำนวน	คน	คิดเป็นร้อยละ
๓) ผู้เรียนที่ได้ระดับผ่าน	จำนวน	คน	คิดเป็นร้อยละ
๔) ผู้เรียนที่ได้ระดับไม่ผ่าน	จำนวน	คน	คิดเป็นร้อยละ
นักเรียนผ่านเกณฑ์การประเมิน	จำนวน	คน	คิดเป็นร้อยละ
นักเรียนไม่ผ่านเกณฑ์การประเมิน	จำนวน	คน	คิดเป็นร้อยละ

ลงชื่อ

ผู้สอน

(นางสาววิรดา หาญพั่งงู)

เกณฑ์การประเมินด้านคุณลักษณะ เจตคติ ค่านิยม (A)

จุดประสงค์ข้อที่ ๓ นักเรียนมีเจตคติที่ดีต่อการอ่าน และนำไปใช้ในชีวิตประจำวัน

พฤติกรรมบ่งชี้	ดีเยี่ยม (๓)	ดี (๒)	ผ่าน (๑)	ไม่ผ่าน (๐)
นักเรียนมีเจตคติที่ดีต่อการอ่าน และนำไปใช้ในชีวิตประจำวัน	มีเจตคติที่ดีต่อการอ่าน และนำไปใช้ในชีวิตประจำวัน ได้เป็นอย่างดี	มีเจตคติที่ดีต่อการอ่าน และนำไปใช้ในชีวิตประจำวัน ได้ดี	มีเจตคติที่ดีต่อการอ่าน และนำไปใช้ในชีวิตประจำวัน ได้บ้าง	ไม่มีเจตคติที่ดีต่อการอ่าน และไม่นำไปใช้ในชีวิตประจำวัน

เกณฑ์การประเมิน

๓ คะแนน ระดับคุณภาพ ๓ ดีเยี่ยม

๒ คะแนน ระดับคุณภาพ ๒ ดี

๑ คะแนน ระดับคุณภาพ ๑ ผ่าน

๐ คะแนน ระดับคุณภาพ ๐ ไม่ผ่าน

***เกณฑ์ผ่าน ๑ คะแนน หรือ ระดับคุณภาพ ๑ ผ่าน ขึ้นไป

แบบประเมินสมรรถนะสำคัญของผู้เรียน

ที่	ชื่อ-สกุล	ความสามารถในการสื่อสาร				ระดับคุณภาพ				สรุป	
		๓	๒	๑	๐	ดีเยี่ยม	๒๑	ผ่าน	ไม่ผ่าน	ผ่าน	ไม่ผ่าน
๑											
๒											
๓											
๔											
๕											
๖											
๗											
๘											
๙											
๑๐											
๑๑											
๒๘											
๒๙											
๓๐											

สรุปผลการประเมินสมรรถนะสำคัญของผู้เรียน

- ๑) ผู้เรียนที่ได้ระดับดีเยี่ยม จำนวน คน คิดเป็นร้อยละ
- ๒) ผู้เรียนที่ได้ระดับดี จำนวน คน คิดเป็นร้อยละ
- ๓) ผู้เรียนที่ได้ระดับผ่าน จำนวน คน คิดเป็นร้อยละ
- ๔) ผู้เรียนที่ได้ระดับไม่ผ่าน จำนวน คน คิดเป็นร้อยละ
- นักเรียนผ่านเกณฑ์การประเมิน จำนวน คน คิดเป็นร้อยละ
- นักเรียนไม่ผ่านเกณฑ์การประเมิน จำนวน คน คิดเป็นร้อยละ

ลงชื่อ

ผู้สอน

(นางสาววิรดา หาญพั่งงู)

เกณฑ์การประเมินด้านสมรรถนะสำคัญของผู้เรียน (Competencies of learners)

เกณฑ์การให้คะแนน : ความสามารถในการสื่อสาร

ตัวชี้วัดที่ ๑ ใช้ภาษาถ่ายทอดความรู้ ความเข้าใจ ความคิด ความรู้สึก และทักษะของตนเองด้วยการพูด และการเขียน

พฤติกรรมบ่งชี้	ดีเยี่ยม (๓)	ดี (๒)	ผ่าน (๑)	ไม่ผ่าน (๐)
พูดถ่ายทอดความรู้ ความเข้าใจจากสารที่อ่าน ฟัง หรือดูตามที่กำหนดได้	พูดถ่ายทอดความรู้ ความเข้าใจจากสารที่อ่าน ฟัง หรือดูตามที่กำหนดได้ อย่างถูกต้อง ครบถ้วน ชัดเจน และมั่นใจ	พูดถ่ายทอดความรู้ ความเข้าใจจากสารที่อ่าน ฟัง หรือดูตามที่กำหนดได้ อย่างถูกต้อง ครบถ้วน ชัดเจน	พูดถ่ายทอดความรู้ ความเข้าใจจากสารที่อ่าน ฟัง หรือดูตามที่กำหนดได้ ไม่ชัดเจน	พูดถ่ายทอดความรู้ ความเข้าใจจากสารที่อ่าน ฟัง หรือดูตามที่กำหนด ไม่ได้

เกณฑ์การประเมิน

๓ คะแนน ระดับคุณภาพ ๓ ดีเยี่ยม

๒ คะแนน ระดับคุณภาพ ๒ ดี

๑ คะแนน ระดับคุณภาพ ๑ ผ่าน

๐ คะแนน ระดับคุณภาพ ๐ ไม่ผ่าน

***เกณฑ์ผ่าน ๑ คะแนน หรือ ระดับคุณภาพ ๑ ผ่าน ขึ้นไป

แบบประเมินสมรรถนะสำคัญของผู้เรียน

ที่	ชื่อ-สกุล	ความสามารถ ในการใช้ทักษะชีวิต				ระดับคุณภาพ				สรุป	
		๓	๒	๑	๐	ดีเยี่ยม	๓	ผ่าน	ไม่ผ่าน	ผ่าน	ไม่ผ่าน
๑											
๒											
๓											
๔											
๕											
๖											
๗											
๘											
๙											
๑๐											
๑๑											

สรุปผลการประเมินสมรรถนะสำคัญของผู้เรียน

- ๑) ผู้เรียนที่ได้ระดับดีเยี่ยม จำนวน คน คิดเป็นร้อยละ
- ๒) ผู้เรียนที่ได้ระดับดี จำนวน คน คิดเป็นร้อยละ
- ๓) ผู้เรียนที่ได้ระดับผ่าน จำนวน คน คิดเป็นร้อยละ
- ๔) ผู้เรียนที่ได้ระดับไม่ผ่าน จำนวน คน คิดเป็นร้อยละ
- นักเรียนผ่านเกณฑ์การประเมิน จำนวน คน คิดเป็นร้อยละ
- นักเรียนไม่ผ่านเกณฑ์การประเมิน จำนวน คน คิดเป็นร้อยละ

ลงชื่อ ผู้สอน
(นางสาววิรดา หาญพั่งงู)

เกณฑ์การประเมินด้านสมรรถนะสำคัญของผู้เรียน (Competencies of learners)

เกณฑ์การให้คะแนน : ความสามารถในการใช้ทักษะชีวิต

ตัวชี้วัดที่ ๓ ทำงานและอยู่ร่วมกันในสังคมอย่างมีความสุข

พฤติกรรมบ่งชี้	ดีเยี่ยม (๓)	ดี (๒)	ผ่าน (๑)	ไม่ผ่าน (๐)
ทำงานด้วยตนเอง ได้สำเร็จ	ปฏิบัติงานของตนเอง โดยตนเอง ได้สำเร็จ	ปฏิบัติงานของตนเอง ได้สำเร็จ โดยมีผู้แนะนำ	ปฏิบัติงานของตนเอง โดยมีผู้อื่น ช่วยเหลือจนสำเร็จ	ปฏิบัติงานของตนเอง ไม่สำเร็จ

เกณฑ์การประเมิน

๓ คะแนน ระดับคุณภาพ ๓ ดีเยี่ยม

๒ คะแนน ระดับคุณภาพ ๒ ดี

๑ คะแนน ระดับคุณภาพ ๑ ผ่าน

๐ คะแนน ระดับคุณภาพ ๐ ไม่ผ่าน

***เกณฑ์ผ่าน ๑ คะแนน หรือ ระดับคุณภาพ ๑ ผ่าน ขึ้นไป

แบบประเมินคุณลักษณะอันพึงประสงค์

ที่	ชื่อ-สกุล	ไฝ่เรียนรู้				ระดับคุณภาพ				สรุป	
		๔.๑				ดีเยี่ยม	ดี	ผ่าน	ไม่ผ่าน	ผ่าน	ไม่ผ่าน
		๓	๒	๑	๐						
๑											
๒											
๓											
๔											
๕											
๖											
๗											
๘											
๙											
๑๐											
๑๑											

สรุปผลการประเมินคุณลักษณะอันพึงประสงค์

- ๑) ผู้เรียนที่ได้ระดับดีเยี่ยม จำนวน คน คิดเป็นร้อยละ
- ๒) ผู้เรียนที่ได้ระดับดี จำนวน คน คิดเป็นร้อยละ
- ๓) ผู้เรียนที่ได้ระดับผ่าน จำนวน คน คิดเป็นร้อยละ
- ๔) ผู้เรียนที่ได้ระดับไม่ผ่าน จำนวน คน คิดเป็นร้อยละ
- นักเรียนผ่านเกณฑ์การประเมิน จำนวน คน คิดเป็นร้อยละ
- นักเรียนไม่ผ่านเกณฑ์การประเมิน จำนวน คน คิดเป็นร้อยละ

ลงชื่อ ผู้สอน

(นางสาววิรดา หาญพั่งงู)

เกณฑ์การประเมินด้านคุณลักษณะอันพึงประสงค์ (Attribute)

เกณฑ์การให้คะแนน : ใฝ่เรียนรู้

ตัวชี้วัดที่ ๔.๑ ตั้งใจ เพียรพยายามในการเรียน และเข้าร่วมกิจกรรมการเรียนรู้

พฤติกรรมบ่งชี้	ดีเยี่ยม (๓)	ดี (๒)	ผ่าน (๑)	ไม่ผ่าน (๐)
๔.๑.๑ ตั้งใจเรียน	เข้าเรียนตรงเวลา	เข้าเรียนตรงเวลา	เข้าเรียนตรงเวลา	ไม่ตั้งใจเรียน
๔.๑.๒ เอาใจใส่และมี ความเพียรพยายามใน การเรียนรู้	ตั้งใจเรียน เอาใจใส่ ในการเรียน และมี ส่วนร่วมในการ	ตั้งใจเรียน เอาใจใส่ ในการเรียน และมี ส่วนร่วมในการ	ตั้งใจเรียน เอาใจ ใส่ในการเรียน และมีส่วนร่วมใน	ไม่ศึกษาค้นคว้า หาความรู้
๔.๑.๓ สนใจเข้าร่วม กิจกรรมการเรียนรู้ต่างๆ	เรียนรู้ และเข้าร่วม กิจกรรมการเรียนรู้ ต่างๆ เป็นประจำ	เรียนรู้ และเข้าร่วม กิจกรรมการเรียนรู้ ต่างๆ บ่อยครั้ง	การเรียนรู้ และ เข้าร่วมกิจกรรม การเรียนรู้ต่างๆ เป็นบางครั้ง	

เกณฑ์การประเมิน

๓ คะแนน ระดับคุณภาพ ๓ ดีเยี่ยม

๒ คะแนน ระดับคุณภาพ ๒ ดี

๑ คะแนน ระดับคุณภาพ ๑ ผ่าน

๐ คะแนน ระดับคุณภาพ ๐ ไม่ผ่าน

***เกณฑ์ผ่าน ๑ คะแนน หรือ ระดับคุณภาพ ๑ ผ่าน ขึ้นไป

แบบประเมินคุณลักษณะอันพึงประสงค์

ที่	ชื่อ-สกุล	มุ่งมั่นในการทำงาน								รวม	ระดับคุณภาพ				สรุป	
		๖.๑				๖.๒					ดีเยี่ยม	ดี	ผ่าน	ไม่ผ่าน	ผ่าน	ไม่ผ่าน
		๓	๒	๑	๐	๓	๒	๑	๐							
๑																
๒																
๓																
๔																
๕																
๖																
๗																
๘																
๙																
๑๐																
๑๑																

สรุปผลการประเมินคุณลักษณะอันพึงประสงค์

- ๑) ผู้เรียนที่ได้ระดับดีเยี่ยม จำนวน คน คิดเป็นร้อยละ
- ๒) ผู้เรียนที่ได้ระดับดี จำนวน คน คิดเป็นร้อยละ
- ๓) ผู้เรียนที่ได้ระดับผ่าน จำนวน คน คิดเป็นร้อยละ
- ๔) ผู้เรียนที่ได้ระดับไม่ผ่าน จำนวน คน คิดเป็นร้อยละ
- นักเรียนผ่านเกณฑ์การประเมิน จำนวน คน คิดเป็นร้อยละ
- นักเรียนไม่ผ่านเกณฑ์การประเมิน จำนวน คน คิดเป็นร้อยละ

ลงชื่อ

ผู้สอน

(นางสาววิรดา หาญพั่งงู)

เกณฑ์การประเมินด้านคุณลักษณะอันพึงประสงค์ (Attribute)

เกณฑ์การให้คะแนน : มุ่งมั่นในการทำงาน

ตัวชี้วัดที่ ๖.๑ ตั้งใจและรับผิดชอบในการปฏิบัติหน้าที่การงาน

พฤติกรรมบ่งชี้	ดีเยี่ยม (๓)	ดี (๒)	ผ่าน (๑)	ไม่ผ่าน (๐)
๖.๑.๑ เอาใจใส่ต่อการปฏิบัติหน้าที่ที่ได้รับมอบหมาย	ตั้งใจและรับผิดชอบในการปฏิบัติหน้าที่ที่ได้รับมอบหมาย	ตั้งใจและรับผิดชอบในการปฏิบัติหน้าที่ที่ได้รับมอบหมาย	ตั้งใจและรับผิดชอบในการปฏิบัติหน้าที่ที่ได้รับมอบหมาย	ไม่ตั้งใจปฏิบัติหน้าที่การงาน
๖.๑.๒ ตั้งใจและรับผิดชอบต่อการทำงานให้สำเร็จ	ให้สำเร็จ มีการปรับปรุงและพัฒนาการทำงานให้ดีขึ้น	ให้สำเร็จ มีการปรับปรุงการทำงานให้ดีขึ้น	ให้สำเร็จ	
๖.๑.๓ ปรับปรุงและพัฒนาการทำงานด้วยตนเอง				

ตัวชี้วัดที่ ๖.๒ ทำงานด้วย ความเพียรพยายาม และ อดทนเพื่อให้งานสำเร็จตามเป้าหมาย

พฤติกรรมบ่งชี้	ดีเยี่ยม (๓)	ดี (๒)	ผ่าน (๑)	ไม่ผ่าน (๐)
๖.๒.๑ ทุ่มเททำงานอดทน ไม่ย่อท้อต่อปัญหาและอุปสรรคในการทำงาน	ทำงานด้วยความขยัน อดทน และพยายามให้งานสำเร็จตามเป้าหมาย ไม่ย่อท้อต่อปัญหาในการ	ทำงานด้วยความขยัน อดทน และพยายามให้งานสำเร็จตามเป้าหมาย	ทำงานด้วยความขยัน และพยายามให้งานสำเร็จตามเป้าหมาย	ไม่ขยัน อดทนในการทำงาน
๖.๒.๒ พยายามแก้ปัญหาและอุปสรรคในการทำงานให้สำเร็จ	ต่อปัญหาในการทำงาน และ ชื่นชมผลงานด้วยความภาคภูมิใจ	และชื่นชมผลงานด้วยความภาคภูมิใจ	เป้าหมาย	
๖.๒.๓ ชื่นชมผลงานด้วยความภาคภูมิใจ	ภาคภูมิใจ			

เกณฑ์การประเมิน

๕-๖ คะแนน ระดับคุณภาพ ๓ ดีเยี่ยม

๓-๔ คะแนน ระดับคุณภาพ ๒ ดี

๑-๒ คะแนน ระดับคุณภาพ ๑ ผ่าน

๐ คะแนน ระดับคุณภาพ ๐ ไม่ผ่าน

***เกณฑ์ผ่าน ๑-๒ คะแนน หรือ ระดับคุณภาพ ๑ ผ่าน ขึ้นไป



แบบฝึกทักษะการอ่านจับใจความสำคัญ จากนิทานอีสป ด้วยเทคนิคคำถาม ๕W๑H
 ชั้นประถมศึกษาปีที่ ๒ กลุ่มสาระการเรียนรู้ภาษาไทย

คำชี้แจง อ่านนิทานอีสปต่อไปนี่ แล้วตอบคำถามจากนิทาน
 ด้วยเทคนิคคำถาม ๕W๑H

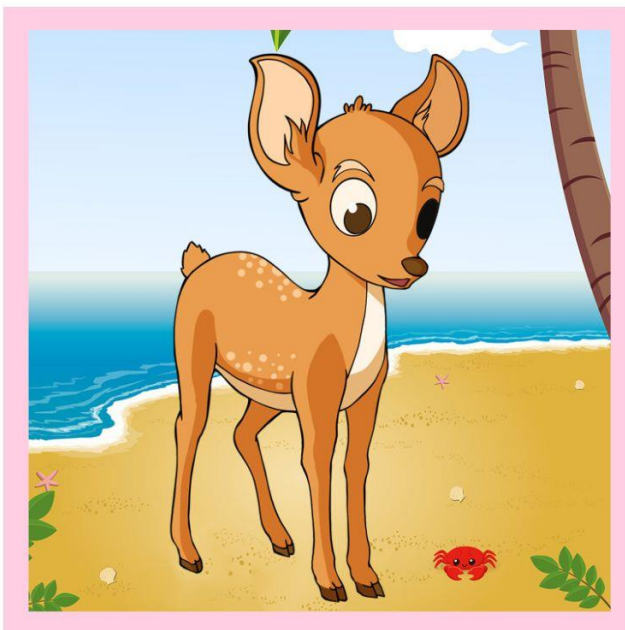

นิทานอีสป เรื่อง ลูกกวางกับทะเล

ลูกกวางตัวหนึ่งมีตาข้างเดียว มันรู้ตัวว่าไม่สามารถระวังภัยได้ตลอดเวลา เพราะถ้ามีภัยมาจากด้านตาข้างที่บอด มันก็จะไม่รู้ตัว เพราะมองไม่เห็น ลูกกวางตาเดียวจึงเดินไปที่ทะเลและหันตาข้างที่บอดไปทางทะเล เพื่อที่ตาข้างดีจะได้หันไปทางชายป่า หากมีภัยมามันก็จะมองเห็น และสามารถหลบหนีได้ทัน ขณะนั้นมีเรือประมงเล็กๆ ลำหนึ่งแล่นมาใกล้ชายฝั่ง เมื่อเห็นลูกกวางจึงเอาปืนยิงใส่หลายนัด จนลูกกวาง ขาดใจตาย

:: นิทานเรื่องนี้สอนให้รู้ว่า ::

บางครั้ง ภัยอันตรายก็เกิดขึ้นจากสิ่งที่เราคิดไม่ถึง

:: แหล่งที่มา : นิทานอีสป ::

https://www.kalyanamitra.org/th/Aesop_detail.php?page=5311



แบบฝึกทักษะการอ่านจับใจความสำคัญ จากนิทานอีสป ด้วยเทคนิคคำถาม ๕W๑H
ชั้นประถมศึกษาปีที่ ๒ กลุ่มสาระการเรียนรู้ภาษาไทย

มาตอบคำถามจากนิทาน ด้วยเทคนิคคำถาม ๕W๑H



ใคร (Who).....
.....
.....

ทำอะไร (What).....
.....
.....

ที่ไหน (Where).....
.....
.....

เมื่อไร (When).....
.....
.....

ทำไม (Why).....
.....
.....

ผลเป็นอย่างไร (How).....
.....
.....





แบบฝึกทักษะการอ่านจับใจความสำคัญ จากนิทานอีสป ด้วยเทคนิคคำถาม ๕W๑H
ชั้นประถมศึกษาปีที่ ๒ กลุ่มสาระการเรียนรู้ภาษาไทย

เจเลยแบบฝึก นิทานอีสป เรื่อง ลูกกวางกับทะเล



ใคร (Who)...ลูกกวาง.....
.....
.....

**ทำอะไร (What)...ลูกกวางตาเดียว หันตาข้างที่บอดไปทาง
ทะเล ตาข้างดีหันไปทางชายป่า.....**
.....

ที่ไหน (Where)...ทะเล.....
.....
.....

เมื่อไร (When)...เมื่อเดินไปที่ทะเล.....
.....
.....

ทำไม (Why)...หากมีภัยมา จะได้มองเห็น และหลบหนีทัน.....
.....
.....

**ผลเป็นอย่างไร (How)...ชาวประมงเห็นลูกกวาง จึงเอาปืนยิง
จนตาย.....**
.....





แบบทดสอบหลังเรียน



คำชี้แจง

๑. แบบทดสอบฉบับนี้เป็นแบบทดสอบปรนัยชนิดเลือกตอบ ๔ ตัวเลือก
๒. ข้อสอบมีทั้งหมด ๑๐ ข้อ ข้อละ ๑ คะแนน ใช้เวลาในการทำแบบทดสอบ ๒๐ นาที
๓. ให้นักเรียนอ่านข้อคำถามและคำตอบให้ละเอียดแล้วทำเครื่องหมายกากบาท X ทับหน้าข้อคำตอบที่ถูกต้องที่สุดเพียงข้อเดียว
๔. ให้นักเรียนทำแบบทดสอบให้ครบทุกข้อ

๑. ข้อใดเป็นความหมายของการอ่านจับใจความ
 - ก. อ่านเพื่อความรู้อย่างลึกซึ้ง
 - ข. อ่านเพื่อความบันเทิง
 - ค. อ่านเพื่อหาสาระสำคัญของเรื่อง
 - ง. อ่านเพื่อค้นหาแนวทางในการดำเนินชีวิต
๒. การอ่านจับใจความสำคัญ ผู้อ่านต้องปฏิบัติอย่างไร
 - ก. แยกใจความสำคัญจากส่วนขยายใจความสำคัญ
 - ข. แยกเรื่องออกเป็นตอน ๆ
 - ค. แยกประเด็นของเรื่องว่าส่วนใดเป็นข้อมูลประกอบ
 - ง. อ่านให้รวดเร็วอย่างสม่ำเสมอ



แบบทดสอบหลังเรียน



๓. ข้อใดถือเป็นขั้นตอนสุดท้ายของการอ่านจับใจความ
 - ก. อ่านผ่าน ๆ โดยตลอดเพื่อให้รู้เรื่อง
 - ข. อ่านให้ละเอียดเพื่อทำความเข้าใจ
 - ค. เรียบเรียงใจความสำคัญของเรื่อง
 - ง. อ่านซ้ำตอนที่ไม่มีเข้าใจ
๔. ข้อใดถือว่าเป็นขั้นตอนแรกของการอ่านจับใจความ
 - ก. เรียบเรียงใจความสำคัญของเรื่อง
 - ข. อ่านให้ละเอียดเพื่อทำความเข้าใจ
 - ค. อ่านซ้ำตอนที่ไม่มีเข้าใจ
 - ง. อ่านผ่านๆ โดยตลอดเพื่อให้รู้เรื่อง
๕. การที่เราจะอ่านจับใจความสำคัญอย่างง่ายที่สุดคือ
 - ก. พยายามแยกย่อหน้าแต่ละย่อหน้าออกจากกัน
 - ข. ตั้งคำถามและคำตอบจากเรื่องที่อ่าน
 - ค. พยายามหาว่าส่วนใดเป็นส่วนขยายใจความสำคัญ
 - ง. พิจารณาองค์ประกอบของเรื่องในคราวเดียวกัน

อ่านนิทานเรื่อง “พระจันทร์ในบ่อน้ำ” แล้วตอบคำถาม ข้อ ๖-๑๐

"ณ คคืนวันเพ็ญ มีพ่อค้าจากต่างแดนเดินทางไกลมายังหมู่บ้านเล็กๆ แห่งหนึ่ง ที่ใจกลางหมู่บ้านนั้นมีบ่อน้ำขนาดใหญ่ที่รายล้อมด้วยเหล่าชาวบ้าน ต่างถือเครื่องมือต่างๆ อยู่ครบมือและชาวบ้านต่างก็ดูรุ่มอยู่กับบางสิ่งบางอย่างตรงใจกลางบ่อน้ำนั้น



แบบทดสอบหลังเรียน



พ่อค้าสงสัยว่าชาวบ้านกำลังทำอะไรอยู่ เขาจึงเอ่ยถามกับชาวบ้านคนหนึ่งว่า "พวกท่านกำลังจะทำอะไรกัน" ชาวบ้านคนนั้นจึงตอบว่า "พระจันทร์ตกลงไปในบ่อน้ำของพวกข้า และตอนนี้พวกข้าก็กำลังพยายามช่วยพระจันทร์ขึ้นมาอีกครั้ง"

เมื่อได้ยินเช่นนั้นพ่อค้าก็หัวเราะและพูดออกไปว่า "อ่า อ่า อ่า สิ่งที่พวกท่านเห็นในบ่อน้ำนั้นเป็นเพียงเงาสะท้อนของพระจันทร์จากท้องฟ้าเท่านั้นแหละ พวกท่านไม่ควรเสียเวลามาทำเรื่องไร้สาระนี้เช่นนี้เลย"

แต่ไม่มีชาวบ้านคนใดเชื่อที่พ่อค้าพูด ต่างนำข้าวของเครื่องใช้ที่อยู่ในมือไล่ตีพร้อมขับไล่พ่อค้าออกไปจากหมู่บ้านในทันที

๖. นิทานเรื่องนี้กล่าวถึงใครบ้าง (Who)

- ก. พ่อค้า
- ข. ชาวบ้าน
- ค. พระจันทร์
- ง. ถูกทุกข้อ

๗. ชาวบ้านกำลังทำอะไร (What)

- ก. ช่วยพระจันทร์
- ข. ถี้อเครื่องมือ
- ค. ล้อมรอบบ่อน้ำ
- ง. ขับไล่พ่อค้า



แบบฝึกทักษะการอ่านจับใจความสำคัญ จากนิทานอีสป ด้วยเทคนิคคำถาม ๕W๑H
ชั้นประถมศึกษาปีที่ ๒ กลุ่มสาระการเรียนรู้ภาษาไทย

แบบทดสอบหลังเรียน



๘. เหตุการณ์เกิดขึ้นเมื่อไร (When)
- เมื่อคืนวันเพ็ญ
 - เมื่อพระจันทร์ตกลงปอน้ำ
 - เมื่อพ่อค้าหัวเราะเยาะชาวบ้าน
 - เมื่อพ่อค้าถูกไล่ตีและขับไล่
๙. ทำไมชาวบ้านจึงถือเครื่องมือต่างๆ ครบมือ (Why)
- เพราะ มีโจรผู้ร้าย
 - เพราะ มีชายแปลกหน้ามาในหมู่บ้าน
 - เพราะ ต้องการช่วยพระจันทร์ตกน้ำ
 - ไม่มีข้อใดถูกต้อง
๑๐. ผลเป็นอย่างไร (How)
- ชาวบ้านช่วยพระจันทร์ได้
 - ชาวบ้านขอความช่วยเหลือพ่อค้า
 - พ่อค้าหัวเราะเยาะชาวบ้าน
 - พ่อค้าโดนขับไล่ออกจากหมู่บ้าน



แบบฝึกทักษะการอ่านจับใจความสำคัญ จากนิทานอีสป ด้วยเทคนิคคำถาม ๕W๑H
ชั้นประถมศึกษาปีที่ ๒ กลุ่มสาระการเรียนรู้ภาษาไทย

เฉลยแบบทดสอบก่อน-หลังเรียน



๑. ค

๒. ก

๓. ค

๔. ง

๕. ข

๖. ง

๗. ก

๘. ก

๙. ค

๑๐. ง